

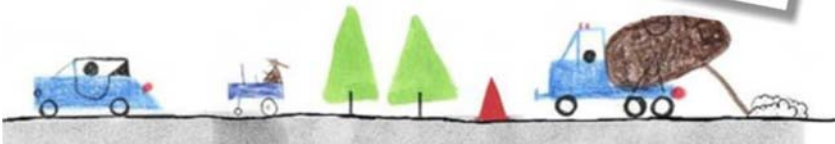

109 年度金門縣廢棄物管理及稽查管制計畫

期末報告

(定稿)

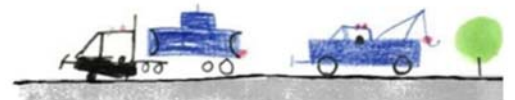

 上境科技股份有限公司

110 年 1 月

109 年度「金門縣廢棄物管理及稽查管制計畫」
期末報告(修正稿)審查會議審查意見表

◎ 審查意見

無

建議期末報告審查通過

期末報告資料仍未完備，建議修正後，送承辦單位書面審查後，予以通過。

期末報告資料仍未完備，建議修正後，送委員書面審查後，予以通過。

審查委員：

周錦子

日期：110.1.6

109 年度「金門縣廢棄物管理及稽查管制計畫」 期末報告(修正稿)審查會議審查意見表

◎ 審查意見

無

無

建議期末報告審查通過

期末報告資料仍未完備，建議修正後，送承辦單位書面審查後，予以通過。

期末報告資料仍未完備，建議修正後，送委員書面審查後，予以通過。

審查委員：林仁榮

日期：110.1.5

109 年度「金門縣廢棄物管理及稽查管制計畫」
期末報告(修正稿)審查會議審查意見表

◎ 審查意見

無特殊意見。

建議期末報告審查通過

期末報告資料仍未完備，建議修正後，送承辦單位書面審查後，予以通過。

期末報告資料仍未完備，建議修正後，送委員書面審查後，予以通過。

審查委員： 黃益助

日期： 110/01/04

109 年度「金門縣廢棄物管理及稽查管制計畫」
期末報告(修正稿)審查會議審查意見表

◎ 審查意見

建議期末報告審查通過

期末報告資料仍未完備，建議修正後，送承辦單位書面審查後，予以通過。

期末報告資料仍未完備，建議修正後，送委員書面審查後，予以通過。

審查委員： 陰 武 忠

日期： 110, 1, 4

109 年度「金門縣廢棄物管理及稽查管制計畫」
期末報告(修正稿)審查會議審查意見表

● 審查意見

無修正意見。

建議期末報告審查通過

期末報告資料仍未完備，建議修正後，送承辦單位書面審查後，予以通過。

期末報告資料仍未完備，建議修正後，送委員書面審查後，予以通過。

審查委員：

傅緣東

日期：110.1.2

109 年度「金門縣廢棄物管理及稽查管制計畫」

期末報告

目 錄

	頁次
基本資料表.....	I
摘要.....	II
第一章 前言.....	1-1
1.1 計畫緣起.....	1-1
1.2 計畫目標.....	1-2
1.3 計畫工作範圍.....	1-2
1.4 本年度計畫實施進度與內容.....	1-6
第二章 背景說明.....	2-1
2.1 事業廢棄物相關管制法規.....	2-1
2.2 背景資料蒐集.....	2-7
2.2.1 環境現況分析.....	2-7
2.2.2 廢棄物管制現況.....	2-9
2.2.3 廢棄物流向分析.....	2-16
第三章 工作項目及執行成果.....	3-1
3.1 建置事業廢棄物管制系統資料庫基線資料.....	3-2
3.1.1 辦理清查、確認及更新列管事業及機構名單.....	3-2
3.1.2 提昇事業廢棄物清理計畫書送審率與通過率.....	3-8
3.1.3 提升列管事業上網申報率.....	3-12
3.2 事業廢棄物清理計畫書及其他相關申請案件之審核.....	3-17
3.2.1 事業廢棄物清理計畫書審查及管理作業.....	3-17
3.2.2 協助事業廢棄物輸入輸出之相關審查及管理作業.....	3-22
3.2.3 公民營廢棄物清除及處理許可審查及管理作業.....	3-28
3.2.4 公告再利用機構檢核申請審查及管理作業.....	3-38
3.2.5 協助事業廢棄物清理計畫書等基線資料之資料庫建檔、更新、維護及其相關文書處理工作.....	3-49

3.3 事業申報流向勾稽比對相關作業.....	3-54
3.3.1 事業廢棄物例行性勾稽.....	3-55
3.3.2 事業廢棄物專案性勾稽.....	3-64
3.3.3 GPS勾稽.....	3-71
3.4 事業廢棄物清理計畫書檢視作業.....	3-75
3.5 廢棄物稽巡查工作.....	3-80
3.5.1 廢棄物整體稽查管制作業.....	3-80
3.5.2 事業稽查作業成果.....	3-88
3.5.3 陳情案件及非法棄置巡查成果.....	3-97
3.5.4 列管事業加強巡查及成果.....	3-108
3.5.5 非列管事業巡查成果.....	3-112
3.6 辦理宣導說明會.....	3-115
3.7 其他配合事項.....	3-122
3.7.1 提供事業廢棄物相關之諮詢輔導.....	3-122
3.7.2 計畫人員教育訓練.....	3-125
3.7.3 其他協助環保局相關配合事項.....	3-127
第四章 下階段工作重點.....	4-1
附件	
附件一 評選意見回覆對照表	
附件二 例行性勾稽執行成果說明	
附件三 專案性勾稽執行成果說明	
附件四 現場查核案件一覽表	
附件五 巡檢查核成果	

圖目錄

圖2.2.1-1 金門縣各鄉鎮地區位置分佈圖.....	2-7
圖2.2.2-1 金門縣非法棄置熱點點位示意圖.....	2-15
圖3.1.1-1 協助清查與確認公告對象名單作業流程.....	3-3
圖3.1.1-2 事業基本資料查詢管道.....	3-4
圖3.1.1-3 協助非列管或擬解除列管事業清查流程.....	3-6
圖3.1.1-4 清查確認及更新列管事業家次.....	3-7
圖3.1.2-1 事業廢棄物清理計畫書各月送審率分析圖.....	3-10
圖3.1.2-2 事業廢棄物清理計畫書各月通過率分析圖.....	3-10
圖3.1.3-1 金門縣營造工地宣導單張.....	3-14
圖3.2.1-1 事業廢棄物清理計畫書審查作業流程.....	3-18
圖3.2.2-1 事業廢棄物輸入輸出許可審查作業流程.....	3-23
圖3.2.2-2 一般事業廢棄物輸入輸出許可審查作業流程.....	3-25
圖3.2.4-1 調整後再利用機構送審事業廢棄物清理計畫書作業程序.....	3-44
圖3.2.4-2 調整後事業廢棄物清理計畫書審查作業程序.....	3-44
圖3.3.1-1 例行性勾稽作業之流程.....	3-55
圖3.3.2-1 事業廢棄物管制系統勾稽作業流程.....	3-66
圖3.3.2-2 專案性勾稽異常樣態I之異常原因比例.....	3-69
圖3.3.2-3 專案性勾稽異常樣態II之異常原因比例.....	3-69
圖3.5.1-1 稽查管制作業流程.....	3-81
圖3.5.1-2 非法棄置熱點巡查路線圖.....	3-86
圖3.5.2-1 行業類別之稽巡查家次統計分析.....	3-89
圖3.5.2-2 金門縣再利用機構現場查核情形.....	3-91
圖3.5.2-3 清除機構查核情形.....	3-93
圖3.5.2-4 農業廢棄物查核情形.....	3-95
圖3.5.2-5 醫療廢棄物查核情形.....	3-96
圖3.5.3-1 大橋對面樹林棄置點營建廢棄物非法棄置攝影畫面.....	3-102
圖3.5.3-2 勝驕畜牧場棄置點禽畜糞非法清運攝影畫面.....	3-103
圖3.5.3-3 榮湖污水廠對面小路棄置點禽畜糞非法棄置攝影畫面.....	3-104
圖3.5.3-4 圖3.5.3-3 榮湖污水廠對面小路棄置點禽畜糞非法棄置攝影畫面.....	3-105

.....	3-104
圖3.5.3-5 獅山砲陣地旁小路棄置點禽畜糞非法棄置攝影畫面.....	3-106
圖3.5.3-6 后沙棄置點營建廢棄物非法棄置攝影畫面.....	3-107
圖3.5.4-1 列管事業現場巡查情形.....	3-111
圖3.5.5-1 非列管工程現場巡查情形.....	3-114
圖3.6-1 宣導說明會办理流程.....	3-115
圖3.6-2 勾稽違規樣態及GPS擴大列管說明會辦理情形	3-118
圖3.6-3 勾工地廢棄物減量、GPS法規擴大列管及勾稽異常樣態宣導說明會辦理情形	3-121
圖3.7.1-1 輔導事業諮詢項目統計.....	3-128
圖3.7.2-1 派駐人員職前教育訓練辦理情形.....	3-126
圖3.7.2-2 派駐人員在職教育訓練辦理情形.....	3-126
圖3.7.3-2 GPS新聞稿及宣導單張樣式	3-130

表 目 錄

表1.4-1 計畫執行進度(1/2).....	1-7
表1.4-1 計畫執行進度(2/2).....	1-8
表1.4-2 各工作項目進度管控表(1/6).....	1-9
表1.4-2 各工作項目進度管控表(2/6).....	1-10
表1.4-2 各工作項目進度管控表(3/6).....	1-11
表1.4-2 各工作項目進度管控表(4/6).....	1-12
表1.4-2 各工作項目進度管控表(5/6).....	1-13
表1.4-2 各工作項目進度管控表(6/6).....	1-14
表2.1-1 現行與事業廢棄物相關管理法規.....	2-2
表2.2.1-1 金門縣現住人口統計.....	2-8
表2.2.1-2 金門縣商業登記現有家數.....	2-9
表2.2.2-1 109年列管事業上網申報率統計分析.....	2-10
表2.2.2-2 金門縣提報清理計畫書審查情形(公告類別).....	2-11
表2.2.2-3 金門縣清除機構許可資料.....	2-12
表2.2.2-4 金門縣清除機構核准許可項目資料統計.....	2-13
表2.2.2-5 金門縣再利用機構明細表(1/2).....	2-14
表2.2.2-5 金門縣再利用機構明細表(2/2).....	2-15
表2.2.2-6 非法棄置熱點詳情.....	2-16
表2.2.3-1 金門縣各公告業別事業廢棄物申報量統計表.....	2-17
表2.2.3-2 金門縣事業廢棄物申報量統計表.....	2-18
表2.2.3-3 金門縣事業廢棄物實際產出情形申報.....	2-18
表2.2.3-4 金門縣事業廢棄物申報量前20大清理流向統計表.....	2-20
表2.2.3-5 金門縣事業申報廢棄物種類清理流向統計表.....	2-21
表3.1.2-1 金門縣提報清理計畫書審查情形(公告類別).....	3-9
表3.1.2-2 全國事業廢棄物清理計畫書送審/通過率分析.....	3-11
表3.1.3-1 單月清查統計表.....	3-12
表3.1.3-2 列管事業各月申報率統計表.....	3-13
表3.1.3-3 金門縣未申報事業後續移交情形.....	3-15
表3.1.3-4 全國列管事業上網申報率分析.....	3-16

表3.2.1-1 事業廢棄物清理計畫書審查作業流程步驟.....	3-19
表3.2.1-2 廢清書審查結果統計表.....	3-20
表3.2.1-3 各行業廢清書審查通過情形.....	3-21
表3.2.1-4 各月廢清書收件數量統計表.....	3-21
表3.2.2-1 事業廢棄物輸入輸出許可審查作業說明.....	3-24
表3.2.2-2 一般事業廢棄物輸入輸出許可審查作業說明.....	3-26
表3.2.3-1 清除、處理許可證申請審查作業流程說明.....	3-28
表3.2.3-2 廢棄物清除處理機構許可申請之審查費用表.....	3-29
表3.2.3-3 清除處理機構許可審查案件表.....	3-32
表3.2.3-4 清除機構許可資料.....	3-33
表3.2.3-5 清除機構收受非列管事業申報營運紀錄明細表.....	3-34
表3.2.3-6 清除機構營運記錄勾稽.....	3-35
表3.2.4-1 再利用檢核表併入事業廢棄物清理計畫書填報項目對照.....	3-39
表3.2.4-2 現行再利用檢核表及調整刪除內容.....	3-40
表3.2.4-3 修正後之「製造業清理計畫書」格式及填表說明(1/4).....	3-41
表3.2.4-3 修正後之「製造業清理計畫書」格式及填表說明(2/4).....	3-42
表3.2.4-3 修正後之「製造業清理計畫書」格式及填表說明(3/4).....	3-43
表3.2.4-3 修正後之「製造業清理計畫書」格式及填表說明(4/4).....	3-44
表3.2.4-4 再利用者登記檢核結果(1/2).....	3-47
表3.2.4-2 再利用者登記檢核結果(2/2).....	3-48
表3.2.5-1 協助事業廢棄物清理計畫書等相關基線資料件數.....	3-51
表3.2.5-2 稽巡查記錄單建檔明細(摘錄)(1/2).....	3-52
表3.2.5-2 稽巡查記錄單建檔明細(摘錄)(2/2).....	3-53
表3.3-1 績效考核計畫勾稽異常之查處原則.....	3-54
表3.3.1-1 例行性勾稽作業類別.....	3-54
表3.3.1-2 例行性勾稽作業成果統計.....	3-60
表3.3.1-3 例行性勾稽作業各月確屬異常統計表.....	3-61
表3.3.2-1 109年度事業廢棄物專案性勾稽期程表.....	3-67
表3.3.2-2 專案性勾稽成果統計.....	3-68
表3.3.2-3 專案性勾稽及輔導改善成果統計.....	3-70

表3.3.3-1	GPS勾稽作業類別	3-71
表3.3.3-2	GPS勾稽成果統計	3-74
表3.4-1	事業廢棄物清理計畫書檢視期程規劃.....	3-76
表3.4-2	清理計畫書檢視重點說明.....	3-77
表3.4-3	清理計畫書檢視結果異常要點.....	3-78
表3.4-4	清理計畫書檢視異常統計.....	3-79
表3.5.1-1	廢棄物稽巡查作業重點.....	3-83
表3.5.2-1	金門縣事業廢棄物稽巡查成果統計表.....	3-88
表3.5.2-2	再利用機構查核重點及改善情形.....	3-90
表3.5.2-3	清除機構勾稽異常情形.....	3-92
表3.5.2-4	農業廢棄物查核重點及結果.....	3-94
表3.5.3-1	陳情案件類別分類.....	3-97
表3.5.3-2	金門縣事業廢棄物巡查紀錄表(1/4).....	3-98
表3.5.3-2	金門縣事業廢棄物巡查紀錄表(2/4).....	3-99
表3.5.3-2	金門縣事業廢棄物巡查紀錄表(3/4).....	3-99
表3.5.3-2	金門縣事業廢棄物巡查紀錄表(4/4).....	3-101
表3.5.4-1	109年列管家數與鄉鎮市分布表.....	3-108
表3.5.4-2	109年列管事業巡察情形追蹤表(1/2).....	3-109
表3.5.4-2	109年列管事業巡察情形追蹤表(2/2).....	3-110
表3.5.5-1	非列管事業清查成果統計.....	3-113
表3.5.5-2	非列管事業清運無流向成果統計.....	3-113
表3.6-1	109年第一場宣導說明會議程表.....	3-117
表3.6-2	109年第二場宣導說明會議程表.....	3-120
表3.7.1-1	事業諮詢問題彙整表(1/2).....	3-123
表3.7.1-1	事業諮詢問題彙整表(2/2).....	3-124
表3.7.2-1	派駐人員職前教育訓練議程表.....	3-125
表3.7.2-2	派駐人員在職教育訓練議程表.....	3-126
表3.7.3-1	協助辦理環保局交辦事項情形(1/2).....	3-127
表3.7.3-1	協助辦理環保局交辦事項情形(2/2).....	3-128
表3.7.3-2	GPS法規擴大列管修正事項列表	3-129

表3.7.3-3	109年考核指標、權重及評分內容(摘錄)(1/2).....	3-131
表3.7.3-3	109年度績效考評指標、評分標準(摘錄)(2/2).....	3-132

摘要

期末報告基本資料表

委辦單位	金門縣環境保護局		
執行單位	上境科技股份有限公司		
年度	109年度		
計畫名稱	109年度金門縣廢棄物管理及稽查管制計畫		
專案性質	<input type="checkbox"/> 基礎研究 <input type="checkbox"/> 應用研究 <input type="checkbox"/> 技術發展 <input checked="" type="checkbox"/> 勞務委外 <input type="checkbox"/> _____		
計畫屬性	<input type="checkbox"/> 科技類 <input checked="" type="checkbox"/> 非科技類		
全程期間	民國109年02月15日至民國109年12月31日		
本期期間	民國109年02月15日至民國109年12月31日		
計畫經費	3,450,000元		
摘要關鍵詞：事業廢棄物管制、事業廢棄物許可審查及輔導、事業廢棄物流向申報勾稽			
參與計畫人力資料：			
參與計畫人員姓名	工作要項	現職與簡要學經歷	參與時間
郭恭羽	計畫主持人	上境科技股份有限公司 經理/國立交通大學 環境工程研究所 碩士	109年1月至109年12月
黃永菁	協同主持人	上境科技股份有限公司 副理/國立雲林科技大學環境與安全工程系 學士	109年1月至109年12月
陳昱全	計畫經理	上境科技股份有限公司 工程師/私立淡江大學 水資源暨環境工程研究所 碩士	109年1月至109年12月
黃坤成	派駐人員	上境科技股份有限公司 工程師/明新科技大學 企業管理系 學士	109年1月至109年12月
許巧宜	派駐人員	上境科技股份有限公司 工程師/永達技術學院 建築工程系 學士	109年1月至109年12月
蔡莉瑩	派駐人員	上境科技股份有限公司 工程師/環球技術學院 建築工程系 學士	109年1月至109年12月

摘要

- 一、計畫名稱：109 年度金門縣廢棄物管理及稽查管制計畫
- 二、辦理機關：金門縣環境保護局
- 三、承辦單位：上境科技股份有限公司
- 四、計畫主持人：郭恭羽
- 五、計畫期程：民國 109 年 02 月 15 日至 109 年 12 月 31 日止
- 六、計畫經費：新台幣參佰肆拾伍萬元整
- 七、摘要：

為落實事業廢棄物管制工作，促使業者依法妥善進行貯存清除處理行為並符合申報要求，金門縣環境保護局特辦理「109 年度金門縣廢棄物管理及稽查管制計畫」(以下簡稱本計畫)，藉由審查、勾稽、查核輔導及辦理宣導說明會等各項工作之推動，以強化轄內事業負責人、申報人及受託清理人對環保法規之認知及落實自廠事業廢棄物流向管制，可健全本縣事業廢棄物申報及管理系統基線資料庫之正確性及合法性(工作成果統計至 12 月 31 日止)。

(一)建置事業廢棄物管制系統資料庫基線資料

清查、確認及更新公告列管之事業、再利用機構及清除處理機構共計 750 家，包含新增公告列管之事業現場查核計 603 家、解除列管事業現場查核計 143 家、清查應列管而尚未檢具廢清書之事業計 4 家。

經由各項輔導管制措施，清理計畫書送審率為 99.6%，通過率為 99.6%；上網申報率為 97.4%(統計至 109 年 12 月 31 日止)。

(二)事業廢棄物清理計畫書及其他相關申請案件之審核

- 1.事業廢棄物清理計畫書：受理申請案件共 132 件，審查通過共 132 件；提報緣由以新設 90 件最多，其次為變更 41 件、新提 1 件；平均審查時間為 4.5 天。以行業別分析，總計 127 件中，營造業為 118 件占最多，最大及最小審查天數為 13 天及 1 天。
- 2.事業廢棄物輸出輸入許可：無申請案件。
- 3.公民營廢棄物清除、處理許可：共受理 10 件，10 件清除機構皆已審

查通過，包含 4 件變更申請、4 件變更暨展延申請、2 件展延申請；平均審查時間為 16.7 天。

- 4.公告再利用機構檢核：再利用申請案件 3 件，2 件展延申請、1 件新申請，目前通過共計 3 件。另再利用機構新設或展延皆辦理現勘，並每月固定排定廢酒糟及釀酒污泥等再利用機構巡查

(三)協助事業廢棄物清理計畫書等基線資料之資料庫建檔、更新、維護及其相關文書處理工作

完成事業廢棄物清理計畫書之收件作業計 132 件，通過審查件數計 132 件、公民營廢棄物清除及處理許可審查計 10 件、再利用機構申請檢核審查計 3 件、EUIC 管制編號申請作業 137 件及遞送六聯單建檔計 699 件；另針對稽巡查記錄單建檔計 2,226 件、IDMS 廢棄物非法棄置案件建檔計 175 件，共計 3,382 件資料之更新維護作業。

(四)事業申報流向勾稽比對相關作業

- 1.事業專案性勾稽作業已完成 760 家次勾稽比對，異常事業共計 113 家次，異常率為 14.9%，持續辦理後續追蹤輔導作業，改善率達 97.4%。
- 2.事業例行性勾稽作業，經 IWR&MS 資訊系統勾稽篩選出確屬異常者計 315 筆聯單(佔總申報聯單數 6,335 筆之 4.97%)。經由輔導改善後，異常聯單數相較於去年(總申報聯單數 7,802 筆，異常率 5.27%)同期已減少 0.3%左右。
- 3.GPS 勾稽作業，依 GPS 系統下載 1~12 月份之異常車輛名單，其中確屬異常名單計 82 次(22 台車，16 家)，已由稽查人員執行異常名單稽查及輔導改善作業。

(五)事業廢棄物清理計畫書檢視作業

廢清書檢視主要檢視重點為基本資料一致型及完整性、製造程序正確、行業別相符、原物料、產品及廢棄物是否漏報或正確、附屬製程有無填寫正確與否、再利用廢棄物是否正確填寫...等。目前已完成轄內事業廢棄物清理計畫書檢視作業共計 295 家，皆查無異常家次。

(六)廢棄物流向管制及陳情案件稽巡查工作

金門縣事業廢棄物之稽巡查及陳情案件共完成 1,888 家次，由稽巡查緣由分類統計，以營建工程案件最多計 662 家次，佔總稽巡查總家次之 35.1%，其次非列管工程巡查計 344 家次，佔巡查成果 18.2%。若以行業別分析，以

營造業稽巡查家次 1,157 家次最多佔巡查成果之 61.2%，其次依序為棄置點巡查 245 家次佔巡查成果 13.0%、畜牧業 8.6%。非列管事業巡查家次為 295 家次，而針對非法棄置熱點巡查作業，今年度共計完成 344 件。

(七)其他配合事項

已於 109 年 2 月 24 日辦理派駐人員職前教育訓練，並於 109 年 8 月 20 日完成在職教育訓練；於 109 年 6 月 17 日辦理第 1 場次說明會、第 2 場次於 109 年 9 月 24 日辦理；目前諮詢輔導民眾依規定辦理相關事宜件數計 1,300 件，其中以上網申報問題計 632 件最多，事業廢棄物清理計畫書問題計 483 件次之。

計畫執行過程中，工作團隊依據相關工作內容針對目前管制情形與執行現況，建議說明如下：

(八)營建廢棄物管理

建議針對營造業之廢棄物產出過程，期能跨局處橫向分工管理，從申請建照/雜照/拆照、工程簽約、繳交空污費、廢棄物產出、營建工程完工、使用執照核發或工程驗收，各環節進行串聯管理降低非法棄置情形，建議召開跨局處分工會議：如建設處、工程主辦機關及環保局空保科共同協調管理，期望能減少廢棄物流向不明情形發生。

(九)「應裝置即時追蹤系統之清運機具及其規定」修正配套措施

- 1.預計於 110 年 7 月 1 日增加公民營廢棄物清除機構每月許可量超過五百公噸未滿二千公噸者，應裝置 GPS 系統。
- 2.建議於明年度計畫開始時辦理說明會，彙整名單於函加註時提醒裝設 GPS，以利追蹤廢棄物流向情形。

(十)非列管事業管理

建議掌握本縣各營建工程業者、營造承包商、拆除業者、裝潢修繕業者等非列管事業相關名單，於巡查並掌握違法事實時，予以告誡相關非法棄置罰則，防範非法棄置情形增加，如屢次勸導而從未改善之業者，則予以開罰裁處，有效嚇阻非法棄置案件。

(十一)廢清書電子送件收費

為推動電子簽章及電子收費制度，環保署修法新增電子送件收費基準，以現行收費基準計算之。建議可於轄區內推動電子簽章及電子收費制度，如此可縮減公文往來之時間及達到節省紙張之目的。現階段以鼓勵民眾辦理電

子簽章及送件並以收費較低等誘因推動，搭配宣導說明會主題宣導或宣導單張宣傳等模式，應可達預期效果。

第一章 前言

第一章 前言

1.1 計畫緣起

事業廢棄物的管制精神是建立一套自廢棄物產生至處置的完整系統(即搖籃到墳墓)，意即透過法規的規範(如「廢棄物清理法」、「有害事業廢棄物認定標準」及「事業廢棄物貯存清除處理方法及設施標準」等)來建立產源、清除及處理者的責任，並規範事業廢棄物的流向追蹤。事業廢棄物自事業產出後，經由「清除機構」的清運，依據事業廢棄物的特性送至處理機構予以適當的處置，如具再利用特性之廢棄物則送至「再利用機構」；或因經濟、處理的考量而須運送至國外進行「越境處理」；或委託「處理機構」後，最後進入「最終處置場」。

環保署為有效追蹤管理事業廢棄物流向，分別針對產源、清除與處理機構、再利用機構、境外輸出入機構及最終處置機構等進行各項事業廢棄物管制作業，並配合建置各類管理資訊系統，包含整合環保署空、水、廢、毒各許可資料的環境保護許可管理資訊系統(EMS)、登錄廢棄物非法棄置情形的廢棄物非法棄置案件管理系統(IDMS)、彙整事業廢棄物清運軌跡相關資料的事業廢棄物清運機具即時監控系統(GPS)，與整合事業廢棄物申報及管理功能的事業廢棄物申報及管理資訊系統(IWR&MS)，另有積極且持續建置之清除處理機構服務管理資訊系統(WCDS)等等，期以更優質且簡政便民之查詢服務並即時掌握業者事業廢棄物妥善的清理流向，提升管理效能。進而透過勾稽比對作業及篩選申報異常聯單等程序，提供稽查單位規劃相關稽查作業，逐步有效杜絕非法棄置廢棄物情事發生，希望能更確實落實整體事業廢棄物之相關追蹤管制管理工作。

為使業者符合申報要求，並依法妥善進行貯存清理行為，實有賴於具有相關技術或輔導經驗之機構與人員協助環保單位，並針對事業定期執行勾稽作業；此外，為有效協助 貴局管制產源端，促使轄內業者符合申報要求，依法妥善進行貯存清理行為，特成立「金門縣廢棄物管理及稽查管制計畫」，以協助 貴局辦理事業廢棄物管制工作，加強轄內事業、清除、處理及再利用機構之流向管制，並進一步提升行政效率達便民服務之目標。

1.2 計畫目標

本計畫依據 貴局訂定之目標與工作內容，預計達成之目標如下：

- 一、辦理本縣事業、清除、處理及再利用機構之廢棄物管理、現場查核作業，及廢棄物陳情案件作不定期之稽巡查，以有效管控廢棄物貯存、清除、處理及再利用情形，並建置本縣廢棄物相關資料庫，期能有效掌控廢棄物流向管制，建立有效之稽查管理制度，以落實廢棄物清理法等相關法令規定並更新本縣有關廢棄物清理法規、相關函釋及民眾申請案件表單等資訊網頁，以保障民眾知的權利並促進行政服務效率。
- 二、健全事業廢棄物管理資料庫事業基線資料之完整性與正確性，以利本縣對事業廢棄物流向之相關資料進行勾稽、比對、篩選、統計、稽查及流向追蹤管制。
- 三、提升本縣事業廢棄物清理計畫書檢具送審率及事業廢棄物產出、貯存等上網申報率達行政院環境保護署地方環保機關年度考評指標，並統計分析本縣廢棄物相關資料，研提廢棄物管制策略。
- 四、辦理本縣事業廢棄物清理計畫書及有關廢棄物貯存、清除、處理、再利用、輸入、輸出等相關申請案及其許可文件、合約書、遞送聯單、營運、操作記錄、專業技術人員設置及其他申請案件之審核等事宜，以縮短審核時效、提升行政效率及加強為民服務。
- 五、研擬本縣營建廢棄物稽查管制作為及執行，針對本縣列管工程、非列管工程、古厝裝修及小型裝潢修繕等營建工程擬定稽巡查作業，並分析本縣近年來營建廢棄物非法棄置樣態及熱點研訂管理策略及建立稽巡查資料庫，調查並建置本縣廢棄物、營建剩餘土石方之非法棄置、暫時堆置、分類處理場址等資料，以杜絕廢棄物非法清除、處理甚至任意傾倒之情事，保護金門好山水。

1.3 計畫工作範圍

本計畫工作項目包括下列各項：

- 一、計畫期間得標廠商應提供人力、車輛及設備：
 - (一)計畫主持人 1 人，具廢棄物管理相關工作計畫工作經驗 5 年以上，不需駐局，負責管理與監督計畫執行進度及品質，研擬規劃派駐人員各項作業之執行方法，及負責辦理各工作項目之成果分析與檢討，並提出可行之建議

方案等，並親自出席評選會、期中及期末報告審查會議，若有其他臨時交辦事項亦應親自至機關協助。本計畫主持人非經環保局同意，得標廠商不得以任何理由要求變更。

- (二)計畫經理 1 名，具廢棄物管理相關工作計畫工作經驗 1 年以上，不需駐局，掌握計畫執行進度執行之成效，出席計畫相關之各項會議與簡報，及與環保局溝通、聯繫及協調工作事宜。
- (三)專職派駐人員 3 人，至少 2 人應具大專以上畢業學歷，並具檔案資料管理及電腦資訊系統處理技能，協助辦理廢棄物稽巡查、流向追蹤管制、申請案審查、申報輔導及資料建檔更新等相關業務。得標廠商指派或更換人員前應以書面告知環保局，並於簽約後一個月內完成辦理行前教育訓練及完成派駐等相關事宜。於計畫期間完成在職教育訓練 1 場次以上，機關得視需要於計畫人員更換或於計畫執行期間要求增加辦理教育訓練。計畫僱用人員費用應包含薪資、勞健保費、勞保金提撥、保險、年終獎金等保障期勞工權益。
- (四)本計畫執行人員除專業能力符合業務需要外，並應注重敬業精神、執行態度，必要時應配合加班及開會等，晚上及假日若有活動等需要亦應配合環保局全力支援，加班、出差等相關費用概由得標廠商支應；人員若無法勝任本計畫工作，應依環保局要求更換，廠商應無條件配合。
- (五)廠商對其派至機關提供勞務之派駐勞工，應訂立書面勞動契約，其內容包含勞動條件、就業與性別歧視禁止、性騷擾防治、遵守義務、違反責任及應注意事項等派駐勞工在機關工作期間之權益與義務事項，並將該契約影本於簽約後 20 工作天內或機關另外通知之期限內送機關備查，如履約期間勞動契約有變更者，亦同。並於 109 年 7 月 15 日及 110 年 1 月 15 日前分別提送派駐勞工之前 6 個月薪資表備查。
- (六)廠商不得藉審查作業及查核輔導之便，為任何形式（包括設備、商品等）之推銷、推介特定廢棄物清理廠商或其他機關認定不當行為。
- (七)計畫期間如有工作執行需求或環保局認定有必要時，得標廠商應適時增派其他人力支援辦理本計畫工作。
- (八)自備稽巡查汽車 2 台(車齡三年內，應保甲式車體險及裝置行車紀錄器)、電腦(雙核心處理器(含)以上、記憶體 4G(含)以上、液晶顯示器 21 吋(含)以上，含附屬硬體設施(容量 1TB(含)以上外接式

硬碟 2 台), 需能容納本計畫資訊建檔資料之用)、縮時攝影機 5 台(每台附 2 張容量 32G (含)以上記憶卡、所需電源及防盜措施(偽裝措施等))、GPS 衛星定位儀、網路連線、印表機、室內電話、傳真機、數位相機、攝錄影機及其他本計畫所需之設備器材等。

- 二、辦理清查、確認及更新列管之事業(含清除、處理及再利用等機構)資料，確認行政院環境保護署(簡稱環保署)系統資料符合實際現況，清查應列管而尚未納入管制系統列管之機構名單，並通知該等機構依規定辦理相關列管手續，定期維護管理管制系統資料庫之事業名單、文書處理及資料彙整等工作，並更新其廢棄物產出、貯存、清除、處理及再利用情形等資料。
- 三、辦理事業廢棄物清理計畫書(簡稱廢清書)及有關廢棄物產出、貯存、清除、處理、再利用、輸出、輸入等事項之審核及其許可文件、合約書、遞送聯單、營運、操作記錄、專業技術人員設置等及其他廢棄物相關申請案件之審核及現場查核作業(審核天數需符合法規規定時間)，並建置相關資料庫，定期更新、維護、管理等及其他相關文書處理工作。
- 四、辦理環保署交下相關廢棄物專案查核、勾稽計畫、廢清書檢視工作及本縣事業廢棄物申報資料勾稽、比對、稽巡查等相關工作，彙整相關成果資料按月提送環保局並定期鍵入環保署相關管理資訊系統(如：EEMS、IWR&MS、IDMS)中，並追蹤輔導異常樣態之業者完成改善。
- 五、提供事業廢棄物網路申報、廢棄物相關申請書件諮詢服務，告知民眾網路申報方式及相關申請書件流程，即時解決民眾問題，並輔導民眾依規定辦理相關事宜。
- 六、修訂本計畫各項稽查、審查作業之標準作業程序手冊，蒐集彙整本縣重要訊息、最新廢棄物法令、函釋、政策等，並通知本縣各事業及其他有關單位。
- 七、辦理本縣事業、清除、處理、再利用機構廢棄物流向管制及有關廢棄物陳情案件稽巡查工作至少 850 件以上(其中應包含小型工程、古厝裝修及裝潢修繕等非列管工程至少 100 件以上，且針對列管事業每半年至少稽查 1 次)，並負責建檔及列管追蹤。
- 八、研擬本縣營建廢棄物稽查管制作為及執行，針對本縣列管工程、非列管工程、古厝裝修及小型裝潢修繕等營建工程擬定稽巡查作業，並分析本縣近年來營建廢棄物非法棄置樣態及熱點研訂管理策略及建立稽巡查資

料庫。

- 九、辦理廢棄物稽查、處分資料文書紀錄建檔、資料管理及資料統計分析工作，以便於掌握本縣廢棄物之現況（每月應提送資訊建檔統計報表 1 份），並依環保局需求，研提廢棄物管制策略。
- 十、調查本縣廢棄物、營建剩餘土石方之非法棄置、暫時堆置、分類處理等場所並建置專案資料庫（含廢棄物量推估）。
- 十一、辦理廢棄物法令、政策及其管理相關作業宣導說明會 2 場次。
- 十二、另於本計畫期末報告前辦理執行本計畫成果轉移會議 1 次。
- 十三、協助環保局辦理公民營處理機構許可審查會議(計畫主持人或計畫經理應親自出席)。
- 十四、配合環保局執行計畫、考核業務提供美編設計、簡報及資料彙整等服務，並隨時依環保局指示提交本計畫相關資料。
- 十五、蒐集環保局重要訊息，並配合環保署管制系統功能公佈最新消息。
- 十六、協助環保局辦理環保署交辦有關廢棄物管理之工作事項。
- 十七、其他環保局交辦事項。

1.4 本年度計畫實施進度與內容

本年度期末報告期程於 109 年 2 月 15 日至 109 年 12 月 31 日止，計畫執行實施進度見表 1.4-1 所示，工作項目進度管控表見表 1.4-2 所示。

圖例：▲：查核點 —：預計辦理
 ...：實際進度

表 1.4-1 計畫執行進度(1/2)

統計時間截至 109.12.31

工作項目	1月	2月	3月	4月	5月	6月	7月	8月	9月	10月	11月	12月
1. 計畫期間得標廠商應提供人力、車輛及設備		▲										
2. 辦理清查、確認及更新列管之事業資料，確認環保署系統資料符合實際現況												
3. 辦理廢清書及清除、處理、再利用、輸出、輸入等事項及其他廢棄物相關申請案件之審核及現場查核作業												
4. 辦理環保署交下相關廢棄物專案查核、勾稽計畫、廢清書檢視工作及本縣事業廢棄物申報資料勾稽、比對、稽巡查等相關工作，彙整相關成果資料按月提送本局並定期鍵入環保署相關管理資訊系統(如：EEMS、IWR&MS、IDMS)中，並追蹤輔導異常樣態之業者完成改善												
5. 協助提供業者相關之諮詢服務												
6. 修訂本計畫各項標準作業程序手冊												
7. 協助辦理事業清查、稽/巡查工作 850 件(其中應包含小型工程、古厝裝修及裝潢修繕等非列管工程至少 100 件以上，且針對列管事業每半年至少稽查 1 次)												

圖例：▲：查核點 —：預計辦理
 ...：實際進度

表 1.4-1 計畫執行進度(2/2)

統計時間截至 109.12.31

工作項目	1月	2月	3月	4月	5月	6月	7月	8月	9月	10月	11月	12月
8. 協助辦理申請解列稽查鍵檔及統計分析												
9. 調查非法棄置場所並建置專案資料庫												
10. 辦理宣導說明會(2場次)						▲			▲			
11. 成果轉移會議(1場次)												▲
12. 配合提供美編設計、簡報及資料彙整												
13. 蒐集環保局重要訊息，並配合環保署管制系統功能公佈最新消息												
14. 協助環保局辦理環保署交辦有關廢棄物管理之工作事項												
15. 其他環保局交辦事項												
16. 辦理派駐人員職前教育訓練及在職教育訓練		▲						▲				
17. 工作進度報告會議(每月召開)												
18. 期中報告(初稿)(109/7/10前提出)							▲					
19. 期末報告(初稿)(109/11/30前提出)											▲	
20. 預期進度累積百分比	10	20	30	40	45	50	60	70	80	90	95	100

表 1.4-2 各工作項目進度管控表(1/6)

統計時間截至 109.12.31

計畫作業內容	預定完成數量	實際完成數量	達成率	執行內容與說明	備註
一、計畫期間得標應提供人力、車輛及設備	—	—	100%	已於 109 年 2 月 10 日及 3 月 12 日檢送人力、車輛及設備相關資料。	-
二、辦理清查、確認及更新列管之事業(含清除、處理及再利用等機構)資料，確認資料符合實際現況	—	750 家	100%	1. 清查新增公告列管之事業：列管之事業名單查核計 603 家。 2. 辦理本縣已解除列管事業、其他機構檢核工作及審查申請解除列管事業、其他機構是否符合解除列管條件：已完成 143 家現場查核。 3. 清查應列管而尚未檢具廢清書送審之事業：列管之事業名單查核計 4 家	詳見 3.1.1 節

表 1.4-2 各工作項目進度管控表(2/6)

統計時間截至 109.12.31

計畫作業內容	預定完成數量	實際完成數量	達成率	執行內容與說明	備註
三、辦理各項許可審查，並建置相關資料庫定期更新、維護	—	共 3,382 件	100%	1. 事業廢棄物清理計畫書：受理申請案件共 132 件，通過案計 132 件；提報原由以新設為最多計 90，其次為變更計 41 件、新提 1 件；依通過件數公告行業別分析，以營造業計 123 件(佔 93.2%)比例為最高。 2. 公民營廢棄物清除、處理許可審查：受理 10 件，10 件清除機構已審查通過。 3. 再利用機構申請檢核審查：3 件提出申請，3 件已通過。 4. 廢棄物輸入輸出許可審查：未有事業提出申請。 5. 專業技術人員設置審查作業：未有事業提出申請。 6. 協助管制編號申請：已完成 137 家申請。 7. 遞送六聯單建檔：已完成 699 件建檔。 8. 稽巡查記錄單建檔：已完成 2,226 件建檔。 9. IDMS 廢棄物非法棄置案件建檔：已完成 175 件建檔。	詳見 3.2 節

表 1.4-2 各工作項目進度管控表(3/6)

統計時間截至 109.12.31

計畫作業內容	預定完成數量	實際完成數量	達成率	執行內容與說明	備註
四、辦理環保署交下相關廢棄物專案查核、勾稽計畫(含 109 棄物稽查管制計畫)	—	共 2,198 件	100%	1. 縣市自主性勾稽(專勾)(IWM&RS): 已完成 760 家次勾稽比對, 異常事業共計 113 家次, 異常率為 14.9%, 持續辦理後續追蹤輔導作業, 改善率達 97.4%。 2. 縣市自主性勾稽(例勾)(IWM&RS): 經 IWR&MS 資訊系統勾篩選出確屬異常者計 315 筆聯單(佔總申報聯單數 6,335 筆之 4.97%)。 3. GPS 勾稽作業: 依 GPS 系統下載 1~12 月份之確屬異常車輛名單計 82 次(22 台車, 16 家), 持續辦理後續追蹤輔導作業。	詳見 3.3 節
				4. 辦理本縣已送審完成之事業廢棄物清理計畫書檢視工作: 已完成事業廢棄物清理計畫書, 依照各行業特性進行檢視作業共計 295 家, 確屬異常家數 0 家, 整體異常率為 0%。	詳見 3.4 節
				5. 109 年事業廢棄物稽查管制計畫 (1) 再利用查核: 已完成 19 家次現場查核。 (2) 家禽飼養場死廢禽管理措施: 已完成 24 家次現場查核。 (3) 斃死豬非法流供食用具體防範措施: 已完成 133 家次現場查核。 (4) 醫療廢棄物查核作業: 已完成 94 家次現場查核。 (5) 其他廢棄物現場查核作業: 已完成 132 家次現場查核。 (6) 非列管事業清查: 已完成 344 家次現場查核。	詳見 3.5 節

表 1.4-2 各工作項目進度管控表(4/6)

統計時間截至 109.12.31

計畫作業內容	預定完成數量	實際完成數量	達成率	執行內容與說明	備註
五、提供事業廢棄物網路申報、廢棄物相關申請書件諮詢服務，告知民眾網路申報方式及相關申請書件流程，即時解決民眾問題，並輔導民眾依規定辦理相關事宜	—	1,300 件	100%	目前諮詢輔導民眾依規定辦理相關事宜件數計 1,300 件，其中以上網申報問題計 632 件，事業廢棄物清理計畫書問題計 483 件。	詳見 3.7 節
六、修訂本計畫各項稽查、審查作業之標準作業程序手冊，辦理最新廢棄物法令、函釋、政策等訊息通知本縣各事業及其他相關單位	—	—	—	1. 辦理 GPS 法規修正宣導說明會 2. 撰擬 GPS 法規擴大列管新聞稿	詳見 3.6 節、3.7.3 節
七、辦理本縣事業、清除、處理、再利用機構廢棄物流向管制及有關廢棄物陳情案件稽巡查工作至少 850 件以上，並負責建檔及列管追縱	850 件	1,888 件	202%	1. 事業廢棄物之稽巡查及陳情案件共完成 1,888 家次，由稽巡查緣由分類統計，以營建工程案件最多計 662 家次，佔總稽巡查總家次之 35.1%，其次非列管工程巡查計 344 家次，佔巡查成果 18.2%。 2. 若以行業別分析，以營造業稽巡查家次 1,157 家次最多佔巡查成果之 61.2%，其次依序為棄置點巡查 245 家次佔巡查成果 13.0%、畜牧業 8.6%。	詳見 3.5 節
八、辦理廢棄物稽巡查、處分資料文書紀錄建檔、資料管理及資料統計分析工作，以便於掌握本縣廢棄物之現況（每月應提送資訊建檔統計報表 1 份），並依環保局需求，研提廢棄物管制策略	—	3,382 件	100%	完成事業廢棄物清理計畫書之收件作業計 132 件、公民營廢棄物清除及處理許可審查計 10 件、公告再利用機構檢核申請審查計 3 件、EUIC 管制編號申請作業計 137 件及遞送六聯單建檔計 699 件；另針對稽巡查記錄單建檔計 2,226 件、IDMS 廢棄物非法棄置案件建檔計 175 件，共計 3,382 件資料之更新維護作業。	詳見 3.2 節

表 1.4-2 各工作項目進度管控表(5/6)

統計時間截至 109.12.31

計畫作業內容	預定完成數量	實際完成數量	達成率	執行內容與說明	備註
九、調查本縣廢棄物、營建剩餘土石方之非法棄置、暫時堆置、分類處理等場所並建置專案資料庫(含地籍資料、土地所權人之調查及廢棄物量推估)	—	245 筆	100%	對非法棄置熱點巡查作業，今年度共計完成 245 件，本年度透過監控設備後查獲 8 件行為人。	詳見 3.5 節
十、辦理廢棄物法令、政策及其管理相關作業宣導說明會 2 場次	2 場	2 場	100%	1. 於 6 月及 9 月各辦理 1 場次。 2. 第 1 場次於 6 月 17 日辦理，針對上網申報、例勾異常樣態及即時追蹤系統(GPS)及應上網申報之事業法規說明。 3. 第 2 場次於 9 月 24 日辦理，配合「工地源頭減量、GPS 及勾稽異常宣導」等主題加強宣導說明。	詳見 3.6 節
十一、於本計畫期末報告前辦理執行本計畫成果轉移會議 1 次	1 場	1 場	100%	已於 12 月 18 日辦理。	—
十二、配合本局執行計畫、考核業務提供美編設計、簡報及資料彙整等服務，並隨時依本局指示提交本計畫相關資料	—	2 項	100%	1. 彙整本縣營建廢棄物暨剩餘土石方稽查小組及調查；製作裝置 GPS 新聞稿。 2. 依照環保署考評項目，估算本年度執行績效。	詳見 3.7 節
十三、蒐集本局重要訊息，並配合環保署管制系統功能公佈最新消息	—	1 項	100%	協助規劃建廢棄物暨剩餘土石方稽查小組管制方案。	詳見 3.7 節
十四、協助本局辦理環保署交辦有關廢棄物管理之工作事項	—	21 件	100%	因應新冠肺炎疫情，本計畫人員配合政策，於執行計畫稽巡查時，至附近公共場所拍照稽查，發現有口罩任意棄置情形共計 21 件。	詳見 3.7 節

表 1.4-2 各工作項目進度管控表(6/6)

統計時間截至 109.12.31

計畫作業內容	預定完成數量	實際完成數量	達成率	執行內容與說明	備註
十五、其他環保局交辦事項	—	11 項	100%	1.協助洋山淨水廠提交廢清書審查 2.查詢 C-0101 汞及其化合物(總汞)處理機構 3.環保署交辦口罩查核 4.金門縣醫療廢棄物清理費用計算 5.第二批 GPS 擴大列管名單及新聞稿 6.彙整本縣營建廢棄物暨剩餘土石方稽查小組及調查 7.塔山發電廠變更廢清書疑義 8.自來水廠處理及再利用疑義 9.公墓起掘廢棄物流向 10.禽畜糞下腳料及生物處理機資料蒐集 11.營建混合物再利用及處理申請流程 12.營建廢棄物處理機構申請條件	詳見 3.7 節
十六、7 月 10 日前提送期中報告初稿	1 次	1 次	100%	已於 109 年 7 月 10 日提送期中報告。	—
十七、11 月 30 日前提送期末報告初稿	1 次	1 次	100%	已於 109 年 11 月 30 日提送期末報告。	—
十八、按月召開計畫工作進度報告會議 1 次	11 次	11 次	100%	已於 109 年 2 月 24 日、3 月 17 日、4 月 21 日、5 月 21 日、6 月 17 日、7 月 24 日、8 月 20 日、9 月 24 日、10 月 27 日、11 月 18 日、12 月 18 日辦理。	詳見 3.7 節
十九、教育訓練	2 次	2 次	100%	已於 109 年 2 月 24 日辦理派駐人員職前教育訓練，109 年 8 月 20 日辦理派駐人員在職教育訓練。	詳見 3.7 節

第二章 背景說明

第二章 背景說明

2.1 事業廢棄物相關管制法規

環保署為加強廢棄物管理，以有效解決國內廢棄物管理問題、提高妥善處理率，因此於 90 年 10 月 24 日針對「廢棄物清理法」之條文及架構進行大幅修正，條文內容增至 77 條。後續為與時俱進，廢清法幾經修正，近次於 106 年 1 月 18 日總統華總一義字第 10600005851 號修正公布，以及 106 年 6 月 14 日總統華總一義字第 10600072531 條令修正公布。

而與事業廢棄物管制密切相關之法規，主要以「廢棄物清理法」、「廢棄物清理法施行細則」、「事業廢棄物貯存清除處理方法及設施標準」、「有害事業廢棄物認定標準」、「公民營廢棄物清除處理機構許可管理辦法」、「應檢具事業廢棄物清理計畫書之指定事業」、「應以網路傳輸方式申報廢棄物之產出、貯存、清除、處理、再利用及輸出情形之事業」、「應以網路傳輸方式申報廢棄物之產出、貯存、清除、處理、再利用及輸出情形之申報格式、項目、內容及頻率」等；相關法規整理如表 2.1-1。

一、廢棄物清理法

「廢棄物清理法」於 106 年 1 月 18 日修正，主要包含明確廢棄物之定義；一般廢棄物處理設施須優先收受及處理一般廢棄物，並賦予中央主管機關統一調度之權責；強化產源責任，事業應負連帶清理責任及環境改善責任；授權中央主管機關訂定事業廢棄物清理計畫書審查、變更、撤銷、廢止及其他應遵行事項之辦法；授權中央主管機關訂定共通性再利用事業廢棄物之管理辦法；明定應由中央目的事業主管機關負責追蹤指定公告之再利用產品流向，必要時並實施環境監督；提高各項刑罰或罰鍰上限，並將按日連續處罰修正為按次處罰。106 年 6 月 14 日之修正，則主要針對有害事業廢棄物之輸出加強管理，僅限輸出至經濟合作暨發展組織會員國、依據國際公約與我國簽署有害廢棄物越境轉移雙邊協定國家或其他經中央主管機關公告之國家、地區，且接受國處理機構應具有妥善處理及再利用能力。

二、廢棄物清理法施行細則

環保署於 108 年 11 月 06 日修正公告「廢棄物清理法施行細則」，修正要點如下：強化縣環境保護局對轄內一般廢棄物處理設施之統一管理及調度

權限，修正各級執行機關之分工原則；將「家戶及其他非事業」修正為「家戶及其他產生源」；規定本法第二十八條第一項第三款第二目「經執行機關同意委託其處理」之「執行機關」範圍及配合刪修文字等。

表 2.1-1 現行與事業廢棄物相關管理法規

年度	法規名稱	修正日期
109	事業廢棄物清理計畫書審查費收費標準	109.09.29
	經濟部事業廢棄物再利用管理辦法	109.07.15
	事業廢棄物貯存清除處理方法及設施標準	109.02.21
	有害事業廢棄物認定標準	109.02.21
	科學園區事業廢棄物再利用管理辦法	109.02.10
108	廢棄物清理法施行細則	108.11.06
	以網路傳輸方式申報廢棄物之產出、貯存、清除、處理、再利用、輸出及輸入情形之申報格式、項目、內容及頻率	108.09.26
	行政院環境保護署事業廢棄物再利用管理辦法	108.06.19
	農業事業廢棄物再利用管理辦法	108.02.27
107	公民營廢棄物清除處理機構許可管理辦法	107.12.22
	餐館業事業廢棄物再利用管理辦法	107.12.19
	應以網路傳輸方式申報廢棄物之產出、貯存、清除、處理、再利用、輸出及輸入情形之事業	107.11.27
	應檢具事業廢棄物清理計畫書之事業	107.11.27
	醫療事業廢棄物再利用管理辦法	107.11.26
	經濟部事業廢棄物再利用產品環境監測管理辦法	107.10.29
	屬產業用料需求之事業廢棄物	107.10.04
	應裝置即時追蹤系統之清運機具及其規定	107.08.17
	違反廢棄物清理法所得利益認定及核算辦法	107.05.22
	事業廢棄物輸入輸出管理辦法	107.03.31
106	應進行流向追蹤之事業廢棄物再利用產品	107.01.09
	共通性事業廢棄物再利用管理辦法	107.01.08
	事業委託清理之相當注意義務認定準則	106.11.24
	事業廢棄物清理計畫書審查管理辦法	106.11.16
105	廢棄物清理法	106.06.14
	指定廢棄物清理法第二條第二項之事業	106.05.11
104	廢棄物清理專業技術人員管理辦法	105.11.25
104	交通事業廢棄物再利用管理辦法	104.01.05
103	菸酒事業廢棄物再利用管理辦法	103.10.09
102	指定公告應置廢棄物專業技術人員之事業	102.12.24
	營建事業廢棄物再利用種類及管理方式	102.06.17
101	通訊傳播事業廢棄物再利用種類及管理方式	101.11.21

三、公民營廢棄物清除處理機構許可管理辦法

本辦法係於民國 107 年 12 月 22 日修正發布，為強化處理機構產出之資源化產品管理，並建立透明公開機制以健全廢棄物清理市場價格，以及配合現行實務運作調整，爰修正本辦法，其修正要點如下

- (一)新增處理許可證申請及展延者應檢具之文件，以利管理。
- (二)新增處理許可證首次核發許可期限，修正提出許可展延法定期間及審查期間，核發機關於許可期限屆滿日尚未作成准駁之決定時得依原許可證內容辦理。
- (三)新增清除、處理機構於展延申請時，應檢具加入同業公會之證明文件。增列處理機構展延申請時，應檢具設備能力證明相關紀錄。
- (四)新增處理機構應依審查通過之第十一條第九款及第十款文件，每日製作品管紀錄及運作管理紀錄，並配合主管機關或其委託之機關進行錄製影像調閱檢視。並新增處理機構應公開收費範圍資訊
- (五)新增處理機構經核准營運，如有產出資源化產品者，應辦理之

四、事業廢棄物貯存清除處理方法及設施標準

本標準係於 109 年 2 月 21 日修正發布，全文共 39 條條文，因毒性化學物質管理法於 108 年 1 月 16 日修正公布，名稱並修正為毒性及關注化學物質管理法；另勞工安全衛生法於 102 年 7 月 3 日修正公布，名稱並修正為職業安全衛生法。另配合有害事業廢棄物認定標準之修正，參考先進國家之事業廢棄物處理技術，以及提升國內事業廢棄物處理品質之管制精神。

五、有害事業廢棄物認定標準

本標準係於 109 年 2 月 21 日修正發布，全文共 9 條條文，近於 94 年 12 月 27 日修正發布第 4 至 6 條及第 8 條條文，95 年 12 月 14 日修正發布全文 7 條，及 96 年 7 月 4 日修正發布第三條附表一、附表二，此法為判定事業廢棄物性質及有害事業廢棄物改列為一般事業廢棄物之重要法規，內容包括有害事業廢棄物認定方式及有害事業廢棄物申請表列排除之相關規定等；近於 98 年 6 月 5 日修正第五條條文，配合營利事業發證制度無「營利事業登記制度」及「營利事業登記證」，僅需另向稅捐主管機關辦理稅籍登記相關事宜；106 年 5 月 12 日配合廢棄物清理法第二條原第二項移列為第三項，爰修正授權法源之項次；109 年配合毒性化學物質管理法修正公布，名稱並修正為毒性及關注化學物質管理法，爰配合修正本標準第四條第一款第一目援引之法律名稱。

六、應檢具事業廢棄物清理計畫書之事業

本公告於 107 年 11 月 27 日修正，其修正要點說明如下：

- (一)為使列管事業類別符合各業管法令，修正列管之事業(公告一：大型事業，詳如中央主管機關網路傳輸申報系統)。如長期照護機構、養護機構、護理之家、旅館業等重新定義事業，使其符合各現行法規。
- (二)為完整建置事業廢棄物基線資料，再利用機構不列入免檢具事業廢棄物清理計畫書適用之對象，並因應再利用檢核納入事業廢棄物清理計畫書，統一管制編號申請程序。依中央目的事業主管機關所定再利用管理辦法公告之管理方式收受事業廢棄物進行再利用之事業其核准期限以二年為限之規定。
- (三)新增列管之既設事業，為配合實務運作期程，分階段要求其於一定期限內檢具事業廢棄物清理計畫書。

七、事業廢棄物清理計畫書審查管理辦法

本辦法係於民國 106 年 11 月 16 日公告發布，為確保事業廢棄物清理計畫書審查之一致性及完整性，106 年 1 月 18 日修正之廢棄物清理法新增第 31 條第 3 項，授權中央主管機關訂定事業廢棄物清理計畫書核准之審查作業、變更、撤銷、廢止及其他應遵行事項之辦法，期能促使整體事業廢棄物管制基線資料更趨於完備。爰訂定「事業廢棄物清理計畫書審查管理辦法」，全文共 19 條，其要點如下：

- (一)指定公告事業提送事業廢棄物清理計畫書之時機
- (二)事業廢棄物清理計畫書之應載明事項
- (三)事業提出廢棄物清理計畫書新設、新提、重提之相關規定及應檢具文件
- (四)事業廢棄物清理計畫書之期限及展延申請之規定
- (五)審查機關受理事業廢棄物清理計畫書之審查期限、補正、駁回等規定
- (六)事業應依核准之事業廢棄物清理計畫書貯存及清理事業廢棄物

八、以網路傳輸方式申報廢棄物之產出、貯存、清除、處理、再利用、輸出及輸入情形之申報格式、項目、內容、頻率

於 108 年 9 月 26 日修正公告，為推動遞送聯單電子化申報，及加強自行處理事業廢棄物方式轉變為原物料、半成品或成品者之流向管理，爰修正本公告俾利實務運作，本次修正要點如下：

- (一)針對廢棄物產生者採自行處理方式轉變為原物料、半成品或成品之流向管理，新增應連線申報之規定。

- (二)為推動遞送聯單電子化申報作業，規範如採中央主管機關所定行動化應用軟體，以智慧型行動裝置確認接收廢棄物，不受列印一式三份遞送聯單之規範。

九、事業廢棄物輸入輸出管理辦法

為有效管制廢棄物輸入輸出本國境內，環保署於 92 年 1 月 2 日依據廢棄物清理法第 38 條訂定發布本辦法，並於 102 年 9 月 12 日及 107 年 3 月 31 日修正部分條文。修正要點如下：

- (一)配合「自由貿易港區設置管理條例」規定，將港區之進儲作業，納入廢棄物輸入管理範疇。
- (二)依實務運作，就申請許可程序應備之廢棄物檢測報告，增訂除外規定。另輸出申請案以主要成分說明代替主要成分分析檢測報告。
- (三)增訂申請許可之廢棄物種類數量之限制，以配合海關申請程序及實務網路作業。
- (四)修訂廢棄物輸入、輸出之許可文件期限，首次申請者為一年，再次申請者為三年。
- (五)增訂切結書為廢棄物輸入、輸出申請之應備文件。
- (六)增訂首次輸出許可量三百公噸限制之例外規定及首次輸出後，應提出妥善處理報告，始得再次辦理輸出。
- (七)增訂依法輸出之廢棄物復運進口程序及應備書件。
- (八)增訂違法輸出之廢棄物轉運程序及應備書件。
- (九)增訂違法輸出之廢棄物遭海關查獲時之處理程序。
- (十)修訂廢棄物樣品輸入、輸出之專案申請程序及增訂應備文件。
- (十一)配合本法第三十八條之項次增（移）列，修正援引條文之項次。
- (十二)違法輸入或輸出有害廢棄物行為次數認定之過渡條款，已無規定之必要，爰予刪除。
- (十三)配合現行運作模式及公文書電子化，修正接受國或輸出國出具同意文件副知中央主管機關之方式，不限書面通知。
- (十四)配合本辦法之輸出許可文件申請主體，刪除公民機構用詞。

十、公告再利用檢核申請審查

依據廢棄物清理法第 39 條第 1 項規範，事業廢棄物之再利用，應依中央目的事業主管機關規定辦理，不受第 28 條、第 41 條之限制。前項再利用之事業廢棄物種類、數量、許可、許可期限、廢止、紀錄、申報及其他應遵

行事項之管理辦法，由中央目的事業主管機關會商中央主管機關、再利用用途目的事業主管機關定之。

另依據應檢具事業廢棄物清理計畫書之事業公告於 107 年 11 月 27 日修正，為完整建置事業廢棄物基線資料，再利用機構不列入免檢具事業廢棄物清理計畫書適用之對象，並因應再利用檢核納入事業廢棄物清理計畫書，統一管制編號申請程序。依中央目的事業主管機關所定再利用管理辦法公告之管理方式收受事業廢棄物進行再利用之事業其核准期限以二年為限之規定。

此外，於審查過程中，業應注意各目的事業主管機關包括：環保署、經濟部、科技部、農委會、衛福部、內政部、財政部、交通部、教育部等再利用管理辦法及再利用種類與管理方式。

2.2 背景資料蒐集

為能更確實規劃本計畫各項工作之最適執行方法，以協助落實 貴局推動 109 年度「金門縣廢棄物管理及稽查管制計畫」，勢必需先了解相關背景資料，以利計畫之執行，故本工作團隊經各方資料蒐集彙整，茲就管制情形及廢棄物申報量分析等現況逐一分析說明，以利後續工作規劃及執行之參考。

2.2.1 環境現況分析

一、地理環境

金門雄峙閩海、汪洋四環，舊名浯洲，又有仙洲、浯江、浯島諸稱。金門之得名始於明洪武年間置守禦千戶所，江夏侯周德興築城建垣於此，又因其地位內捍漳廈外制台澎，實有「固若金湯、雄鎮海門」之勢，因名之為「金門」。金門縣總面積為 150.456 平方公里，島形中狹，東西端較寬，東西向約有 20 公里；南北向最長處在東，約 15 公里；中部最狹處僅 3 公里，誠如金錠狀。島四面，嶼礁羅列，星羅棋布，如眾星拱月，散布於東經 118 度 24 分，北緯 24 度 27 分之海面中。除大金門本島之外，尚包括小金門、大膽、二膽、東碇、北碇等 12 個島嶼；行政區則包含金城鎮、金湖鎮、金沙鎮、金寧鄉、烈嶼鄉及烏坵鄉等六個鄉鎮，各鄉鎮地區位置分佈圖詳見圖 2.2.1-1 所示。



圖 2.2.1-1 金門縣各鄉鎮地區位置分佈圖

二、人口分佈

依照金門縣民政處 109 年 12 月統計結果，目前金門縣人口總計 140,420 人，詳如表 2.2.1-1，其中以金城鎮人數為最多 43,059 人，其次為金寧鄉 32,924 人。金門縣男生人數約 70,103 人，女生 70,317 人。

表 2.2.1-1 金門縣現住人口統計

鄉鎮別	男生人數	女生人數	合計
金城鎮	21,500	21,559	43,059
金湖鎮	15,195	15,108	30,303
金沙鎮	10,206	10,530	20,736
金寧鄉	16,534	16,390	32,924
烈嶼鄉	6,330	6,409	12,739
烏坵鄉	338	321	659
合計	70,103	70,317	140,420

資料來源：金門縣政府民政處 109 年 12 月份人口數統計表

三、產業分佈

依照金門縣商業登記異動表 12 月份月報，針對 109 年金門縣商業登記現有家數統計總計 18,408 家，其中工業部門以營造業 494 家為最多，其次為製造業 140 家；而服務業部門，則以批發零售業為最多 16,514 家，其次為住宿及餐飲業 548 家，詳如表 2.2.1-2。

金門縣近年觀光產業發展，帶動整個房產，營造業從 95 年度 265 家到 109 年度 12 月 494 家逐年成長。

表 2.2.1-2 金門縣商業登記現有家數

類別	大行業別	家數
農林漁牧業	農林漁牧業	42
工業部門	礦業土石採取業	3
	製造業	140
	電力及燃氣供應業	1
	用水及污染整治業	10
	營造業	494
服務業部門	批發及零售業	16,514
	運輸倉儲及通信業	70
	住宿及餐飲業	548
	傳播及資通訊服務業	33
	金融保險	7
	不動產	14
	科學及技術服務專業	78
	支援服務業	164
	教育服務業	2
	藝術、娛樂及休閒服務業	85
	其他服務業	203
合計		18,408

資料來源：金門縣商業登記異動表 12 月份月報

2.2.2 廢棄物管制現況

一、上網申報率

統計至 109 年 11 月 30 日止，列管家數 269 家，已申報 262 家，上網申報率為 97.4%，如表 2.2.2-1 所示。就公告類別而言，未申報主要為營造業計 5 家。

109 年度本工作團隊加強每月例行性清查催報，針對前月尚未申報者於每月月初電話輔導通知，並於每季勾稽出長期未申報之名單，除再次電話通知催報外，亦將名單移給 貴局進行告發處分，使事業養成上網申報之習慣。探討未申報原因，主要公告類別以營造業為主，由於新增列管營造業較不熟悉系統申報介面所致。

表 2.2.2-1 109 年列管事業上網申報率統計分析

統計時間為 109.01.01-109.11.30

公告類別	列管 家數	三者任一已申報		
		已申報	未申報	申報率
醫院	1	1	0	100%
洗腎診所	1	1	0	100%
非金屬礦物製品製造業	12	12	0	100%
電力供應業	4	4	0	100%
印刷業	1	1	0	100%
屠宰業	3	3	0	100%
登記飼養規模二百五十頭以上之牛...	1	1	0	100%
農產品批發市場	1	1	0	100%
依本法第二十八條第一項第三款第...	1	1	0	100%
具有全自動沖洗設備之相片沖洗業	4	4	0	100%
產出有害事業廢棄物之大專院校或...	1	1	0	100%
環境檢測服務業	1	1	0	100%
營造業	209	204	5	97.6%
建築拆除業	1	1	0	100%
其他事業	3	3	0	100%
廢(污)水設計或實際產生量達每...	13	13	0	100%
再利用機構	6	4	2	66.7%
旅館業：產生廢食用油且客房數達...	1	1	0	100%
總公司資本總額達新臺幣二千五百...	2	2	0	100%
產生廢棄食品之超級市場	2	2	0	100%
產生廢棄食品之零售式量販業	1	1	0	100%
小計	269	262	7	97.4%

註：產出情形申報為當月月底申報前月產出，故統計至 11 月底。

二、清理計畫書送審、通過率

統計至 109 年 12 月 31 日止，列管應檢具廢棄物清理計畫書之事業共計有 275 家，其清理計畫書送審率為 99.6%、通過率為 99.6%。以行業別之統計分析，其中列管業別以營造業為最多計有 216 家事業，其次為廢(污)水設計或實際產生量達每日一百立方公尺之事業 13 家，詳細送審及通過率見表 2.2.2-2。

於計畫期間內本工作團隊除電話輔導外，並加強現場查核輔導，或請事業至局內一對一輔導修正清理計畫書相關內容，其送審率及通過率維持在 97%以上，與過去相比已有明顯提昇，並持續輔導未通過之事業檢具清理計畫書送審及補正通過。

表 2.2.2-2 金門縣提報清理計畫書審查情形(公告類別)

統計時間至 109.12.31

公告類別	應檢具	已送審	已通過	送審率	通過率
醫院	1	1	100.0%	100.0%	100.0%
洗腎診所	1	1	100.0%	100.0%	100.0%
非金屬礦物製品製造業	12	12	100.0%	100.0%	100.0%
電力供應業	4	4	100.0%	100.0%	100.0%
印刷業	1	1	100.0%	100.0%	100.0%
屠宰業	3	3	100.0%	100.0%	100.0%
登記飼養規模二百五十頭以上之牛隻畜牧場	1	1	100.0%	100.0%	100.0%
農產品批發市場	1	1	100.0%	100.0%	100.0%
100CMD 以上之事業	13	13	100.0%	100.0%	100.0%
依本法第二十八條第一項第三款第三目至第六目設置廢棄物清除處理設施之機構	1	1	100.0%	100.0%	100.0%
再利用機構	7	7	100.0%	100.0%	100.0%
具有全自動沖洗設備之相片沖洗業	4	4	100.0%	100.0%	100.0%
產出有害事業廢棄物之大專院校或學術研究機構實驗室	1	1	100.0%	100.0%	100.0%
環境檢測服務業	1	1	100.0%	100.0%	100.0%
營造業	216	215	99.50%	99.50%	99.50%
長期照護機構、養護機構	2	2	100.0%	100.0%	100.0%
其他事業	2	2	100.0%	100.0%	100.0%
建築拆除業	1	1	100.0%	100.0%	100.0%
旅館業：產生廢食用油且客房數達一百間以上之一般旅館(含其分館)	1	1	100.0%	100.0%	100.0%
總公司資本總額達新臺幣二千五百萬元以上之連鎖速食店或餐館業(含其分店及加盟店)	2	2	100.0%	100.0%	100.0%
合計	275	274	99.60%	99.60%	99.60%

資料來源：IWR&MS 系統

三、公民營清除處理機構

統計至 109 年 12 月 31 日止，金門縣境內共有 27 家清除機構，包含 24 家乙級清除機構及 3 家丙級清除機構，核發總量為 19,920.20 公噸/月，詳如表 2.2.2-3。而 108 年有 1 家同意設置通過之處理場(閩揚環保股份有限公司)，目前正興建廠房中，尚未提報試運轉等申請資料。金門縣目前核發許可之廢棄物種類共 29 大項，包含一般事業廢棄物(D 類)、混合五金廢料(E 類)以及

污染土壤離場清運廢棄物(S類)，詳如表 2.2.2-4 所示。

表 2.2.2-3 金門縣清除機構許可資料

統計時間至 109.12.31

類別	項次	管制編號	機構名稱	級別	核准量(公噸)
清除機構	1	W0403844	世清環保有限公司金門分公司	乙	143.00
	2	W0405455	任伯企業社	乙	1,406.00
	3	W0405955	驊騏實業有限公司	乙	1,350.00
	4	W0406238	雙和企業社	乙	2,450.00
	5	W0408081	天水企業社	乙	78.50
	6	W0408223	星光環境有限公司	乙	97.00
	7	W0408803	高兆工程行	乙	480.00
	8	W0409177	金輪工程行	乙	1,000.00
	9	W0409560	巨鵬水電工程有限公司	乙	480.00
	10	W0409702	閩揚環保股份有限公司	乙	800.00
	11	W0410054	利泰億營造有限公司	乙	2,000.00
	12	W0410367	金三榮工程股份有限公司	乙	1,064.00
	13	W0503018	金榮廢品收購站	乙	273.50
	14	W0506975	啓業工程行	丙	621.72
	15	W0507203	嘉禾汽車貨運行	乙	1,950.00
	16	W0507276	聯鎧工程有限公司	乙	80.00
	17	W0508237	達業工程行	乙	348.48
	18	W0605017	宸合企業	乙	68.25
	19	W0605311	京舜環保股份有限公司	乙	620.00
	20	W0606890	力行企業社	丙	127.00
	21	W0606925	上郡工程有限公司	乙	80.00
	22	W0608152	亮潔企業社	乙	182.00
	23	W0704739	昕揚重機有限公司	乙	580.00
	24	W0705227	常榮汽車貨運行	乙	650.75
	25	W0705398	金城汽車貨運行	乙	1,500.00
	26	W0707016	尚業工程行	乙	590.00
	27	W0707561	尚燁營造有限公司	丙	900.00
合計					19,920.20

表 2.2.2-4 金門縣清除機構核准許可項目資料統計

統計時間至 109.12.31

許可項目			許可機構 家數
中碼	中碼中文名稱	細碼	
D-01	動植物性殘渣	D-0101、D-0102、D-0103、D-0104、D-0199	24
D-02	廢塑膠	D-0201、D-0202、D-0299	26
D-03	廢橡膠	D-0399	23
D-04	廢玻璃、陶瓷、磚、瓦 及黏土廢棄物	D-0401、D-0402、D-0403、D-0406、D-0407、D-0499	25
D-05	土木及建築廢棄物	D-0501、D-0599	23
D-06	廢紙	D-0601、D-0699	26
D-07	廢木材	D-0701、D-0799	26
D-08	廢纖維	D-0801、D-0802、D-0803、D-0899	32
D-09	污泥	D-0901、D-0902、D-0903、D-0999	15
D-10	非有害性集塵灰	D-1001、D-1099	14
D-11	灰渣或飛灰	D-1101、D-1102、D-1103、D-1199	14
D-12	礦渣或爐石	D-1201、D-1202、D-1203、D-1299	13
D-13	廢金屬	D-1301、D-1399	25
D-14	非有害廢觸媒	D-1499	14
D-15	非有害性廢液	D-1501、D-1502、D-1503、D-1504、D-1505、D-1506、 D-1507、D-1599	13
D-16	廢皮革	D-1699	16
D-17	廢油	D-1701、D-1702、D-1703、D-1704、D-1705、D-1799	18
D-18	一般垃圾	D-1801	26
D-19	廢物品	D-1999	23
D-20	中間處理後物質	D-2002、D-2003	21
D-21	一般性醫療廢棄物	D-2101、D-2102、D-2199	16
D-22	廢攝影膠(片)卷	D-2201、D-2202、D-2203、D-2204、D-2205、D-2299	13
D-23	一般廢化學物質	D-2301、D-2302、D-2303、D-2399	16
D-24	其他一般事業廢棄物	D-2401、D-2402、D-2403、D-2404、D-2405、D-2406、 D-2407、D-2408、D-2409、D-2410、D-2499	26
D-25	其他混合五金廢料(I)	D-2501~D-2521、D-2523~D-2528	17
D-26	其他混合五金廢料(II)	D-2601、D-2603、D-2604~D-2606、D-2608~D-2612、 D-2619、D-2620、D-2623~D-2627	17
D-27	其他混合五金廢料(III)	D-2702、D-2703、D-2704	15
E-02	混合五金廢料	E-0201、E-0202、E-0207、E-0213~E-0218、E-0220、 E-0221、E-0222、E-0228、E-0229	13
S-01	非屬有害事業廢棄物認 定標準之污染物污染土 壤	S-0101~S-0114、S-0199	6

四、再利用機構

目前金門縣具再利用身分檢核者計 6 家，其中 W0504417 金門縣農會供銷部，其再利用廢棄物為 R-0105 廢酒糟、酒粕、酒精醪，再利用用途為飼料原料，每月再利用量為 9,000 公噸；W0406103 天山農業肥料有限公司，其再利用廢棄物包括 R-0102 蔗渣、R-0104 禽畜糞、R-0105 廢酒糟、酒粕、酒精醪、R-0120 植物性廢渣、R-0903 釀酒污泥及 R-2401 菇類培植廢棄包，其中 R-0105 廢酒糟、酒粕、酒精醪之流向為每月 3,500 公噸送至台灣批發零售業再製成飼料，而其他廢棄物經堆肥程序後製成肥料共計每月 2,490 公噸；東丕營造股份有限公司-金門端及烈嶼端預拌混凝土廠，再利用項目含 R-1106 燃煤飛灰，主要再利用用途為製成混凝土粒料原料，再利用量分別為每月 430 公噸及 232.5 公噸；W0703189 金門縣林務所主要其再利用項目包含 R-0504 廢水泥電桿、R-0701 廢木材，主要收受廢水泥電桿及廢木電桿於廠內再組裝做園藝造景之用，總計 25 公噸；W0408223 星光環境有限公司為批發零售業於 10 月份展延通過，其再利用項目包含 R-0201 廢塑膠、R-0601 廢紙以及 R1301~R1305 廢單一金屬等，總計每月 600 公噸。各再利用機構核可項目詳如表 2.2.2-5 所示。

表 2.2.2-5 金門縣再利用機構明細表(1/2)

統計時間至 109.12.31

再利用機構	再利用廢棄物	再利用用途	最大月再利用量 (公噸/月)	備註
W0406103 天山農業肥料有限公司	R-0102 蔗渣	有機質肥料原料,增加土壤有機質含量,雜項有機栽培介質原料	300	肥料製造
	R-0104 禽畜糞	有機質肥料之原料	80	肥料製造
	R-0105 廢酒糟、酒粕、酒精醪	雜項有機栽培介質原料,有機質肥料原料	1,500	肥料製造
	R-0120 植物性廢渣	有機質肥料原料	100	肥料製造
	R-0903 釀酒污泥	有機質肥料原料	500	肥料製造
	R-2401 菇類培植廢棄包	有機質肥料之原料或栽培介質之原料。	10	肥料製造
	R-0105 廢酒糟、酒粕、酒精醪	有機質肥料原料,飼料,飼料原料,雜項有機栽培介質原料	3,500	批發零售業
W0504417 金門縣農會供銷部	R-0105 廢酒糟、酒粕、酒精醪	飼料原料,飼料	9,000	批發零售業
W0607888 東丕營造股份有限公司-金門端預拌混凝土廠	R-1106:燃煤飛灰	混凝土粒料原料	430	廠內再利用

表 2.2.2-5 金門縣再利用機構明細表(2/2)

再利用機構	再利用廢棄物	再利用用途	最大月再 利用量 (公噸/月)	備註
W0607888 東丕營造股份有限 公司-烈嶼端預拌混 凝土廠	R-1106:燃煤飛灰	混凝土粒料原料	232.5	廠內再利用
W0703189 金門縣林 務所	R-0504:廢水泥電桿	園藝造景用材料	5	園藝造景
	R-0701:廢木材	木製品原料	20	園藝造景
W0408223 星光環境 有限公司	R-0201:廢塑膠	塑膠製品原料	50	批發零售業
	R-0601:廢紙	漿紙原料	50	批發零售業
	R-1301:廢鐵	煉鋼原料	300	批發零售業
	R-1302:廢銅	鋼鐵製品原料	50	批發零售業
	R-1303:廢鋅	鋼鐵製品原料	50	批發零售業
	R-1304:廢鋁	鋼鐵製品原料	70	批發零售業
	R-1305:廢錫	鋼鐵製品原料	30	批發零售業

五、非法棄置熱點

登錄於環保署非法棄置案件管理系統中共計有 3 個場址，分別為金寧后湖(熱點編號：173)、金沙下塘頭(熱點編號：174)、金城水頭(熱點編號：175)，如圖 2.2.2-1。於每月針對各點位進行巡查作業 1 次，每次巡查皆拍照並詳細紀錄，經由各月份不定期巡查、現場架設告示牌及裝置監視器等，已達嚇阻成效，各熱點情形說明如表 2.2.2-6 所示：



圖 2.2.2-1 金門縣非法棄置熱點點位示意圖

表 2.2.2-6 非法棄置熱點詳情

熱點編號	熱點位置	列管起始時間	發現時現場廢棄物情形	現況說明
173	金寧鄉后湖沿海邊際土地	102年5月21日起	遭人棄置大量營建廢棄物。	109年1月至12月皆未見廢棄物棄置情形。
174	金沙鎮何厝一空地	102年5月27日起	遭人棄置大量營建廢棄物，含廢棄鋼筋、瀝青渣及土石堆等。	109年1月至12月皆未見廢棄物棄置情形。
175	金城鎮水頭一處狹小通路上	102年5月27日起	遭人棄置營建廢棄物及部份家庭垃圾。	109年7月至8月遭棄置建混合物、土石方等，因無法確認行為人且後續無明顯變化，持續進行巡檢。



2.2.3 廢棄物流向分析

一、申報量分析

經由環保署全國事業廢棄物申報及管理資訊系統(IWR&MS)，截至109年12月31日止統計各流向之聯單申報量，統計為58,539.94公噸，申報情形如表2.2.3-1所示。就行政區劃分，以金寧鄉申報量28,955.44公噸最多，其次為金城鎮21,797.93公噸(如表2.2.3-1所示)；公告類別部分，以100CMD以上之事業51,077.85公噸最多(主要為金門酒廠)，其次為其他事業之申報總量6,243.86公噸(天山農業)。

表 2.2.3-1 金門縣各公告業別事業廢棄物申報量統計表

單位：公噸；統計時間：109.01.01-109.12.31

公告類別	金城鎮	金湖鎮	金寧鄉	烈嶼鄉	金沙鎮	總計
印刷業	0.00	0.44	0.00	0.00	0.00	0.44
其他事業	0.00	6,243.86	0.00	0.00	0.00	6,243.86
非金屬礦物製品製造業	0.00	219.13	0.00	0.00	0.00	219.13
洗腎診所	3.90	0.00	0.00	0.00	0.00	3.90
屠宰業	0.00	58.85	0.00	11.23	45.15	115.23
產生廢棄食品之超級市場	0.00	9.50	17.19	0.00	0.00	26.69
電力供應業	215.65	0.00	0.00	0.00	0.00	215.65
營造業	70.88	72.73	199.81	1.70	77.62	422.74
醫院	0.00	125.29	0.00	0.00	0.00	125.29
廢(污)水設計或實際產生量達每日一百立方公尺之事業	21,504.13	895.01	28,669.10	2.30	7.31	51,077.85
產生廢棄食品之零售式量販業	0.00	0.00	44.03	0.00	0.00	44.03
總公司資本總額達新臺幣二千五百萬元以上之連鎖速食店或餐館業(含其分店及加盟店)	2.57	0.00	25.31	0.00	0.00	27.87
登記飼養規模二百五十頭以上之牛隻畜牧場	0.00	8.04	0.00	0.00	0.00	8.04
依本法第二十八條第一項第三款第三目至第六目設置廢棄清除處理設施之機構	0.00	6.77	0.00	0.00	0.00	6.77
具有全自動沖洗設備之相片沖洗業	0.24	0.32	0.00	0.00	0.00	0.56
旅館業：產生廢食用油且客房數達一百間以上之一般旅館(含其分館)	0.00	0.00	0.00	0.00	0.14	0.14
環境檢測服務業	0.56	0.00	0.00	0.00	0.00	0.56
	0.00	0.00	0.00	0.00	1.20	1.20
總計	21,797.93	7,639.93	28,955.44	15.23	131.42	58,539.94

資料來源：IWR&MS 系統

二、流向分析

統計 109 年 12 月 31 日止，金門縣事業廢棄物聯單申報總量為 58,539.94 公噸，廢棄物清理流向部分，一般事業廢棄物以再利用處理為主，計 56,512.96 公噸，佔 96.59%(主要為 R-0105 廢酒糟)，其次為委託或共同處理計 1,996.37 公噸，佔 3.41%；而有害事業廢棄物則以委託或共同處理計 29.61 公噸為主，其次為再利用 1.00 公噸，其各項事業廢棄物申報流向情形詳如表 2.2.3-2 所示。

依照公告「以網路傳輸方式申報廢棄物之產出、貯存、清除、處理、再利用、輸出及輸入情形之申報格式、項目、內容、頻率」，事業於每月 5 日前申報前月月底廠內貯存情形；清運廢棄物出廠時，須申報聯單；每月月底申報前月產出情形。依廢棄物申報項目分析，產出量以 4 月份計 7,245.85 公噸最多，貯存以 11 月份計 2,136.94 公噸最多，聯單量以 4 月份計 6,477.12 公噸最多，詳見表 2.2.3-3。

表 2.2.3-2 金門縣事業廢棄物申報量統計表

單位：公噸；統計時間：109.01.01-109.12.31

廢棄物種類 申報途徑	一般	有害	總計
再利用	56,512.96	1.00	56,513.96
委託或共同	1,996.37	29.61	2,025.99
總計	58,509.33	30.61	58,539.94

資料來源：IWR&MS 系統

表 2.2.3-3 金門縣事業廢棄物實際產出情形申報

單位：公噸；統計時間：109.01.01-109.11.30

申報時間	產出	貯存	聯單
109.01	4,001.34	1,080.87	3,604.56
109.02	5,371.89	1,203.60	5,115.26
109.03	6,435.60	1,462.96	5,851.11
109.04	7,245.85	1,866.96	6,477.12
109.05	5,019.35	1,996.48	5,296.22
109.06	5,114.25	1,494.83	5,645.65
109.07	5,860.71	1,514.65	5,619.15
109.08	3,981.32	1,504.87	3,793.99
109.09	4,525.92	1,660.99	4,219.08
109.10	4,184.77	1,878.37	3,644.98
109.11	4,786.95	2,136.94	4,802.31
總計	56,527.95	17,801.52	54,069.42

資料來源：IWR&MS 系統

統計分析 109 年 1 月到 109 年 12 月金門事業廢棄物聯單申報量前 20 大事業，其申報總量為 58,226.40 公噸，佔總申報量 99.46%。產出量之公告類別以 100CMD 以上事業以及其他事業為最多，主要以釀酒事業產出之廢酒糟及釀酒污泥為主，其中金門酒廠實業股份有限公司金寧廠計 28,603.10 公噸為最多，其次依序為金門酒廠實業股份有限公司金城廠計 21,259.57 公噸、天山農業肥料有限公司計 5,378.29 公噸，詳見表 2.2.3-4 所示。

依廢棄物種類分析，公告再利用一般事業廢棄物產量最大為 R-0105 廢酒糟、酒粕、酒精醪計 53,604.65 公噸，其次為 R-0903 釀酒污泥計 2,483.11 公噸，主要為釀酒事業產出，再其次為 R-0909 淨水污泥 406.00 公噸；而委託處理之一般事業廢棄物產量最大為 D-0901 有機性污泥計 695.08 公噸，其次為 D-0799 廢木材混合物計 305.90 公噸；有害廢棄物產量最大為 C-0599 感染性事業廢棄物混合物 18.74 公噸，再其次為 C-0514 感染性廢棄物(遭污染物品或器具類)9.08 公噸，其主要為醫院所產出感染性事業廢棄物，詳見表 2.2.3-5。而廢棄物最終流向方面，於金門本地進行再利用為最多，達 50,710.67 公噸，其次為本島進行再利用，計 5,803.29 公噸，而其他如有機性污泥及有害事業廢棄物多運往本島委託共同處理。

表 2.2.3-4 金門縣事業廢棄物申報量前 20 大清理流向統計表

單位：公噸；統計時間：109.01.01-109.12.31

列管事業		再利用		委託或共同		小計 (公噸)
管編	事業名稱	一般	有害	一般	有害	
W0600021	金門酒廠實業股份有限公司金寧廠	28,586.31	0.00	16.79	0.00	28,603.10
W0500017	金門酒廠實業股份有限公司金城廠	21,259.57	0.00	0.00	0.00	21,259.57
W0406103	天山農業肥料有限公司	5,378.29	0.00	0.00	0.00	5,378.29
W0404627	金門皇家酒廠股份有限公司	865.57	0.00	0.00	0.00	865.57
W0403291	太湖淨水場	406.00	0.00	0.00	0.00	406.00
W0400138	太湖水資源回收中心	0.00	0.00	373.66	0.00	373.66
W0503152	金城都市計畫區污水下水道系統	0.00	0.00	244.56	0.00	244.56
W0400021	金門縣陶瓷廠	0.00	0.00	219.13	0.00	219.13
W5895002	台灣電力股份有限公司金門區營業處	1.20	0.00	214.45	0.00	215.65
W5790002	衛生福利部金門醫院	0.00	0.00	99.61	25.68	125.29
W0407235	駿陞事業股份有限公司	2.48	0.00	111.22	0.00	113.70
W0605375	台灣工商發展股份有限公司-金門工商休閒園區 BOT 案 B 區	0.00	0.00	66.00	0.00	66.00
W0403862	金門縣牛隻屠宰場	0.00	0.00	58.85	0.00	58.85
W0608116	鴻欣營造股份有限公司-金門酒廠醱酵大樓新建工程(建築)	0.00	0.00	50.59	0.00	50.59
W0707589	尚燁營造有限公司-田浦古城周邊公共設施興建工程	0.00	0.00	50.19	0.00	50.19
W0703009	金門縣肉品市場	0.00	0.00	45.15	0.00	45.15
W0608572	家福股份有限公司金門分公司	2.78	0.00	41.25	0.00	44.03
W0609962	恒富營造有限公司-金門縣衛生局安岐多元照顧中心新建工程	0.00	0.00	43.84	0.00	43.84
W0508228	中興電工機械股份有限公司-金門塔山電廠新設第九、十號機發電工程	0.00	0.00	37.93	0.00	37.93
W0607548	風獅爺購物中心股份有限公司	3.86	0.00	21.45	0.00	25.31
合計		56,506.05	0.00	1,694.67	25.68	58,226.40

資料來源：IWR&MS 系統

表 2.2.3-5 金門縣事業申報廢棄物種類清理流向統計表

單位：公噸；統計時間：109.01.01-109.12.31

廢棄物種類	廢棄物代碼	廢棄物名稱	本島		金門		總計
			再利用	委託或共同	再利用	委託或共同	
一般	D-0101	動物性廢渣	0.00	0.00	0.00	115.23	115.23
	D-0103	動物屍體	0.00	0.00	0.00	8.04	8.04
	D-0199	動植物性殘渣混合物	0.00	0.00	0.00	139.56	139.56
	D-0299	廢塑膠混合物	0.00	1.30	0.00	50.48	51.78
	D-0401	廢石膏	0.00	0.00	0.00	139.39	139.39
	D-0499	其他廢玻璃、陶瓷、磚、瓦及黏土等混合物	0.00	8.82	0.00	99.49	108.31
	D-0599	土木或建築廢棄物混合物	0.00	0.00	0.00	0.52	0.52
	D-0699	廢紙混合物	0.00	0.00	0.00	25.39	25.39
	D-0799	廢木材混合物	0.00	0.00	0.00	305.90	305.90
	D-0901	有機性污泥	0.00	629.08	0.00	66.00	695.08
	D-0903	非有害油泥	0.00	0.00	0.00	1.89	1.89
	D-1001	焚化爐飛灰(屬一般事業廢棄物者)	0.00	0.00	0.00	0.12	0.12
	D-1103	焚化爐底渣	0.00	0.00	0.00	6.65	6.65
	D-1504	非有害有機廢液或廢溶劑	0.00	0.01	0.00	0.00	0.01
	D-1599	非有害性混合廢液	0.00	0.51	0.00	0.00	0.51
	D-1703	廢潤滑油	0.00	0.00	0.00	2.58	2.58
	D-1801	事業活動產生之一般性垃圾	0.00	99.61	0.00	81.36	180.97
	D-2504	不含塑膠、橡膠或油脂之廢馬達	0.00	0.99	0.00	0.00	0.99
	D-2508	不含油脂之廢比流器、廢比壓器	0.00	2.32	0.00	0.00	2.32
	D-2510	不含油脂之廢配電開關	0.00	0.51	0.00	0.00	0.51
	D-2513	廢電力保險絲(器)	0.00	0.01	0.00	0.00	0.01
	D-2514	廢乏時計、廢瓦時計	0.00	0.86	0.00	0.00	0.86
	D-2516	廢限流熔絲(座)	0.00	0.04	0.00	0.00	0.04
	D-2523	不含 PC 板及油脂之廢工具、廢儀器...	0.00	0.13	0.00	0.00	0.13
	D-2527	其他以物理處理法處理之混合五金廢料	0.00	0.41	0.00	0.00	0.41
	D-2601	廢電線電纜(以物理處理法處理者)	0.00	201.80	0.00	0.00	201.80
	D-2619	廢電氣器材	0.00	0.30	0.00	0.00	0.30
	E-0207	多氯聯苯重量含量低於百萬分之五十...	0.00	6.96	0.00	0.00	6.96
	E-0215	廢家電(未納入廢物品及廢容器回收...)	0.00	0.02	0.00	0.00	0.02
	E-0220	廢通信器材(不含機械式)	0.00	0.10	0.00	0.00	0.10
	R-0105	廢酒糟、酒粕、酒精醪	5,378.29	0.00	48,226.36	0.00	53,604.65
	R-0301	廢橡膠	2.60	0.00	0.00	0.00	2.60
	R-0701	廢木材	1.20	0.00	1.20	0.00	2.40
	R-0903	釀酒污泥	0.00	0.00	2,483.11	0.00	2,483.11
	R-0909	淨水污泥	406.00	0.00	0.00	0.00	406.00
	R-1702	廢食用油	11.82	0.00	0.00	0.00	11.82
R-1703	廢潤滑油	2.38	0.00	0.00	0.00	2.38	
有害	B-0299	其他前述化學物質混合物或廢棄盛裝容器	0.00	0.01	0.00	0.00	0.01
	C-0105	六價鉻化合物	0.00	0.02	0.00	0.00	0.02
	C-0107	銀及其化合物(總銀)(廢顯影液)	0.94	0.00	0.00	0.00	0.94
	C-0108	銀及其化合物(總銀)(顯影液以外廢液)	0.06	0.00	0.00	0.00	0.06
	C-0119	其他含有毒重金屬且超過溶出標準...	0.00	0.02	0.00	0.00	0.02
	C-0504	廢尖銳器具	0.00	1.18	0.00	0.00	1.18
	C-0513	感染性廢棄物(病理、血液、受污染...	0.00	0.58	0.00	0.00	0.58
	C-0514	感染性廢棄物(遭污染物品或器具類)	0.00	9.08	0.00	0.00	9.08
C-0599	感染性廢棄物混合物	0.00	18.74	0.00	0.00	18.74	
總計			5,803.29	983.41	50,710.67	1,042.58	58,539.94

資料來源：IWR&MS 系統

第三章 工作項目及 執行成果

第三章 工作項目及執行成果

依照本計畫目標，辦理本縣事業、清除、處理及再利用機構之廢棄物管理、現場查核作業，及廢棄物陳情案件作不定期之稽巡查，以有效管控廢棄物貯存、清除、處理及再利用情形，並建置本縣廢棄物相關資料庫，期能有效掌控廢棄物流向管制，建立有效之稽查管理制度。於 108 年度計畫執行之結論與建議部分，分別為營造業廢棄物管理、非列管事業管理、非法棄置加強稽查，防止非法棄置、人力作業調整等項目。

營造業為金門列管事業數量最大宗，陳情案件中也以營造業最多。為有效管理營建廢棄物，本計畫針對營造業加強管制規劃，大致可分為下列幾個管制方向：GPS 法規修正輔導事業、營建廢棄物產生量合理性審查與勾稽、施工中工程加強巡查及建檔比對、強化解除列管機制。其中今年度為加強營造業產出貯存及現場流向管理，表列所有列管事業進行巡查，詳見 3.5 節。

為能改善計畫工作效能，本計畫於去年底開始修正未依規定進行申報事業後續處理流程，未按時申報產出貯存之事業，第一個月先進行電話輔導，次月仍未申報則移請環保局函文提醒補申報，若第三個月仍未申報則移請環保局進行告發處分；另外針對例行性勾稽異常情形較為嚴重之事業，亦請環保局函文輔導。而今年度為從源頭遏止非法棄置案，進而加強非列管事業之巡查，經由前述輔導作為，事業申報及聯單異常率已明顯下降，詳見 3.3 節。

茲就本計畫之工作項目及內容，分別規劃各單項作業之執行方法，將分述於下列各節說明。

3.1 建置事業廢棄物管制系統資料庫基線資料

事業廢棄物基線資料包括公告列管事業清查、事業提具清理計畫書及上網申報等部分，本工作團隊協助辦理清查、確認及更新公告列管之事業、再利用機構及清除處理機構等基本資料，清查確認環保署管制中心系統資料庫中所列管事業及機構名單是否符合實際現況，清查應被列管而尚未檢具廢清書送審之機構名單，並通知該等機構依規定辦理相關列管手續、定期維護、管理管制系統資料庫之事業名單、文書處理及資料彙整等工作，並更新其廢棄物產出、貯存、清除、處理及再利用情形等資料，以下針對公告列管事業清查及列管事業廢棄物清理計畫書之送審及上網申報輔導規劃及執行成果說明如后。

3.1.1 辦理清查、確認及更新列管事業及機構名單

為有效掌握事業機構所產出廢棄物之質與量，行政院環境保護署公告應檢具事業廢棄物清理計畫書之事業，依據事業廢棄物管制中心管制系統統計截至 109 年 10 月 31 日止，金門縣列管家數為 271 家，為健全資料庫之列管名單，本團隊派駐人員於計畫執行期間協助環保局針對應列管名單以系統篩選，配合人工比對及電話聯繫以進行確認列管之工作。初步比對之基準包含經濟部工業局公示資料查詢系統，也可由環保局承辦人員過去對於其所轄之事業基本資料的掌握進行比對，另亦可透過政府工商管理單位進行資料收集。因此為使列管事業均能依法上網申報產出事業廢棄物之流向，則列管事業之名單清查為一重要程序。本工作團隊於執行名單清查之相關流程(如圖 3.1.1-1)與步驟，如下所述：

一、名單確立

有關列管事業名單清查對象主要依據上述公告之既有列管事業及擴大列管事業(包含下修門檻及新增公告對象)，以及事業廢棄物申報及管理資訊系統(IWR&MS 系統)和環境保護許可管理資訊系統(EMS 系統)疑似應列管名單，包括「符合廢清法列管條件之營造業及拆除業查詢報表」及「新增事業、工廠查詢統計報表」篩選符合應列管之事業名單。

其中，事業廢棄物申報及管理資訊系統資料庫中既有列管廠家名單之清查，主要針對未曾上網申報廢棄物流向之列管事業、申報情況異常者及許可資料未登錄名單為優先清查對象。於清查名單確立後，將針對相關清查事業名冊蒐集機構基本資料，而機構基本資料相關查詢管道包括：事業廢棄物申報及管理資訊系統資料庫、經濟部商業司與工業局等業者登錄(申報)資料(如圖 3.1.1-2)等。



圖 3.1.1-1 協助清查與確認公告對象名單作業流程



	
<p>單位名稱：經濟部工業局 網址：http://gcis.nat.gov.tw/Fidbweb/index.jsp</p>	<p>單位名稱：經濟部商業司 網址：http://gcis.nat.gov.tw/pub/cmpy/cmpyInfoListAction.do</p>
	
<p>單位名稱：行政院環境保護署環境保護許可管理資訊系統(EMS)-主管機關端 網址：https://ems.epa.gov.tw/default.aspx</p>	<p>單位名稱：行政院環境保護署事業廢棄物申報及管理資訊系統(IWR&MS)-事業端 網址：http://waste.epa.gov.tw/prog/IndexFrame.asp?Func=3</p>

圖 3.1.1-2 事業基本資料查詢管道

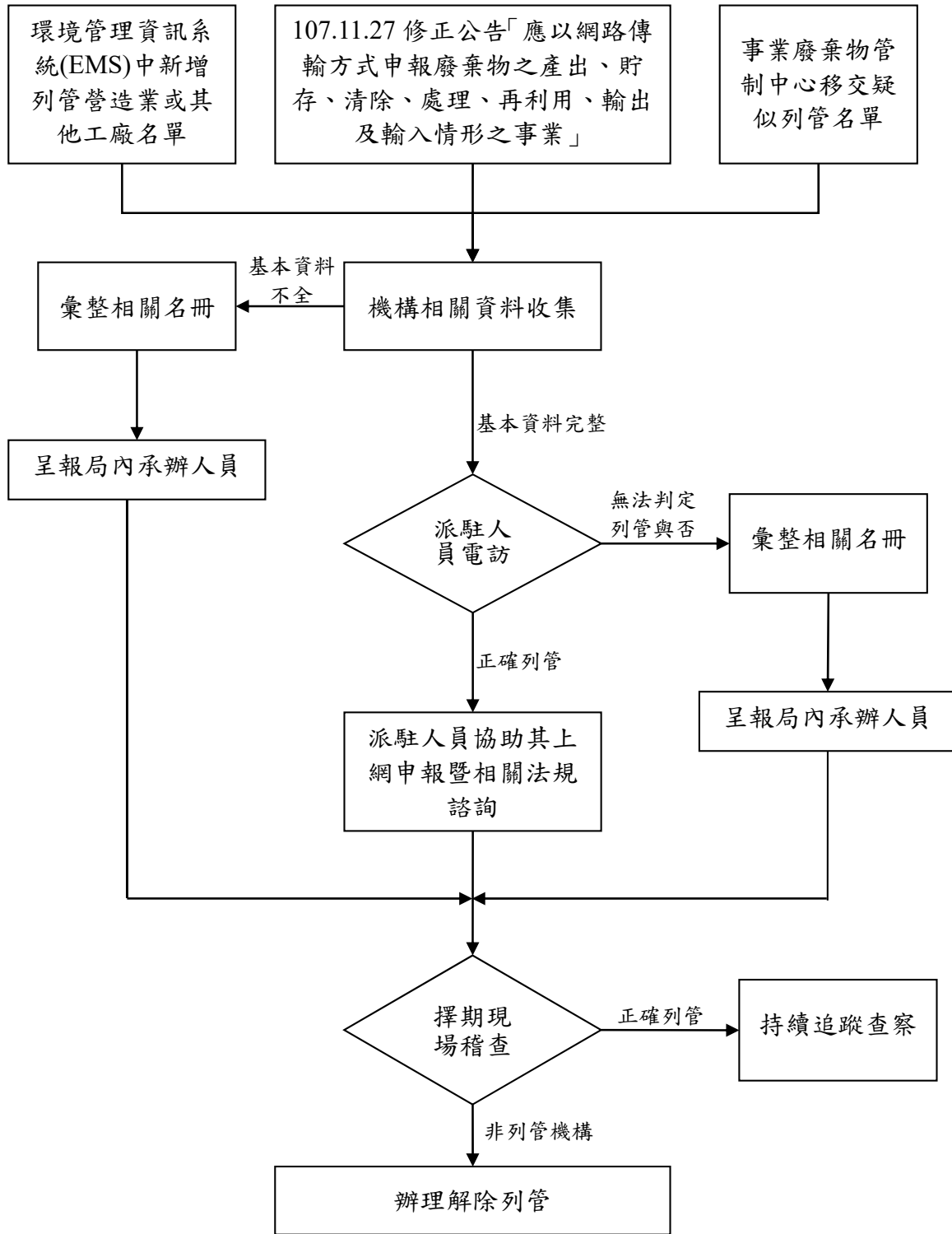
二、疑似異常廠家名單彙整

於機構基本資料蒐集完成掌握後進行清查確認之事項包含：判斷該事業機構是否符合停工、歇業、解散等得解除列管的條件者、符合列管對象重複列管資料清查等，若該機構無相關聯絡電話或已撤(註)銷相關登記證號時，將彙整名單呈報環保局內相關業務承辦人員，以便進一步安排現場稽查時間，而派駐人員於必要時，亦協助現場稽查並紀錄後續稽查結果。

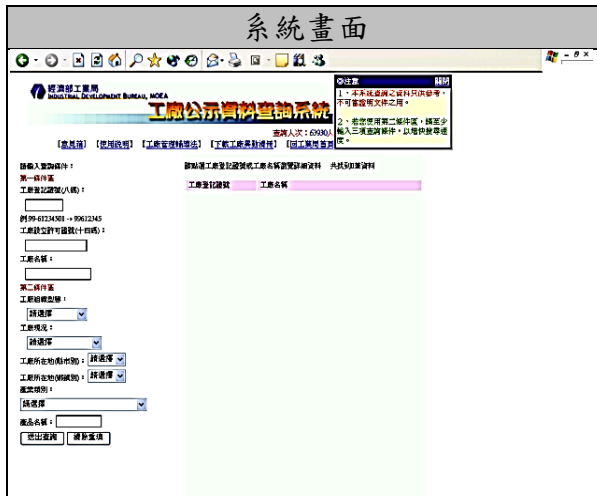
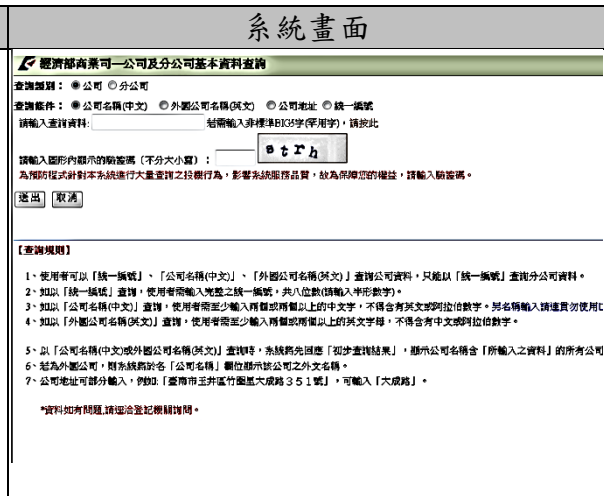
而對於機構基本資料完整之廠家，將先以電訪方式，詢問該廠(場)家相關登記證書(包括：工廠登記證明文件、公司設立登記表或營利事業登記證等)上所載之行業別、現場製程或營運現況，並將相關資訊紀錄後呈報局內相關業務承辦人員判別列管與否。若仍無法判別列管與否，派駐人員將彙整相關名冊，進而協助局內承辦人員進行現場查核以判別列管與否；若為應列管事業時，則進一步協助業者，進行事業廢棄物流向相關申報事宜暨廢棄物清理法規諮詢。

三、解除列管作業

經由前述清查程序，如遇業者因下列情形向環保局提出解除列管申請時，將依本團隊所規劃之流程(如圖 3.1.1-3 所示)彙整非列管或擬解除列管事業名冊呈報局內承辦人員，並於現場稽查確認後，進一步協助辦理解列事宜。

- (一)非列管事業或廠(場)家因營業情形改變(如：關廠、歇業(停工)或廠房已變更為倉庫使用等情形)。
- (二)只產生一般生活廢棄物並委託執行機關清除者。
- (三)事業依法向工商管理單位將廢棄物登記為公司產品者等情形。

而對於列管事業，爾後將協助業者進行相關申報事宜暨法規諮詢，並持續協助環保局監督其事業廢棄物之流向。於公告列管對象資料維護與管理方面，本計畫派駐人員將配合管制中心所規劃之環保機關『列管名單維護』之界面使用，依規定程序協助環保局承辦人員辦理列管對象之新增、基本資料維護等作業，並配合定期或不定期之稽查結果及列管業者主動提出之變更資料修改資料庫之內容。且因本工作團隊人員皆已熟悉系統操作，故若有公告列管業者諮詢有關基本資料維護相關問題時，派駐人員亦將協助解答並輔導業者自行上網修正相關資料。



圖 3.1.1-3 協助非列管或擬解除列管事業清查流程

四、清查結果說明

統計至 109 年 12 月 31 日止，針對清查新增公告應列管事業查核及解除列管事業查核，現場查核輔導 750 家，詳見圖 3.1.1-4，分別說明如下：

- (一)清查新增公告列管之事業現場查核：計 603 家新增列管事業查核，其公告類別皆為營造業，輔導事業依廢清法申報產出、貯存、清運三聯單等相關規範。
- (二)解除列管事業現場查核：依環保署「公告應檢具事業廢棄物清理計畫書之事業」，事業要完成解除列管動作需經稽查確認其確實完成廢棄物清理完竣，同時需確實申報。至 12 月 31 日止，計 143 家解除列管事業查核，其中 110 家為完工、33 家為免依公告連線申報者，行業別皆為「營造業」。

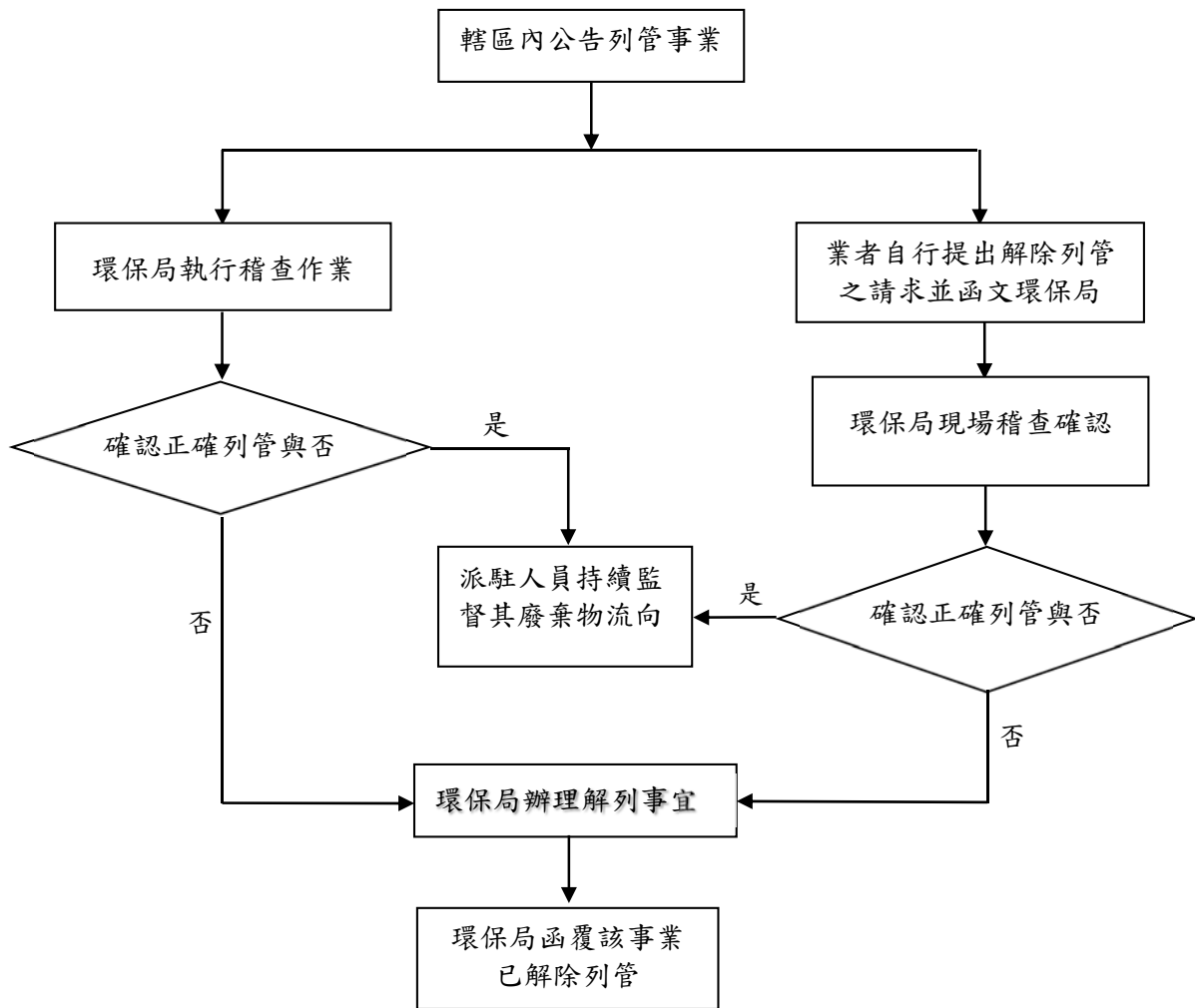
(三)輔導應檢具而未檢具廢棄物清理計畫書對象之送審情形:針對應送審廢清書而未送審之事業進行輔導,計1家(4家次), (為正賀土木包工業-蔡顯權洋樓+傳統建築修繕工程),目前已輔導該事業並請其陳述意見中。



圖 3.1.1-4 清查確認及更新列管事業家次

3.1.2 提昇事業廢棄物清理計畫書送審率與通過率

因新增列管事業多屬營造業，其列管期程因工程大小而長短不一，為避免工程完工而事業廢棄物清理計畫書未通過，本計畫為提昇清理計畫書送審率擬定精進作業法說明如下：

一、掌握列管事業名單

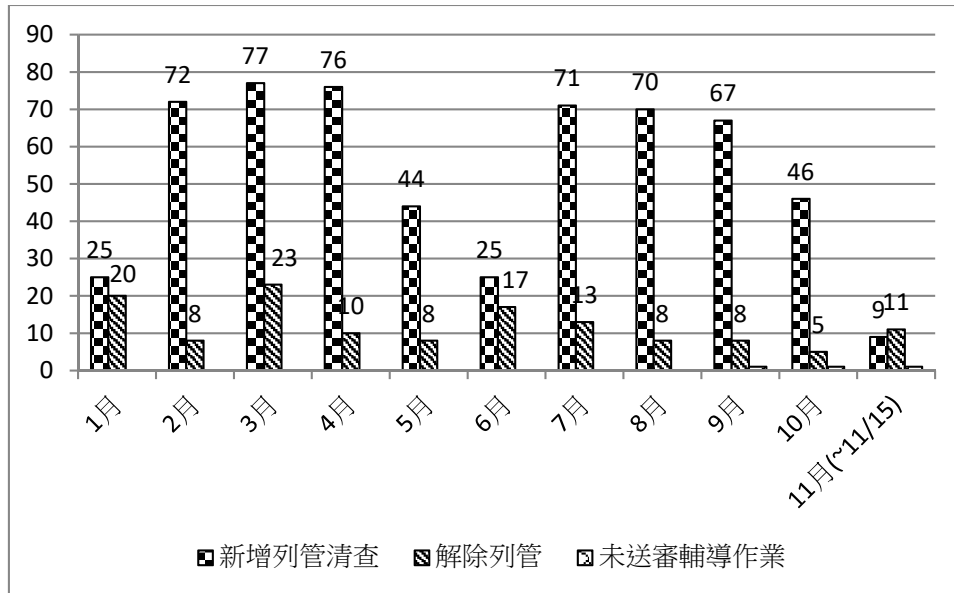
(一)每週向空保科索取彙整繳交空污費之營造業名單，比對應檢具事業廢棄物清理計畫書列管條件後，造冊核發管制編號。

(二)每月 10 日前至 IWR&MS 系統及 EMS 系統分別下載「符合廢清法列管條件之營造業及拆除業查詢報表」，以及「新增事業、工廠查詢統計報表」，篩選符合公告「應檢具事業廢棄物清理計畫書之事業」列管行業別之新增事業。

二、追蹤清理計畫書提交進度

核發管制編號後，即通知事業於 1 週內檢具事業廢棄物清理計畫書，於第 2 週確認其是否完成事業廢棄物清理計畫書送審作業，若未送審則將名單移交環保局函文限期改善，未提交將依照廢清法進行告發處分。

統計至 109 年 12 月 31 日止，清理計畫書送審率為 99.6%、通過率為 99.6%，如表 3.1.2-1 所示。各月送審率及通過率進行分析，今年之送審率 1~7 月皆為 100%，通過率部分 1、2、6、7 月皆為 100%，其餘月份通過率皆維持在 98% 以上，在追蹤廢清書提交進度，除環保局協助針對未於時間提交業者函文通知外，本工作團隊亦進行電話輔導，並加強現場查核輔導，或請事業至局內一對一輔導修正清理計畫書相關內容，維持一定效率。各月送審率、通過率分析如圖 3.1.2-1、3.1.2-2 所示。

分析全國清理計畫書送審率及通過率，金門縣之送審率為 99.6%、通過率 99.6%，皆為全國第一，詳如表 3.1.2-2 所示。

表 3.1.2-1 金門縣提報清理計畫書審查情形(公告類別)

統計時間至 109.12.31

公告類別	應檢具	已送審	送審率	已通過	通過率
醫院	1	1	100.00%	1	100.00%
洗腎診所	1	1	100.00%	1	100.00%
非金屬礦物製品製造業	12	12	100.00%	12	100.00%
電力供應業	4	4	100.00%	4	100.00%
印刷業	1	1	100.00%	1	100.00%
屠宰業	3	3	100.00%	3	100.00%
登記飼養規模二百五十頭以上之牛隻畜牧場	1	1	100.00%	1	100.00%
農產品批發市場	1	1	100.00%	1	100.00%
100CMD 以上之事業	13	13	100.00%	13	100.00%
依本法第二十八條第一項第三款第三目至第六目設置廢棄物清除處理設施之機構	1	1	100.00%	1	100.00%
再利用機構	7	7	100.00%	7	100.00%
具有全自動沖洗設備之相片沖洗業	4	4	100.00%	4	100.00%
產出有害事業廢棄物之大專院校或學術研究機構實驗室	1	1	100.00%	1	100.00%
環境檢測服務業	1	1	100.00%	1	100.00%
營造業	216	215	99.50%	215	99.50%
長期照護機構、養護機構	2	2	100.00%	2	100.00%
其他事業	2	2	100.00%	2	100.00%
建築拆除業	1	1	100.00%	1	100.00%
旅館業：產生廢食用油且客房數達一百間以上之一般旅館(含其分館)	1	1	100.00%	1	100.00%
總公司資本總額達新臺幣二千五百萬元以上之連鎖速食店或餐館業(含其分店及加盟店)	2	2	100.00%	2	100.00%
合計	275	274	99.60%	274	99.60%

資料來源：IWR&MS 系統



圖 3.1.2-1 事業廢棄物清理計畫書各月送審率分析圖



圖 3.1.2-2 事業廢棄物清理計畫書各月通過率分析圖

表 3.1.2-2 全國事業廢棄物清理計畫書送審/通過率分析

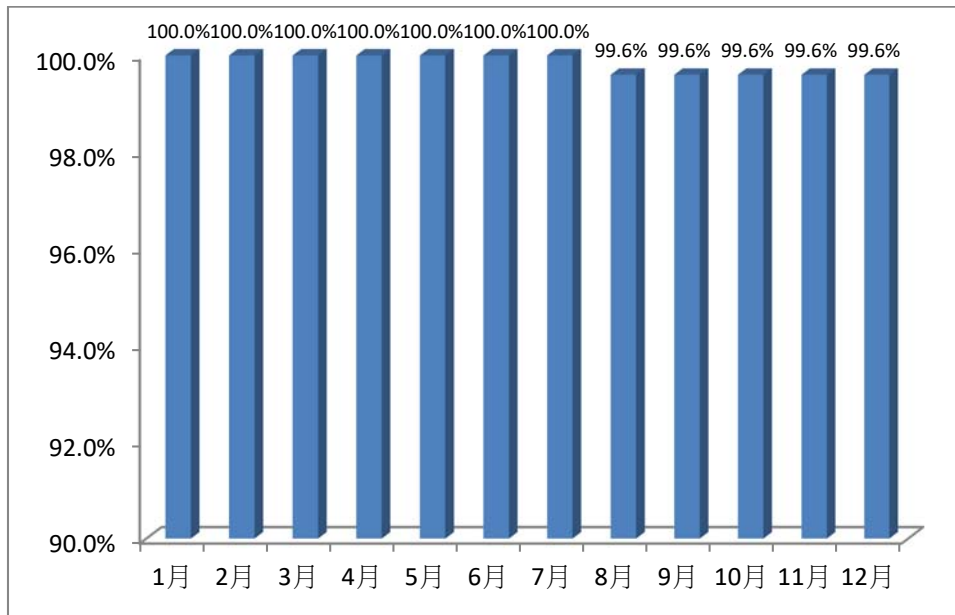
統計時間至 109.12.31

縣市別	類別	應檢具	已送審	送審率	已通過	通過率
臺北市		2,799	2,771	99.00%	2,752	98.30%
臺中市		5,680	5,609	98.80%	5,539	97.50%
基隆市		346	344	99.40%	341	98.60%
臺南市		6,319	6,217	98.40%	6,144	97.20%
高雄市		3,984	3,890	97.60%	3,761	94.40%
新北市		5,398	5,306	98.30%	5,265	97.50%
宜蘭縣		736	720	97.80%	715	97.10%
桃園市		7,137	7,104	99.50%	7,090	99.30%
嘉義市		482	471	97.70%	470	97.50%
新竹縣		1,680	1,655	98.50%	1,645	97.90%
苗栗縣		989	978	98.90%	972	98.30%
南投縣		818	805	98.40%	791	96.70%
彰化縣		3,052	3,004	98.40%	2,975	97.50%
新竹市		804	797	99.10%	794	98.80%
雲林縣		1,076	1,050	97.60%	1,001	93.00%
嘉義縣		907	894	98.60%	882	97.20%
屏東縣		1,400	1,373	98.10%	1,364	97.40%
花蓮縣		562	542	96.40%	532	94.70%
臺東縣		289	283	97.90%	283	97.90%
金門縣		275	274	99.60%	274	99.60%
澎湖縣		91	89	97.80%	88	96.70%
連江縣		144	82	56.90%	82	56.90%
合計		44,968	44,258	98.40%	43,760	97.30%

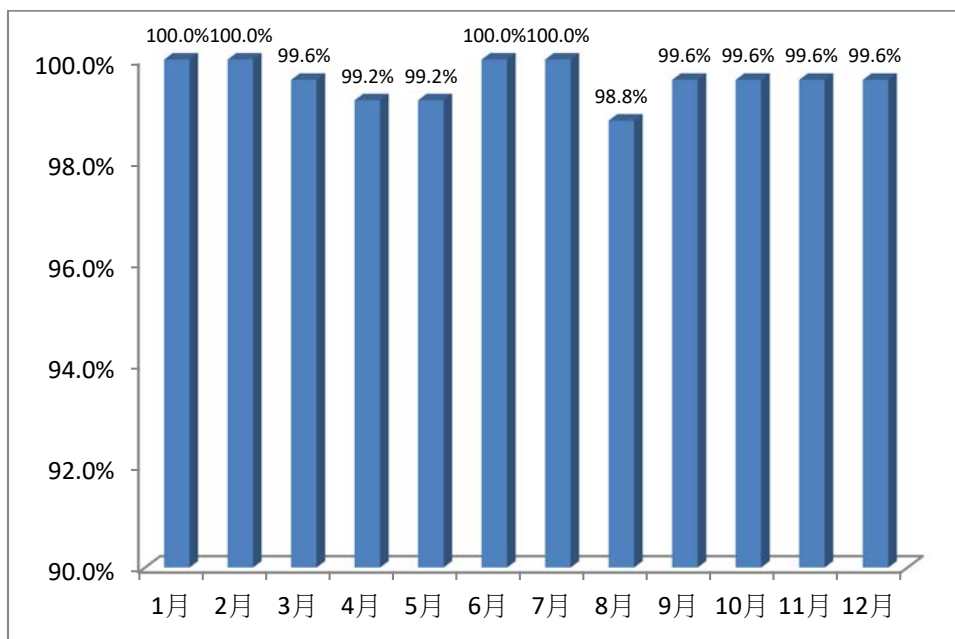
資料來源：IWR&MS 系統

3.1.3 提升列管事業上網申報率

為建置管制基線資料，落實事業之申報習慣，本工作團隊規劃完整清查之作業流程，積極輔導轄內公告列管事業上網申報，以提昇每月之上網申報率。清查輔導對象為未上網申報之事業，其清查名單由 IWR&MS 系統下載，並檢視其列管狀態後，交付於派駐人員進行輔導作業。統計至 109 年 11 月 30 日止，各月申報率詳如表 3.1.3-1 所示，針對尚未申報之業者，會持續提醒輔導申報，期廠商能熟悉相關申報作業，提升金門縣事業上網申報率。

表 3.1.3-1 單月清查統計表

統計時間：109.01.01~109.11.30

月份	項目	申報率	列管家數	已申報家數	未申報家數
1 月		100.0%	283	283	0
2 月		100.0%	277	277	0
3 月		100.0%	261	261	0
4 月		100.0%	266	266	0
5 月		100.0%	264	264	0
6 月		100.0%	257	257	0
7 月		100.0%	256	256	0
8 月		99.6%	256	255	1
9 月		99.6%	253	252	1
10 月		99.6%	271	270	1
11 月		99.6%	268	267	1

註：依照上網申報公告，產出情形申報為每月月底申報前月資料，故統計至 11 月底應完成 10 月產出情形申報

資料來源：IWR&MS 系統，上境公司彙整

以公告類別分析各月申報率詳如表 3.1.3-2，依金門營造業為列管大宗事業，為能掌握列管營造業廢棄物清理流向，亦會加強追查各營造業工地與申報情形，本計畫擬定精進做法如后：

一、掌握名單

- (一)每週確認固定污染源空污費繳費單，掌握列管事業名冊。
- (二)每月 10 日前至 EMS 系統篩選符合公告列管之營造業及拆除業。

二、查核與輔導

因應營建工地工期短，且申請管編與解除列管期間，現場都應處無廢棄物狀態，因此依照施工期程分階段管理如下：

(一)開工前

核發管編後即進行第一次現勘，請其加強管理措施，並說明現行收費標準、發放宣導單張(如圖 3.1.3-1)，宣導垃圾分類、源頭減量作業。

表 3.1.3-2 列管事業各月申報率統計表

統計時間：109.01.01~109.11.30

公告類別	列管家數	1月	2月	3月	4月	5月	6月	7月	8月	9月	10月	11月
醫院	1	100%	100%	100%	100%	100%	100%	100%	100%	100%	100%	100%
洗腎診所	1	100%	100%	100%	100%	100%	100%	100%	100%	100%	100%	100%
非金屬礦物製品製造業	12	100%	100%	100%	100%	100%	100%	100%	100%	100%	83.3%	100%
電力供應業	4	100%	100%	100%	100%	100%	100%	100%	100%	100%	100%	100%
印刷業	1	100%	100%	100%	100%	100%	100%	100%	100%	100%	100%	100%
屠宰業	3	100%	100%	100%	100%	100%	100%	100%	100%	100%	100%	100%
登記飼養規模二百五十頭以上之牛隻畜牧場	1	100%	100%	100%	100%	100%	100%	100%	100%	100%	100%	100%
農產品批發市場	1	100%	100%	100%	100%	100%	100%	100%	100%	100%	100%	100%
依本法第二十八條第一項第三款第三目至第六目設置廢棄物清除處理...	1	100%	100%	100%	100%	100%	100%	100%	100%	100%	100%	100%
具有全自動沖洗設備之相片沖洗業	4	100%	100%	100%	100%	100%	100%	100%	100%	100%	100%	100%
產出有害事業廢棄物之大專院校或學術研究機構實驗室	1	100%	100%	100%	100%	100%	100%	100%	100%	100%	100%	100%
環境檢測服務業	1	100%	100%	100%	100%	100%	100%	100%	100%	100%	100%	100%
營造業	209	100%	100%	100%	100%	100%	100%	100%	99.5%	99.5%	99.5%	97.6%
建築拆除業	1	100%	100%	100%	100%	100%	100%	100%	100%	100%	100%	100%
其他事業	3	100%	100%	100%	100%	100%	100%	100%	100%	100%	100%	100%
100CMD 以上之事業	13	100%	100%	100%	100%	100%	100%	100%	100%	100%	100%	100%
再利用機構	6	100%	100%	100%	100%	100%	100%	100%	100%	100%	100%	66.7%
旅館業：產生廢食用油且客房數達一百間以上之一般旅館(含其分館)	1	100%	100%	100%	100%	100%	100%	100%	100%	100%	100%	100%
總公司資本總額達新臺幣五千萬元以上之西式連鎖速食店(含其分店)	2	100%	100%	100%	100%	100%	100%	100%	100%	100%	100%	100%
產生廢棄食品之超級市場	2	100%	100%	100%	100%	100%	100%	100%	100%	100%	100%	100%
產生廢棄食品之零售式量販業	1	100%	100%	100%	100%	100%	100%	100%	100%	100%	100%	100%
合計	269	100%	100%	100%	100%	100%	100%	100%	99.6%	99.6%	99.6%	97.4%

資料來源：IWR&MS 系統，上境公司彙整

註：本表列管家數採計 11 月時列管家數，申報率則採計每個月個別實際申報率

(二)工程期間

待營建工地通過廢清書後，2 週至 3 個月內，至現場第二次現勘。惟因考量執行人力，以曾有違規紀錄之營造業為優先，確認其產出廢棄物種類是否與廢清書相符、廢棄物是否妥善分類，以及是否有申報不實情形。

(三)完工後

於營建工地完工後，至現場進行第三次稽查確認其確實完成廢棄物清運，並確實申報後，始予以解列。

三、追蹤告發

每月清查前月未申報之事業，以電話輔導催報；若隔月仍未進行申報則將異常事業名單彙整移請環保局進行函文；第三個月未申報之事業，則將名單彙整移請環保局發陳述意見。

營建廢棄物 分類、再利用及妥善處理

公告應回收或再利用廢棄物
 公告再利用：R-02廢塑膠、R-06廢紙、R-13廢金屬
 公告應回收：R-02廢塑膠(容積)、R-04玻璃(容積)、R-06廢紙(容積)、R-13廢鐵、鋁(容積)

一般事業廢棄物
 D-1801生活垃圾、D-0209廢膠漆混合物、D-0599土木或建築廢棄物、D-0699廢紙混合物、D-0799廢木材混合物

營建土石方
 剩餘土石方種類包括：剩餘泥、土、砂、石、磚、瓦、瀝青土壤等
 營建土石方代碼，依性質、種類、粒徑大小等，分為B1~B7

罰 6仟元~300萬元
 營建工程施工期間有下列情形：
 未依規定於開工前提送廢棄物清理計畫書
 營建混合物於現場貯存不當造成污染
 營建廢棄物未委託合法業者或執行機關進行清除、處理或再利用
 未依規定進行與廢棄物清理相關之網路申報作業

廢棄物類別	名稱	電話	營業時間	地址
生活垃圾 (D-1801)	金門縣新樓垃圾資源生埋場	(082)316896	8:00-17:30	金門縣金湖鎮新樓100號
不燃性廢物 (D-02) (D-05)	金門縣新樓垃圾資源生埋場	(082)316896	8:00-17:30	金門縣金湖鎮新樓100號
D-06等	金湖鎮山仔頂資源生埋場	(082)272760	8:00-17:30	金門縣金湖鎮山仔頂100號
	烈嶼鄉東寮垃圾資源生埋場	(082)362765	8:00-17:30	金門縣烈嶼鄉東寮1-5號
渣土類、磚板 (D-07)	金門縣基城第一般廢棄物資源生埋場	(082)156671	8:00-17:30	金門縣金沙鎮新寮里100號

落實分類 妥善處理

營建土石方 洽金門縣政府建設處 電話：082-318823轉62300

金門縣環境保護局 廣告

圖 3.1.3-1 金門縣營建工地宣導單張

為改善金門縣事業上網申報情形，針對產出貯存皆未申報之事業，第一個月進行輔導催報；同事業於次月仍未申報則將該事業申報情形移交至環保局進行函文催申報；同事業第三個月仍未改善者則移請環保局發文進行陳述意見。109年1月至11月期間共計移送77筆事業申報情形資料，於移送環保局期間完成補申報之事業計37家、經環保局函文催申報計31家、遭裁處事業計10家。後續經催報或裁處後，所有業者亦已完成補申報動作，整體辦理情形詳如表3.1.3-3所示。

表 3.1.3-3 金門縣未申報事業後續移交情形

移交月份	移交原由(家數)		移交環保局後續辦理情形		
	N+2月未申報	N+3月未申報	函文催報	函文陳述意見	業者於移交後即補申報
1月	2	1	0	0	3
2月	11	2	7	0	6
3月	5	2	5	0	2
4月	3	3	3	3	0
5月	2	3	2	3	0
6月	4	5	4	1	4
7月	3	2	3	0	2
8月	1	2	0	0	3
9月	4	1	0	1	4
10月	7	0	7	0	0
11月	13	2	0	2	13
小計	55	22	31	10	37

註：依照上網申報公告，產出情形申報為每月月底申報前月資料，故統計至11月底應完成10月產出情形申報

資料來源：IWR&MS系統，上境公司彙整

分析 109 年 11 月事業申報率與全國縣市比較，本縣申報率 97.4%，略高於全國平均值 92.9%，如表 3.1.3-4 所示。

表 3.1.3-4 全國列管事業上網申報率分析

統計時間 109.10.01~109.11.30

縣市別	列管家數	已申報家數	未申報家數	申報率
臺北市	2,913	2,736	177	93.90%
臺中市	5,586	5,000	586	89.50%
基隆市	337	337	0	100%
臺南市	6,187	4,955	1232	80.10%
高雄市	3,991	3,852	139	96.50%
新北市	5,164	4,858	306	94.10%
宜蘭縣	729	722	7	99%
桃園市	7,124	6,951	173	97.60%
嘉義市	500	477	23	95.40%
新竹縣	1,711	1,690	21	98.80%
苗栗縣	9,89	954	35	96.50%
南投縣	784	749	35	95.50%
彰化縣	2,968	2,845	123	95.90%
新竹市	830	815	15	98.20%
雲林縣	1,063	1,007	56	94.70%
嘉義縣	865	827	38	95.60%
屏東縣	1,341	1,332	9	99.30%
花蓮縣	520	511	9	98.30%
臺東縣	261	236	25	90.40%
金門縣	269	262	7	97.40%
澎湖縣	99	90	9	90.90%
連江縣	139	23	116	16.50%
小計	4,4370	4,1229	3141	92.90%

資料來源：IWR&MS 系統

3.2 事業廢棄物清理計畫書及其他相關申請案件之審核

本工作團隊協助金門縣環保局辦理事業、再利用機構及清除處理機構等之廢棄物清理計畫書及有關廢棄物產出、貯存、清除、處理、再利用、輸出、輸入等事項之審核及其許可文件、合約書、遞送聯單、營運、操作紀錄、專業技術人員設置等及其他相關申請案件之審核作業。

3.2.1 事業廢棄物清理計畫書審查及管理作業

一、法源依據

依廢棄物清理法第 31 條第 1 項第 1 款規定「經中央主管機關指定公告一定規模之事業，應於公告之一定期限檢具事業廢棄物清理計畫書，送直轄市、縣(市)主管機關或中央主管機關委託之機關審核核准後，始得營運；與事業廢棄物產生、清理有關事項變更時，亦同」。未按上開規定辦理者，得依同法第 52 條或 53 條規定，處新台幣六仟元以上三百萬元以下或新台幣六萬元以上一千萬元以下罰鍰，並要求限期改善，屆期仍未改善者，按次處罰，如情節重大得命其停工或停業。

二、審查作業

屬公告應檢具事業廢棄物清理計畫書之事業，應自行評估事業內廢棄物產出情形，上網至環保署「事業廢棄物申報及管理資訊系統 (<http://waste.epa.gov.tw/>)」清理計畫書申報介面，選用適用之格式填報事業廢棄物清理計畫書或異動申請書。於網路填報完成後列印 1 式 2 份，由事業用印後加蓋騎縫章並檢附工廠登記證明文件、公司執照或其他經目的事業主管機關核發之證照等相關證明文件函送環保局，由環保局進行審查。事業廢棄物清理計畫書之審查作業流程及步驟如圖 3.2.1-1、表 3.2.1-1 所示。



圖 3.2.1-1 事業廢棄物清理計畫書審查作業流程

表 3.2.1-1 事業廢棄物清理計畫書審查作業流程步驟

作業階段	作業流程	權責單位	步驟說明
收件階段	1.申請人遞送申請文件	申請人/環保局	1.申請人備齊申請資料【含申請表、清理計畫書新設、變更或異動資料1式2份(包含上傳附件資料)】。 2.繳納審查費。 3.向收文中心遞送申請文件。
	2.環保局收文	環保局/委託代審單位	1.環保局承辦人員辦理，並於系統進行電腦收件，系統將事業填報權限關閉。 2.委託代審單位每日取件，並進行審查作業。
	3.確認及核算審查費用	委託代審單位	若無法確認事業是否繳審查費用(缺收據等佐證資料)，將該事業廢棄物清理計畫書立即退回環保局承辦人員，要求事業補件。
審查階段	1.審查作業	環保局/委託代審單位	依申請審查標準作業程序審查是否符合。 確認文件內容完整性： 1.廢清書資料項目填寫完整性，文件是否檢附齊全。 2.廠商基本資料是否齊全。 3.格式填報及檢附資料審核，包含產品製造過程或使用過程、作業流程或處理流程圖、事業廢棄物貯存之廠區配置圖、事業於遷廠、停(歇)業、宣告破產之發棄物清理計畫、有害事業廢棄物緊急應變計畫及相關證照資料如公司登記證明文件、負責人身份證影本...等。 審質書面審查，由審查人員辦理審查，如因廢清書內容較複雜之事業，視情況得召開專家學者審查會進行審查。
	2.通知補正	環保局/委託代審單位	審查不通過者，發文通知申請人補正：補正次數以三次為限，補正總日數不得超過30日。
	3.駁回申請	環保局/委託代審單位	補正三次後仍未通過或逾期未補正者，發文通知駁回，終止審查，不退還審查費，需重繳審查費及重提審查申請。
	4.審查結果	環保局/委託代審單位	於審查作業系統鍵入審查結果並列印與廢清書一併由環保局承辦人員簽收。
核發階段	1.核發同意函	環保局/委託代審單位	1.環保局彙整審查結果。 2.核發清理計畫書核准案號。
	2.發文通知	環保局/委託代審單位	發文通知申請者審查結果。

三、執行成果

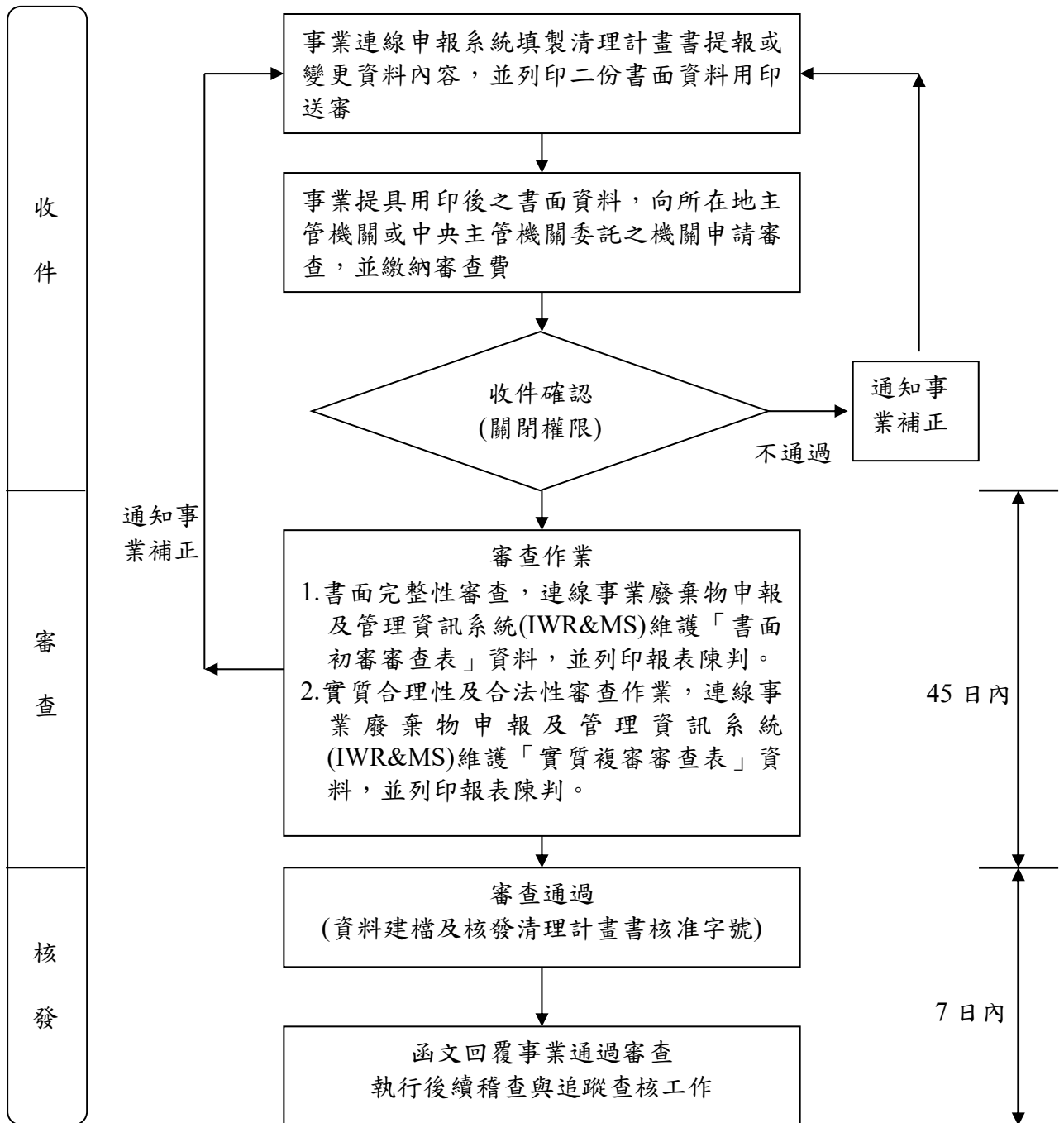
事業廢棄物清理計畫書審查，包括新設、新提、變更及異動申請之審查作業，統計至 109 年 12 月 31 日止，本工作團隊受理事業廢棄物清理計畫書申請案件共 132 件，通過案計 132 件，詳如表 3.2.1-2 及表 3.2.1-3 所示；提報原由以新設計 90 件最多；各月份收件數量統計以 9 月份 20 件為最多，詳見表 3.2.1-4 所示，今年度受理案件通過率為 100%，主要原因為審查辦理時要求補正之業者填寫廢清書，大多親臨環保局進行一對一輔導，因此整體通過率提升。

(一)依提報原由分析

清理計畫書通過件數以提報原由進行分析，受理 132 件中以新設為最多計 90 件，其次為變更計 41 件、新提 1 件，無異動之提報原由，推估原由為本縣目前發展觀光產業，多為營造業新建案，故以新設案件居多。

(二)依公告行業別分析

清理計畫書通過件數以公告行業別進行分析，共計 132 件，其中以營造業計 123 件佔 93.2%比例為最高，詳見表 3.2.1-3 所示。各月份申請案件情形詳如表 3.2.1-4 所示。

(三)依審查時程分析

受理案件已完成共計 132 件，審查完成之平均審查時間為 4.5 天，較去年同期 4.7 天略有減少，主要原因推估為本工作團隊派駐人員對於廢清書審查已有一定熟悉度，能有效提升審查效率，縮短審查時程。

表 3.2.1-2 廢清書審查結果統計表

統計時間：109.01.01-109.12.31

提報原由	審查結果				
	通過	補正	駁回	審查中	小計
異動	0	0	0	0	0
新設	90	0	0	0	90
新提	1	0	0	0	1
變更	41	0	0	0	41
總計	132	0	0	0	132

表 3.2.1-3 各行業廢清書審查通過情形

統計時間：109.01.01-109.12.31

公告類別	行業細項	行業別	通過家數	小計
營造業	4100	建築工程業	91	123
	4290	其他土木工程業	10	
	4390	其他專門營造業	16	
	4210	道路工程業	2	
	4310	整地、基礎及結構工程業	2	
	4220	公用事業設施工程業	2	
再利用機構	3811	非有害廢棄物清除業	1	5
	2332	預拌混凝土製造業	2	
	8311	政府機關	1	
	4691	回收物料批發業	1	
非金屬礦物製品製造業	2329	其他陶瓷製品製造業	1	1
電力供應業	3510	電力供應業	2	2
環境檢測服務業	8311	政府機關	1	1
合計			132	132

表 3.2.1-4 各月廢清書收件數量統計表

統計時間：109.01.01-109.12.31

提報原由 案件月份	異動	新設	變更	新提	小計
1月	0	5	3	0	8
2月	0	5	1	0	6
3月	0	8	4	0	12
4月	0	7	7	0	14
5月	0	4	4	0	8
6月	0	7	6	1	14
7月	0	11	0	0	11
8月	0	12	3	0	15
9月	0	14	6	0	20
10月	0	8	6	0	14
11月	0	5	0	0	5
12月	0	4	1	0	5
總計	0	90	41	1	132

3.2.2 協助事業廢棄物輸入輸出之相關審查及管理作業

一、法源依據

依據廢棄物清理法第 38 條第 3 項、第 5 項規定，訂定之「事業廢棄物輸入輸出管理辦法」第 11 條規範「有害廢棄物之輸出，應由該廢棄物之產源事業、甲級廢棄物清除機構向直轄市、縣(市)主管機關申請，經核轉中央主管機關同意後，由直轄市、縣(市)主管機關核發許可文件，始得辦理報關、輸出」。前項之申請，申請者應填具申請書，並檢具相關證明文件。而一般事業廢棄物之輸出部分，亦於第 12 條規範，應由產生該事業廢棄物之產源事業、廢棄物清除機構向直轄市、縣(市)主管機關申請，經核發許可文件後，始得辦理報關、輸出。

二、管理系統

目前針對境外處理許可資料核發部分，於環保署全國事業廢棄物申報及管理系統中，已規劃相關許可審查介面，本工作團隊依循相關法規與系統操作介面，以協助事業廢棄物申請境外處理之作業。

三、審查作業

有關廢棄物輸出境外處理申請程序，可分為有害事業廢棄物、一般事業廢棄物及一般廢棄物等三部分，詳述如下：

(一)有害事業廢棄物輸出境外處理部分

申請有害事業廢棄物輸入輸出轉口許可申請時，申請人應檢具相關申請文件送縣市主管機關審查，並繳納審查費 9,000 元整。審查作業分為書面審查(環保局)及實質審查(環保署)兩個階段，其審查作業流程圖見圖 3.2.2-1 所示，作業說明如表 3.2.2-1 所示。

1. 事業機構：依「事業廢棄物輸入輸出管理辦法」規定申請輸出。
2. 廢棄物代清除處理機構：
 - (1) 先依「公民營廢棄物清除處理機構許可管理辦法」申請許可或變更許可。
 - (2) 正式營運後，輸出前依「事業廢棄物輸入輸出管理辦法」規定申請輸出許可。



圖 3.2.2-1 事業廢棄物輸入輸出許可審查作業流程

表 3.2.2-1 事業廢棄物輸入輸出許可審查作業說明

作業階段	作業流程	權責單位	步驟說明
收件	1.申請人函送申請文件	申請人	1.申請人準備申請資料一式三份 2.繳納審查費 3.向環保局檢送資料掛件
	2.環保局收文	環保局	環保局承辦人員辦理
審查	3.環保局審查作業	環保局與本計畫審查人員	1.資格審查 2.書面審查，由本計畫人員辦理審查文件內容是否依「事業廢棄物輸入輸出管理辦法」檢附相關文件及表格 3.實質審查，必要時由本計畫人員協助辦理審查會，並彙整審查意見做成會議紀錄，交機關(環保局)查驗。審查委員應至少延聘3至5名專家(學者)組成
	4.通知補正	環保局與本計畫審查人員	發文通知申請機構補正：通知申請者限期補正，逾期不補正或補正不完全者，駁回其申請，但必要時得依申請者之申請，展延補正期限一次
	5.彙整資料核轉環保署	本計畫審查人員	本計畫審查人員彙整審查意見表核轉環保署
	6.環保署審查作業	環保署	環保署承辦人員辦理
	7.駁回申請	環保局	補正後仍未通過或逾期未補正者，駁回申請。
結案	8.發文通知審查結果	環保局	發文通知業者審查結果，並依公文作業管制結案。

(二)一般事業廢棄物

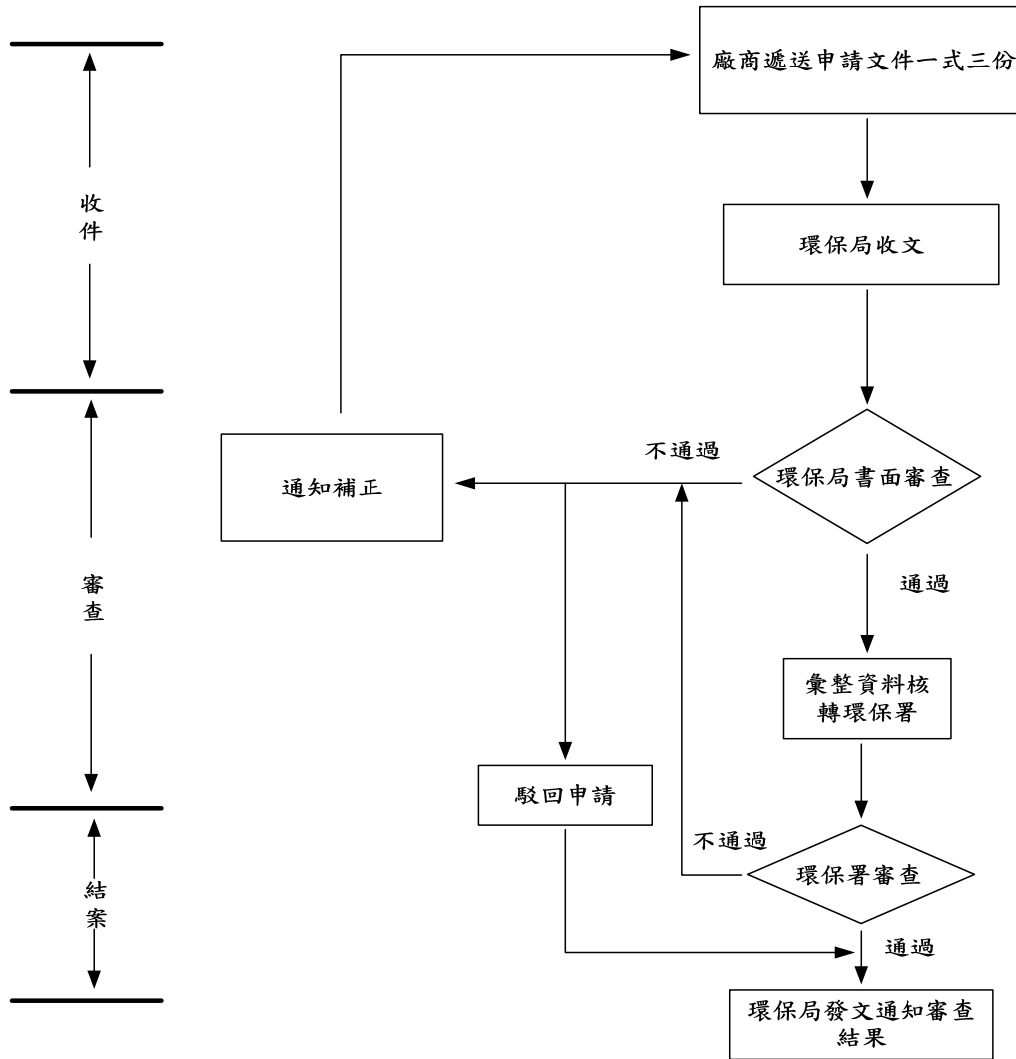
申請一般事業廢棄物輸入輸出轉口許可申請時，申請人應檢具相關申請文件送縣市主管機關審查，並繳納審查費 9,000 元整。其審查作業流程圖見圖 3.2.2-2 所示，作業說明如表 3.2.2-2 所示。

- 1.依照現行「事業廢棄物輸入輸出管理辦法」第 12 條規定提出申請，經地方環保主管機關許可後，准予輸出，並依該辦法第 16 條、第 17 條及第 19 條規定辦理。
- 2.申請者如為公民營廢棄物清除處理機構，涉及廢棄物清除處理許可事項變更者，應先依「公民營廢棄物清除處理機構許可管理辦法」相關規定辦理變更。
- 3.依據「廢棄物清理法」第 38 條第 1 項規定所屬產業用料需求之事業廢棄物如：廢木材、熱塑型廢塑膠(但不含屬醫療廢棄物之熱塑

型廢塑膠)、廢紙、廢鋼、廢單一金屬(銅、鋅、鐵、鋁、錫、鈦、銀、鎂、銻、鎳、鎢)、廢銅碎片、廢鋅渣、廢鐵渣、廢鎂渣、廢觸媒、廢橡膠、玻璃纖維布之切邊料及下腳料、鋁銅混合廢料、廢矽晶及廢錫渣等，輸出入不列入管制。



圖 3.2.2-2 一般事業廢棄物輸入輸出許可審查作業流程

表 3.2.2-2 一般事業廢棄物輸入輸出許可審查作業說明

作業階段	作業流程	權責單位	步驟說明
收件	1.申請人函送申請文件	申請人	1.申請人準備申請資料一式三份 2.繳納審查費 3.向環保局檢送資料掛件
	2.環保局收文	環保局	環保局承辦人員辦理
審查	3.審查作業	環保局與本計畫審查人員	1.資料審查 2.書面審查，由本計畫人員辦理審查文件內容是否依「廢棄物輸入輸出過境轉口管理辦法」檢附相關文件 3.實質審查，由本計畫人員辦理審查會審查，並彙整審查意見做成會議紀錄，交機關(環保局)查驗。審查委員由機關邀請相關人員及延聘專家學者3至5名組成
	4.通知補正	環保局與本計畫審查人員	發文通知申請機構補正：通知申請者限期補正，逾期不補正或補正不完全者，駁回其申請，但必要時得依申請者之申請，展延補正期限一次。
	5.彙整資料	本計畫審查人員	本計畫審查人員彙整審查意見表，或實質審查結果、或其他目的事業主管機關意見、或審查委員意見或其他課室意見及結果。
	6.駁回申請	環保局	補正後仍未通過逾期未補正者，駁回申請。
結案	7.發文通知審查結果	環保局	發文通知業者審查結果，並依公文作業管制結案。

(三) 審查要點

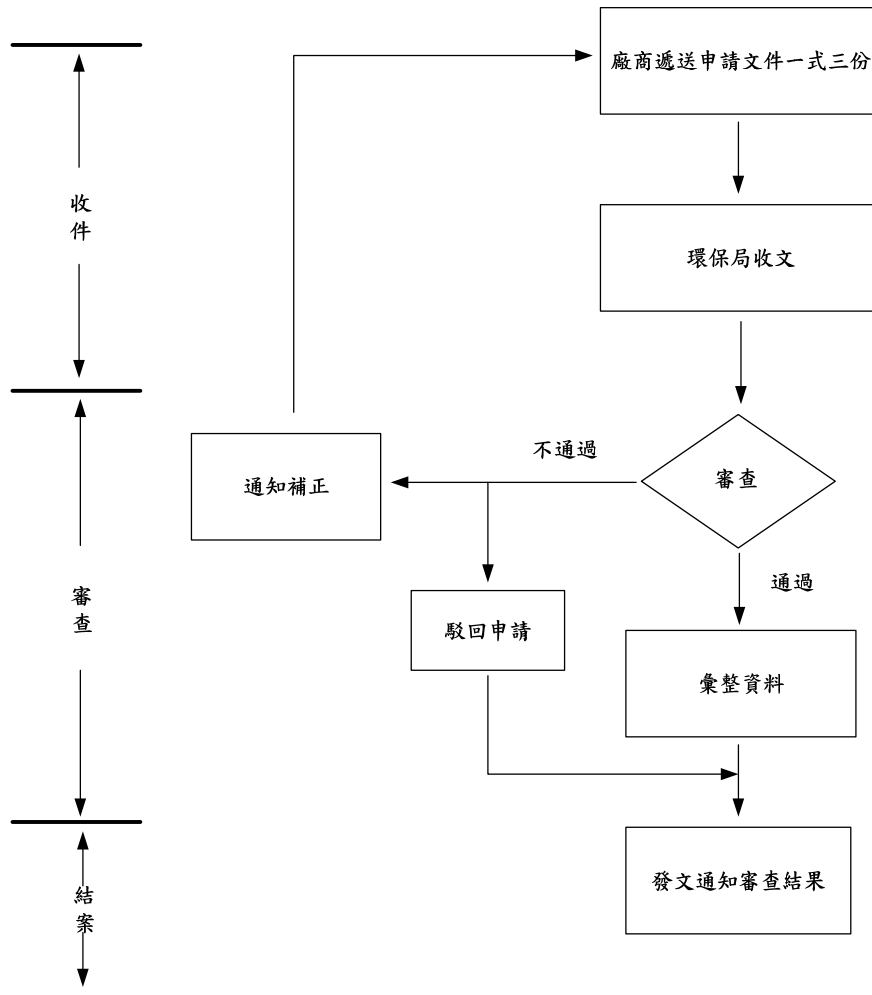
書面審查主要針對申請人資格及申請文件進行審查，相關審查重點詳述如下：

- 1.接受國最高環保主管機關出具之同意輸入文件(敘明輸出國、輸入國、處理者、廢棄物名稱、數量、效期、處理方式等)。
- 2.接受國處理機構取得當地機關核發具合法處理廢棄物資格之證明文件。
- 3.我國輸出者與接受國處理機構契約應敘明廢棄物種類、數量、效期及處理方式，其申請輸出(有害/一般)之數量不可超過合約總量。
- 4.承第3點：接受國同意輸入之有效期間內，多次申請輸出時，其同意數量應扣除已核發許可之數量。
- 5.處理方式及處理流程。(原則不准以固化及掩埋方式處理)

6. 是否檢附中央主管機關認可之環境檢驗測定機構出具之廢棄物主要成份分析報告或毒性物質溶出檢驗報告(一般事業廢棄物需為三年內；有害事業廢棄物需為一年內)
7. 應檢附前次核發許可文件有效期間之輸出紀錄，且「出口報單證明聯影本」及其對應之境外遞送聯單應一致。
8. 「出口報單證明聯影本」應加蓋海關證明章。
9. 申請輸出者與接受國處理機構訂定之同意處理該廢棄物之契約文件應經公認證程序。
10. 參閱環保署事業廢棄物申報及管理系統專題區之「廢棄物輸入輸出」中相關資料。

(四)執行成果

有關輸出輸入許可審查，統計至 109 年 12 月 31 日止，未有業者提出申請。

3.2.3 公民營廢棄物清除及處理許可審查及管理作業

依據廢棄物清理法第 41 條第 1 項規定「從事廢棄物清除、處理業務者，應向直轄市、縣（市）主管機關或中央主管機關委託之機關申請核發公民營廢棄物清除處理機構許可文件後，始得受託清除、處理廢棄物業務」。清除機構欲申請清除許可證，應向該機構所在地之核發機關申請；處理機構申請處理許可證或同意設置文件者，應向處理場（廠）所在地之核發機關申請，審查作業階段說明如表 3.2.3-1。茲就各階段審查作業說明如下：

一、收文作業

公民營廢棄物清除處理機構申請各種許可證及同意設置文件之核發、展延或變更時，申請人應檢具相關申請文件送主管機關審查，依廢棄物清理法第 73 條規定，應依「公民營廢棄物清除處理機構申請許可案件收費標準(95.08.11)」繳費，其收費標準如表 3.2.3-2 所示。

表 3.2.3-1 清除、處理許可證申請審查作業流程說明

作業階段	作業流程	步驟說明	作業期限	使用表格
收件作業	1.申請人遞送申請文件	1.申請人備齊申請資料。 2.繳納審查費。 3.向收文中心遞送申請文件。	2日	依申請類別選用適當申請表格
	2.環保局收文	環保局事業廢棄物管理科承辦人員辦理。		
審查階段	3.審查作業	1.依清除、處理許可證申請審查標準作業程序審查是否符合。 2.基本資料或技術人員變更、清除車輛或營運量減少(清除或處理廢棄物項目新增者例外)，以及未設置貯存場或轉運站之乙、丙級清除機構等許可申請僅作書面審查。	53日(扣除補正時間)	
	4.通知補正	發文通知申請機構補正：依公民營廢棄物清除處理機構許可管理辦法第5條規定補正以兩次為限。		
	5.彙整資料及通知繳納證照費	1.環保局彙整審查結果。 2.通知申請人繳納證照費。		
結案	6.發證	發給許可證照。	5日	
	7.駁回申請	補正後仍未通過或逾期未補正者，發文通知駁回，終止審查，不退還審查費。		
	8.結案	依公文作業管制結案。		

表 3.2.3-2 廢棄物清除處理機構許可申請之審查費用表

機構類別	級別	同意設置文件之核發或變更	許可證					
			核發		展延	變更		
			設貯存場或轉運站	未設貯存場或轉運站		設貯存場或轉運站	其他變更	未設貯存場或轉運站
清除機構	甲級		15,000	15,000	5,000	15,000	5,000	5,000
	乙級		15,000	5,000	5,000	15,000	5,000	5,000
	丙級							
處理機構						涉及許可數量、廢棄物種類、處理或清理方法、設備或設施之變更及貯存場或轉運站之設置或變更		其他變更
	甲級	33,000	48,000	32,000	48,000	32,000	15,000	
	乙級	21,000	32,000	15,000	32,000	15,000		

備註：1.單位：新台幣(元)/每件

2.申請變更機構名稱、地址、組織、負責人姓名、住址、身分證證明文件字號，其未變更原申請內容者，或公民營廢棄物清除機構清除車輛數量減少、汰舊換新、重新申領新牌者，主管機關得免徵應徵收之規費。

二、審查作業

審查作業可分為書面審查及實質審查，第一階段針對文件完整性進行書面審查，第二階段則針對合理性、適法性及正確性進行實質審查：

(一)書面審查

下列申請案件僅需書面審查，由本工作團隊執行各項規定進行審查，依序完成案件審查、製作核准、退件或退件公文等事業送交 貴局查驗並核發許可證：

- 1.基本資料之變更。
- 2.技術人員之變更。
- 3.清除車輛減少。
- 4.營運紀錄減少(清除或處理廢棄物項目有新增者例外)。
- 5.無設置貯存場、轉運站或分類場所之乙、丙級清除許可證申請、變更或展延。

- 6.設有貯存場、轉運站或分類場所之乙、丙級清除許可證變更申請，且其變更未涉及貯存場、轉運站或分類場所之變更或變更後其貯存場、轉運站或分類場所較原許可事項減少者。

(二)實質審查

於完成書面審查後，應視申請內容判斷是否進行審查會議之辦理或停車場現勘等作業，茲分述如下：

1.辦理審查會議

除前述所列僅需書面審查之申請案件外，餘均需辦理審查會議；審查會之組成將依許可申請案之屬性，延聘至少3名(含)至5名相關領域學者(專家)組成審查委員會，審查委員名單也會於事先提報 貴局核准，並告知申請單位應依申請文件內容提出10~15分鐘簡報，簡報內容須含：

- (1)營運範圍概述
- (2)清除或處理廢棄物種類、屬性、代碼、數量
- (3)清除或處理方式
- (4)清除或處理設備及工具
- (5)相關污染防治措施說明
- (6)停業時尚未清理完畢之廢棄物的處置說明
- (7)緊急應變計畫
- (8)其他

簡報完成後由審查委員依其申請文件及簡報內容作專業技術之審查。針對其有疑義及需補充之部份由審查委員逐一提出相關意見，並由申請單位針對審查委員之意見逐一答覆，待各項答覆及疑義溝通後，依會議進行以下決議(選項)：

- (1)同意本案申請(准許)
- (2)依審查意見修正後同意(書面審查)
- (3)依審查意見修正後再審(會議審查)
- (4)不同意本案申請(駁回)

評審會議結束由審查委員作出審查結論後，通知申請單位進場並由會議主持人宣佈評審結果。

2.停車場現勘

依過去之作業經驗，發現業者於書面審查階段申請之停車場位置多不相符，且業者直接將停車場作為貯存場使用，由於與當初業者申請之報告內容不符，故於廢棄物清除處理許可申請核發、展延、涉及停車場變更或車輛增加等案件，皆需辦理停車場現場勘查後始核發許可證，進行現勘項目如下：

(1)停車場地址及現況是否與許可證申請資料相符。

(2)停車場使用是否符合廢棄物管理法相關規範(是否有廢棄物貯存或處理之違規情形)勘查。

現勘作業除針對業者停車場址進行調查與查核是否符合相關規範之外，並會對業者之營運情形進行詢問，及廠區內部與經營情形進行瞭解，以妥善輔導業者，給予專業之建議，進而提升其守法觀念、妥善清除廢棄物之目標。

(三)結案作業

依審查結果辦理後續結案作業如下：

1.發證：發給許可證照。

2.駁回申請：經補正後仍未通過或逾期未補正者，發文駁回，終止審查。

三、執行成果

今年度已受理新申請案件計 10 件，皆屬清除許可且皆已審查通過，其中 4 件變更申請、4 件變更暨展延申請、2 件展延申請，平均審查時間為 16.7 天，整體成果詳如表 3.2.3-3。

表 3.2.3-3 清除處理機構許可審查案件表

統計時間：109.01.01-109.12.31

許可類型	管制編號	機構名稱	級別	提報原因	提報日期	完成日期	審查結果	辦理原因說明
清除機構	W0507203	嘉禾汽車貨運行	乙	變更	2019/12/25	2020/1/17	通過	變更清除量:原 2000 噸變更為 1950 噸,新增清除車輛:KLE-0395、KLD-2917、...等。
	W0606890	力行企業社	丙	變更暨展延	2020/3/3	2020/3/5	通過	1. 刪除廢棄物代碼：D-2001 2. 072-VJ 裝置 GPS
	W0507203	嘉禾汽車貨運行	乙	變更暨展延	2020/3/5	2020/3/27	通過	KLA-3600 刪除 GPS 裝置
	W0408223	星光環境有限公司	乙	變更	2020/3/13	2020/4/22	通過	1. 變更專責人員：原李威成變更林忠義 2. KEA-0086 裝置 GPS
	W0606925	上郡工程有限公司	乙	變更暨展延	2020/4/10	2020/4/22	通過	刪除廢棄物代碼:D-2001
	W0408081	天水企業社	乙	展延	2020/5/14	2020/5/26	通過	展延
	W0409560	巨鵬水電工程有限公司	乙	變更	2020/6/23	2020/7/1	通過	變更清除量
	W0410367	金三榮工程股份有限公司	乙	變更	2020/9/15	2020/10/8	通過	變更負責人、刪除清除車輛 KEA-0668
	W0408223	星光環境有限公司	乙	展延	2020/10/19	2020/10/28	通過	展延
	W0507276	聯鎧工程有限公司	乙	變更暨展延	2020/11/13	2020/11/26	通過	1. 刪除廢棄物代碼 D-2001 2. 新增清除車輛 5177-K8

四、公民營機構管理作業

金門縣境內有 24 家乙級清除機構及 3 家丙級清除機構，詳如表 3.2.3-4，核發總量為 19,920.20 公噸/月；比對前述清理機構所申報之營運紀錄，主要以收受非列管事業之 H-1001 水肥，共計 1,673.60 噸；其次為 D-0799 廢木材混合物，共計 374.61 噸。統計自 109 年 1 月 1 日至 12 月 31 日止，營運紀錄申報量為 2,983.35 公噸，相關統計報表如表 3.2.3-5 所示。

為能有效管理公民營機構營運情形，每月定期勾稽比對，包含超項、超量、GPS 軌跡回傳情形、營運紀錄申報情形；前三項勾稽作業詳 3.3 節所述，而營運紀錄申報資料則與聯單申報資料及掩埋場進場資料進行比對，檢視掩埋場進場量與營運紀錄和聯單申報量有無質量平衡，若無則針對流向進行檢視，是否因為清運水肥或回收物導致質量不平衡。至 109 年 11 月 30 日止，共勾稽出 14 家次異常，其中有未按時申報營運紀錄 1 家次，經輔導後皆已補申報營運紀錄；掩埋場進場量大於聯單加營運記錄申報量 7 家次及掩埋場進場量小於聯單加營運記錄申報量 6 家次，經確認後為業者營運紀錄申報量錯誤所致。所有清除機構經勾稽異常輔導後，皆已完成營運紀錄申報補正，各

月相關勾稽輔導情形如表 3.2.3-6 所示。

表 3.2.3-4 清除機構許可資料

統計時間：109.01.01-109.12.31

項次	機構管編	機構名稱	級別	發證日期	有效期限(起)	有效期限(迄)	核准量 (公噸)
1	W0406238	雙和企業社	乙	2020/7/29	2020/7/29	2021/9/26	2450
2	W0507276	聯鎧工程有限公司	乙	2017/2/3	2017/2/3	2020/12/9	80
3	W0408081	天水企業社	乙	2020/5/26	2020/5/26	2025/5/26	78.5
4	W0503018	金榮廢品收購站	乙	2019/3/25	2019/3/25	2024/3/25	273.5
5	W0705227	常榮汽車貨運行	乙	2018/4/30	2018/4/30	2023/4/30	650.75
6	W0707561	尚燁營造有限公司	丙	2019/12/23	2019/12/23	2024/12/23	900
7	W0403844	世清環保有限公司金門分公司	乙	2018/5/31	2018/5/31	2023/5/31	143
8	W0506975	啓業工程行	丙	2019/12/27	2019/12/27	2024/12/27	621.72
9	W0507203	嘉禾汽車貨運行	乙	2020/3/27	2020/3/27	2025/3/27	1950
10	W0405455	任伯企業社	乙	2019/12/13	2019/12/13	2024/12/13	1406
11	W0409177	金輪工程行	乙	2019/11/15	2019/11/15	2022/11/2	1000
12	W0410054	利泰億營造有限公司	乙	2018/11/14	2018/11/14	2023/11/14	2000
13	W0605017	宸合企業	乙	2016/7/8	2016/7/8	2021/7/7	68.25
14	W0608152	亮潔企業社	乙	2017/11/2	2017/11/2	2022/11/2	182
15	W0405955	驊騏實業有限公司	乙	2016/4/14	2016/4/14	2021/7/11	1350
16	W0408223	星光環境有限公司	乙	2020/10/28	2020/10/28	2025/10/28	97
17	W0410367	金三榮工程股份有限公司	乙	2020/10/8	2020/10/8	2024/7/9	1064
18	W0606890	力行企業社	丙	2020/3/11	2020/3/11	2025/3/11	127
19	W0707016	尚業工程行	乙	2018/8/13	2018/8/13	2023/8/13	590
20	W0508237	達業工程行	乙	2018/1/11	2018/1/11	2023/1/11	348.48
21	W0704739	昕揚重機有限公司	乙	2016/5/19	2016/5/19	2021/5/19	580
22	W0408803	高兆工程行	乙	2017/4/12	2017/4/12	2022/4/12	480
23	W0409560	巨鵬水電工程有限公司	乙	2020/7/1	2020/7/1	2023/5/21	480
24	W0409702	閩揚環保股份有限公司	乙	2019/8/13	2019/8/13	2024/4/24	800
25	W0605311	京舜環保股份有限公司	乙	2017/5/26	2017/5/26	2022/5/26	620
26	W0606925	上郡工程有限公司	乙	2020/4/22	2020/4/22	2025/4/22	80
27	W0705398	金城汽車貨運行	乙	2019/2/12	2019/2/12	2024/2/12	1500
總計							19,920.20

表 3.2.3-5 清除機構收受非列管事業申報營運紀錄明細表

統計時間：109.01.01-109.12.31

廢棄物代碼	廢棄物名稱	申報量(公噸)
D-0199	動植物性殘渣混合物	35.18
D-0299	廢塑膠混合物	28.89
D-0499	其他廢玻璃、陶瓷、磚、瓦及黏土等混合物	0.39
D-0599	土木或建築廢棄物混合物	33.58
D-0699	廢紙混合物	5.25
D-0799	廢木材混合物	374.61
D-1801	事業活動產生之一般性垃圾	172.78
D-2499	其他未歸類之一般事業廢棄物	9.85
H-0001	一般垃圾	2.34
H-0002	事業員工生活垃圾	23.05
H-1001	水肥	1,673.60
R-0202	廢塑膠容器(PET)	215.80
R-0204	廢塑膠容器(PE)	149.20
R-0205	廢塑膠容器(PP)	25.50
R-0206	廢塑膠容器(PS 發泡)	11.27
R-0602	廢鋁箔包	194.60
R-1901	廢冷暖氣機	4.16
R-1902	廢電冰箱	5.38
R-1903	廢電視機	7.41
R-1904	廢洗衣機	6.17
R-1908	其他資訊產品廢棄物(主機板、硬式磁碟機、電源器、機殼、鍵盤等)	4.34
總計		2,983.35

表 3.2.3-6 清除機構營運記錄勾稽

統計時間：109.01.01-109.11.30

月份	管制編號	機構名稱	掩埋場 進場量	聯單申 報量	營運紀 錄申報 量	異常說明	後續追蹤輔導情形
1 月	W0406238	雙和企業社	35.77	160.5	112.07	掩埋場進場量小於 營運紀錄申報量。	經輔導後，業者已修 正營運紀錄申報量。
	W0608152	亮潔企業社	12.5	12	0	掩埋場進場量大於 營運紀錄申報量	經輔導後，業者已修 正營運紀錄申報量。
2 月	W0506975	啓業工程行	2.53	0.99	2.54	掩埋場進場量小於 營運紀錄申報量。	經輔導後，業者已修 正營運紀錄申報量。
3 月	W0406238	雙和企業社	41.12	27.03	14.18	掩埋場進場量大於 營運紀錄申報量。	經輔導後，錯誤項目 已補正。
4 月	W0704739	昕揚重機有 限公司	2.90	1.32	1.42	掩埋場進場量大於 營運紀錄申報量。	經輔導後，業者已修 正營運紀錄申報量。
5 月	W0410054	利泰億營造 有限公司	0	0	未申報	營運紀錄未申報	經輔導後，已完成營 運紀錄申報。
6 月	W0406238	雙和企業社	37.12	164.74	123.07	掩埋場進場量小於 營運紀錄申報量	經輔導後，業者已修 正營運紀錄申報量。
6 月	W0704739	昕揚重機有 限公司	5.39	1.45	4.01	掩埋場進場量小於 營運紀錄申報量	經輔導後，業者已修 正營運紀錄申報量。
7 月	W0704739	昕揚重機有 限公司	7.26	4.78	2.12	掩埋場進場量大於 營運紀錄申報量	經輔導後，業者已修 正營運紀錄申報量。
8 月	W0406238	雙和企業社	30.56	167.8	129.86	掩埋場進場量小於 營運紀錄申報量。	經輔導後，業者已修 正營運紀錄申報量。
	W0704739	昕揚重機有 限公司	12.69	8.42	3.56	掩埋場進場量大於 營運紀錄申報量	經輔導後，業者已修 正營運紀錄申報量。
9 月	W0409177	金輪工程行	10.15	2.49	0	掩埋場進場量大於 營運紀錄申報量	經輔導後，業者已修 正營運紀錄申報量。
10 月	W0406238	雙和企業社	40.29	172.3	77.58	掩埋場進場量小於 營運紀錄申報量。	經輔導後，業者已修 正營運紀錄申報量。
11 月	W0409177	金輪工程行	13.17	12.78	0	掩埋場進場量大於 營運紀錄申報量	經輔導後，業者已修 正營運紀錄申報量。

註：因營運紀錄申報為每月 10 日，故本表統計期間為 109/01/01 至 109/11/30。

五、GPS 法規修正重點及影響

彙整自 108 年 7 月起影響金門縣轄內車輛資料，如後說明：

- (一)新增附件一清運機具應裝置系統之廢棄物種類或名稱，第三十九項至第五十九項事業廢棄物種類或名稱，如下表所示：

項次	廢棄物代碼	廢棄物名稱	實施日期	項次	廢棄物代碼	廢棄物名稱	實施日期
39	R-0906	紡織污泥	108.06.30	50	D-0401	廢石膏	108.06.30
40	R-0909	淨水污泥	108.06.30	51	D-1799	廢油混合物	108.06.30
41	R-0907	石材礦泥	108.06.30	52	D-1704	廢切削油(液)	108.06.30
42	R-0910	氟化鈣污泥	108.06.30	53	D-0299	廢塑膠混合物	109.06.30
43	R-0701	廢木材	108.06.30	54	D-2201	以PET為片基材質的廢攝影膠片	109.06.30
44	R-0401	廢玻璃	108.06.30	55	D-2299	廢攝影膠片(卷)(含X光膠片)混合物	109.06.30
45	D-0799	廢木材混合物	108.06.30	56	R-0201	廢塑膠	109.06.30
46	R-0403	廢陶瓷	108.06.30	57	R-2201	廢攝影膠片(卷)	109.06.30
47	R-0402	廢磚	108.06.30	58	R-0208	廢塑膠容器(其他塑膠)	109.06.30
48	D-0701	廢木材棧板	108.06.30	59	R-0210	廢壓模膠	109.06.30
49	D-0499	其他廢玻璃、陶瓷、磚、瓦及黏土等混合物	108.06.30	-	-	-	-

- (二)新增裝置對象：乙級、丙級公民營廢棄物清除機構、事業廢棄物共同清除機構及目的事業主管機關自行或輔導設置廢棄物清除設施之事業。

- (三)分成四批列管：

裝置完成時間	對象	影響縣轄內車輛(家數)
108.06.30	載運附件一第 39 項至第 52 項廢棄物之清運機具	61(21)
109.06.30	1.載運附件一第 53 項至第 59 項廢棄物之清運機具 2.事業廢棄物共同清除機構及目的事業主管機關共同輔導設置之清運機具 3.公民營廢棄物清除機構每月許可量 2,000 公噸以上者	69(24)
110.06.30	公民營廢棄物清除機構每月許可量超過 500 公噸未滿 2,000 公噸者	2(1)
111.06.30	公民營廢棄物清除機構每月許可量 500 公噸以下者，其經許可之清運機具	2(2)

(四)系統規格：包括即時追蹤系統應具備碰撞感測器、斷電訊號（電源或電池）、回傳功能設定、判斷軌跡異常事件、通訊服務及簡訊送出指令等規格，另即時追蹤系統之通訊服務需為第四代行動通訊技術或含以上規格。(修正公告事項附件七)

(五)實際作法：此次公告為第二階段，本計畫於 6 月及 9 月辦理 GPS 法規修正說明會，邀請各相關事業及公民營清除業者與會。本次公告內容影響最大者為乙級以上清除機構車輛及部分自行清除業者，後續建議以發新聞稿或方式提醒事業如有清運附表一中之廢棄物或清除機構許可量達 2000 公噸以上，其清運車輛須裝有 GPS 車機(新聞稿於 3.7 節詳加說明)。

3.2.4 公告再利用機構併入廢清書審查及管理作業

依據行政院環保署公告「應以網路傳輸方式申報廢棄物之產出、貯存、清除、處理、再利用、輸出及輸入情形之事業(107.11.27)」公告事項三、(三)：『經公告指定之事業或清除、處理、再利用指定公告事業所產生之事業廢棄物者，尚未取得事業廢棄物管制編號時，應檢具中央主管機關指定之相關證明文件資料向所在地直轄市、縣(市)主管機關申請管制編號，再由該等機關核發管制編號。』

依據行政院環保署於 107 年 11 月 27 日公告「應檢具事業廢棄物清理計畫書之事業」及「應以網路傳輸方式申報廢棄物之產出、貯存、清除、處理、再利用、輸出及輸入情形之事業」之規定，將再利用檢核表納入事業廢棄物清理計畫書併同審查並調整再利用檢核表格內容，藉此提升檢核表之法律位階，俾利實務運作，並於 108 年 1 月 1 日起生效。

事業廢棄物之再利用，依據「廢棄物清理法」第 39 條規定，應依中央目的事業主管機關規定辦理。截至目前，已有經濟部、科技部、內政部、教育部、交通部、財政部、行政院農業委員會、國家通訊傳播委員會、衛生福利部及環保署等十部會發布所管事業之事業廢棄物再利用管理辦法，並公告事業廢棄物再利用種類及管理方式，符合公告再利用種類及管理方式之規定者，事業及再利用機構可依該管理方式逕行再利用。

廢棄物清理法於 106 年 1 月 18 日完成修法，新增第 39 條第 2 項規定事業廢棄物再利用具共通性且有統一管理之必要者，將由環保署規範統一管理。為加強事業廢棄物再利用管制，落實資源循環再利用之政策，環保署於 107 年 1 月 8 日公告「共通性事業廢棄物再利用管理辦法」，將廢鐵、廢紙、廢玻璃、廢塑膠、廢單一金屬料(銅、鋅、鋁、錫)、廢水泥電桿、廚餘及廢食用油等 8 項共通性事業廢棄物之管理方式予以統一規範。本辦法除統一規範上述 8 項共通性廢棄物再利用方式外，同時加強「源頭管制」及「產品管理」為管制重點；除強制再利用機構辦理登記檢核，依再利用能力認定其再利用收受標準及產品品質規格外，並要求須依規定申報廢棄物及產品流向；如再利用不符管理方式，或是再利用產品不符合相關規定，除停止收受及停止再利用行為，得廢止其再利用檢核資格，並依相關規定處罰及要求限期改善。

本工作團隊為強化再利用機構之管制，並依循環環保署公告「應檢具事業廢棄物清理計畫書之事業」公告事項規範，爰針對再利用檢核併入廢清書程序，依據過去執行經驗以及法令規範；再利用檢核併入廢清書，並調整再利用檢核表格內容，以提升管理強度，其調整重點說明如下：

- (一)於事業廢棄物清理計畫書填報項目新增表格三之二、再利用檢核表，調整前後事業廢棄物清理計畫書應填報項目如表 3.2.4-1 所示。

表 3.2.4-1 再利用檢核表併入事業廢棄物清理計畫書填報項目對照

現行廢清書填報項目		修正後廢清書填報項目	
1	提報原由	1	提報原由
2	事業基本資料	2	事業基本資料
3	原、物料及產品資料（營運狀況資料）	3	原、物料及產品資料(營運狀況資料) 三之一、主要原料及添加物之種類及用量 三之二、再利用檢核表
4	事業廢棄物之清理方式	4	事業廢棄物之清理方式
5	遷廠停歇業宣告破產之廢棄物清理計畫	5	遷廠停歇業宣告破產之廢棄物清理計畫
6	有害事業廢棄物緊急應變計畫	6	有害事業廢棄物緊急應變計畫
7	其他相關附件上傳	7	其他相關附件上傳

- (二)於事業廢棄物清理計畫書「二、事業基本資料」中新增「是否同時為再利用機構」欄位，選填「是」者，將自動帶出再利用檢核表供事業單位填寫。
- (三)配合再利用檢核表併入事業廢棄物清理計畫書，原再利用檢核表「再利用者基本資料」刪除，僅保留「相關登記證號」，俾利審查機關及執行機關比對管理方式中之資格。
- (四)再利用類別新增許可期限，公告／附表再利用暫時規劃與廢清書期限相同，許可再利用期限由系統自「資源再利用管理系統」自動帶入；另新增廢止標示及廢止日期，以利瞭解現行運作情形。
- (五)廢棄物再利用情形新增「允收標準」、「再利用製程代碼名稱」；原「再利用過程所使用之設備」調整為「再利用管理方式規範應有之設備」，並移至各項廢棄物之後，俾利審查機關及執行機關比對管理方式規範。另將「是否為批發零售業」移至各項廢棄物之後，以因應再利用機構同時具工廠及批發零售業之身份。
- (六)再利用主要產品新增「原料廢棄物種類」、「使用用途限制」，俾利審查機關及執行機關比對再利用廢棄物及產品，及管理方式使用用途限制；原「引用國家標準總號及名稱」、「符合管制規定之說明」調整為「產品品質規範」、「品質規範內容或說明」，並調整為下拉式選單，依管理方式限制可選擇項目，以利審查機關及執行機關

比對。

(七)配合再利用檢核表併入事業廢棄物清理計畫書，原用印欄刪除。

現行再利用檢核表修整後之格式及填表說明如表 3.2.4-2、3.2.4-3 所示(以製造業及農業及屠宰業作為範例)。

表 3.2.4-2 現行再利用檢核表及調整刪除內容

<input type="checkbox"/> 再利用機構身分申請 申請序號：					
<input type="checkbox"/> 已具再利用機構身分登記 申請序號：					
再利用者基本資料					
管制編號*		機構型態*			
再利用機構名稱*		電子郵件信箱*			
負責人姓名*	職稱*	負責人	身分證字號*		
再利用機構電話*	環保聯絡人姓名*		環保聯絡人聯絡電話*		
環保聯絡人電子郵件信箱*	資本額(萬元)		員工數(人)*		
場(廠)地址					
場(廠)二度分帶座標(UTM座標)	UTM X: _____	UTM Y: _____			
相關登記證號		縣市別*			
工業區代碼*		行業別代碼*			
是否為批發零售業*					
再利用類別					
許可類型(可複選)*	公告(附表)再利用,清理計畫書核准字號:				
	個案再利用許可:				
	通案再利用許可:				
	試驗計畫再利用許可:				
目的事業主管機關*					
廢棄物再利用情形					
項次	再利用廢棄物	廢棄物來源	再利用用途	最大月再利用量(公噸/月)	備註
1*					
其他再利用用途說明					
*再利用過程所使用之設備					
再利用機構主要產品					
項次	主要產品種類	引用國家標準總號及名稱	符合管制規定之說明		
1*					
其他產品種類說明					
其他認證及符合說明					
用印欄					
填表人簽章		專責人員簽章	事業負責人簽章	公司(機構)印信	

表 3.2.4-3 修正後之「製造業清理計畫書」格式及填表說明(1/4)

(填寫事業名稱) 事業廢棄物清理計畫書 (製造業專用格式)					
事業廢棄物清理計畫書			事業管制編號：		
一、提報原因： <input type="radio"/> 新設 <input type="radio"/> 變更 <input type="radio"/> 重提 <input type="radio"/> 新提 <input type="radio"/> 展延			填報日期： 審過日期：		
事業名稱		電子郵件信箱			
負責人姓名	職稱			身分證字號	
事業電話	環保聯絡人姓名			環保聯絡人聯絡電話	
環保聯絡人電子郵件信箱	資本額(萬元)			事業/工廠員工數(人)	
事業地址					
事業地號					
事業二度分帶座標(TWD97/TM2)		TWD97/TM2-X：		TWD97/TM2-Y：	
場(廠)地址					
場(廠)地號					
場(廠)二度分帶座標(TWD97/TM2)		TWD97/TM2-X：		TWD97/TM2-Y：	
電話		電子郵件信箱			
公告事業別	<input type="radio"/> 是 <input type="radio"/> 否	行業別代碼 (最多填三類)	1	清理計畫書核准字號(由審查機關填列)	
			2	有效期限	
			3		
工業區代碼					

表 3.2.4-3 修正後之「製造業清理計畫書」格式及填表說明(2/4)

三、原、物料及產品資料									
三之一、主要原料及添加物之種類及用量									
項次	製程代碼名稱	主要原料代碼 名稱	最大使用量 (公噸/月)	平均使用量 (公噸/月)	重量單位換算				
					換算值	公噸/單位			
	其它原料說明:								
	其它製程說明:								
三之二、再利用檢核									
相關登記證號									
再利用類別									
許可類型(可複選)	<input type="checkbox"/> 公告/附表再利用				系統自動帶入許可期限	廢止/失效/撤銷日期、原由摘要			
	<input type="checkbox"/> 試驗計畫再利用許可/個案再利用之試驗計畫				系統自動帶入許可期限	廢止/失效/撤銷日期、原由摘要			
	<input type="checkbox"/> 個案/內政部/教育部再利用許可：				系統自動帶入許可期限	廢止/失效/撤銷日期、原由摘要			
	<input type="checkbox"/> 通案/衛福部再利用許可：				系統自動帶入許可期限	廢止/失效/撤銷日期、原由摘要			
廢棄物產源適用之再利用管理辦法(可複選)									
廢棄物再利用情形									
項次	再利用廢棄物 ¹	廢棄物來源 ²	允收標準 ³	再利用製程代碼名稱 ⁴	再利用用途 ⁵	最大月再利用量(公噸/月) ⁶	再利用管理方式規範應有之設備 ⁷	備註 ⁸	是否為批發零售業 ⁹
再利用主要產品									
項次	主要產品種類 ¹⁰	原料廢棄物種類 ¹¹	產品品質規範 ¹²	品質規範內容或說明 ¹³	備註 ¹⁴	使用用途限制 ¹⁵			
三之三、主要產品(副產品)種類及產量									
項次	製程代碼名稱	主要產品代碼 名稱	最大產出量 (公噸/月)	平均產出量 (公噸/月)	重量單位換算				
					換算值	公噸/單位			
	其它產品說明:								
	其它製程說明:								

表 3.2.4-3 修正後之「製造業清理計畫書」格式及填表說明(3/4)

事業基本資料-污染關聯表(PR 表)																			
空氣污染物流向關聯																			
污染流向關聯清單																			
水污染物流向關聯																			
污染流向關聯清單																			
污染物質明細																			
空污防制設備												水污染物 廢水產生量 (CMD)							
空污排放管線																			
廢(污)水處理設施																			
廢(污)水排放口 (排入口)																			
四、事業廢棄物之清理方式																			
項次	製程代碼	廢棄物		廢棄物(公噸/月)		物理性質	有害特性	主要有害成分	貯存方式	貯存地點	貯存設施容量 (立方或平方米)	貯存設施密閉性	清除方式	處理方式	中間處理方法	再利用管理方式	最終處置方式	產生廢液製程編號	清除頻率
		代碼	名稱	最大月產生量	平均月產生量														
※製程:		廢棄物:		最大月總產生量:				平均月總產生量:											
其它製程說明																			
再生資源項目、數量及回收再利用方式																			
項次	製程代碼	再生資源		最大產出量 (公噸/月)	平均產出量 (公噸/月)	再使用/再生 利用方式	其他製程說明	其他再生利用 /再使用說明											
		代碼	名稱																

表 3.2.4-3 修正後之「製造業清理計畫書」格式及填表說明(4/4)

五 、遷廠停歇業 宣告破產之廢棄 物清理計畫	如附件			
六 、有害事業廢棄 物緊急應變計畫	如附件			
七 、上傳資料	檔案名稱	原始檔名	類別	
	A0000001.doc	製程資料-質量平衡流程圖	附件一	
	A0000002.doc	廠區配置圖	附件二	
	A0000003.doc	事業於遷廠停歇業宣告破產之廢棄物清理計畫	附件三	
	A0000004.doc	有害事業廢棄物緊急應變計畫	附件四	
	A0000005.doc	再利用檢核相關文件	附件五	
八 、用印欄	事業(公司)印信	事業負責人簽章	專業技術人員簽章	填寫人簽章
				年 月 日

同時因應再利用檢核表併入事業廢棄物清理計畫書，事業廢棄物清理計畫書之審查作業流程亦一併調整如圖 3.2.4-1 及圖 3.2.4-2 所示。



圖 3.2.4-1 調整後再利用機構送審事業廢棄物清理計畫書作業程序



圖 3.2.4-2 調整後事業廢棄物清理計畫書審查作業程序

四、執行成果

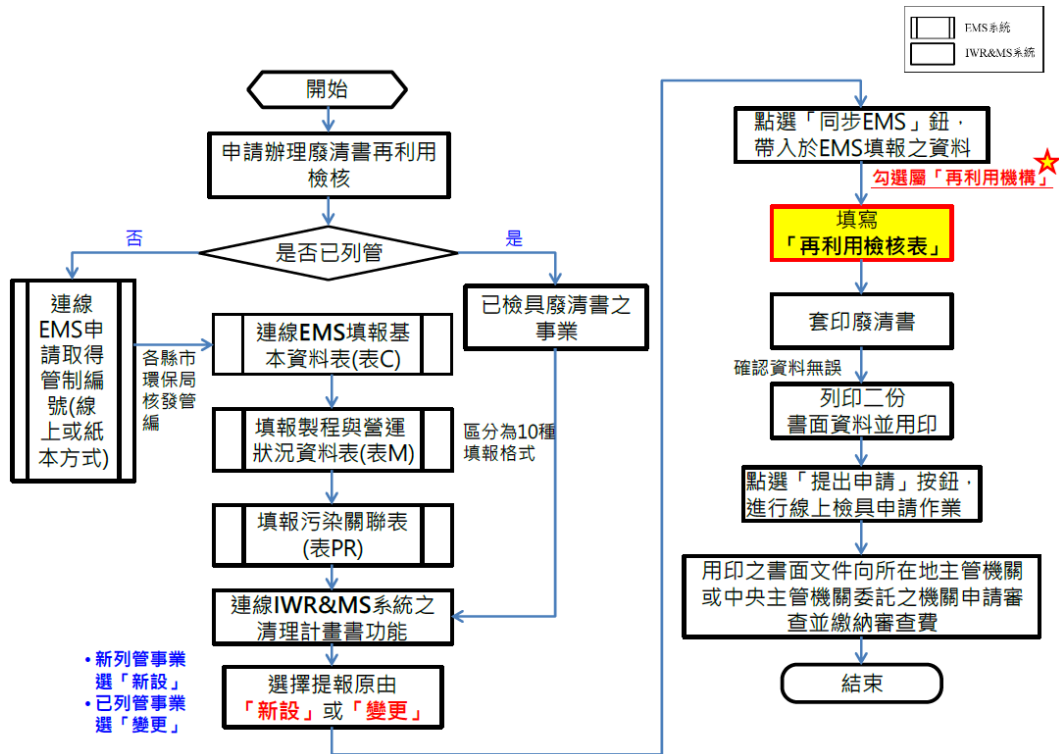
統計 109 年 1~12 月，金門縣有再利用申請案件 3 件，分別為東丕金門端及烈嶼端展延申請，及金門縣林務所因需場內園藝造景收受廢棄物再利用而申請，目前通過共計 3 件。目前金門縣具再利用身分檢核者計 6 家，W0504417 金門縣農會供銷部，其再利用廢棄物為 R-0105 廢酒糟、酒粕、酒精醪，再利用用途為飼料原料，每月再利用量為 9,000 公噸；W0406103 天山農業肥料有限公司，其再利用廢棄物包括 R-0102 蔗渣、R-0104 禽畜糞、R-0105 廢酒糟、酒粕、酒精醪、R-0120 植物性廢渣、R-0903 釀酒污泥及 R-2401 菇類培植廢棄包，其中最主要再利用項目為 R-0105 廢酒糟、酒粕、酒精醪，其流向為每月 3,500 公噸送至台灣批發零售業再製成飼料、1,500 公噸經堆肥程序後製成肥料；東丕營造股份有限公司-金門端預拌混凝土廠及烈嶼端預拌混凝土廠等 2 家，其再利用廢棄物為：R-1106 燃煤飛灰，其主要為混凝土粒料原料再利用；W0703189 金門縣林務所其再利用項目包含 R-0504 廢水泥電桿、R-0701 廢木材，主要收受廢水泥電桿及廢木電桿於廠內再組裝做園藝造景之用，總計 25 公噸；W0408223 星光環境有限公司為批發零售業，其再利用項目包含 R-0201 廢塑膠、R-0601 廢紙以及 R1301~R1305 廢單一金屬等，總計每月 600 公噸。相關資料如表 3.2.4-4 所示。

五、再利用機構管理

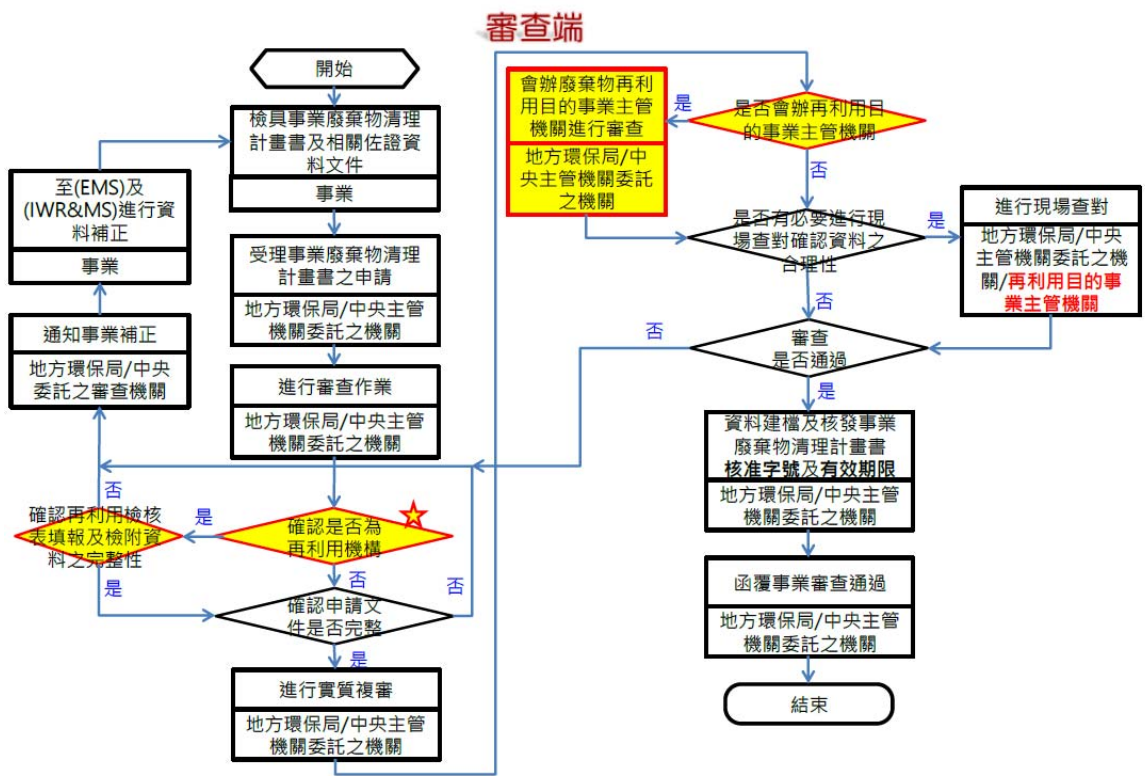
因酒廠產生廢酒糟、釀酒污泥為本縣廢棄物產量最多者，且產量較大，因此本計畫每月皆進行酒廠與天山農業肥料有限公司之申報資料進行廢酒糟、釀酒污泥流向勾稽比對作業，比較其天山農業收受量與各酒廠申報聯單量，兩者是否有平衡。勾稽今年 1~12 月的結果，皆未發現產出量及原料使用量質量有不平衡，或申報產出與聯單量有出入等問題。

表 3.2.4-4 再利用者登記檢核結果(1/2)

再利用機構	再利用廢棄物	廢棄物來源	再利用用途	最大月再利用量(公噸/月)	備註
W0406103 天山農業肥料有限公司	R-0102:蔗渣	公告可直接再利用；製糖業在製糖製程產生之蔗渣。但依相關法規認定為有害事業廢棄物者，不適用之。(經濟部)	有機質肥料原料,增加土壤有機質含量,雜項有機栽培介質原料	300	肥料製造
	R-0104:禽畜糞	飼養家禽、畜所產生之禽畜糞(含墊料或經固液分離後之糞渣)(農委會)	有機質肥料之原料	80	肥料製造
	R-0105:廢酒糟、酒粕、酒精醪	公告可直接再利用；食品及飲料製造業在酒類釀造配製製程產生之廢酒糟、酒粕或酒精醪。但依相關法規認定為有害事業廢棄物者，不適用之。(經濟部)	雜項有機栽培介質原料,有機質肥料原料	1,500	肥料製造
	R-0120:植物性廢渣	公告可直接再利用；食品及飲料製造業在生產製程中所產生之植物性廢渣，其廢渣不得含廢水處理之污泥。但依相關法規認定為有害事業廢棄物者，不適用之。(經濟部)	有機質肥料原料	100	肥料製造
	R-0903:釀酒污泥	公告可直接再利用；酒精飲料製造業在廢水二級生物處理設備產生之污泥或生產製程產生之污泥。但依相關法規認定為有害事業廢棄物者，不適用之。(經濟部)	有機質肥料原料	500	肥料製造
	R-2401:菇類培植廢棄包	菇類培植廢棄包，含菇類培植廢棄包之塑膠包裝(農委會)	有機質肥料之原料或栽培介質之原料。	10	肥料製造
	R-0105:廢酒糟、酒粕、酒精醪	公告可直接再利用；食品及飲料製造業在酒類釀造配製製程產生之廢酒糟、酒粕或酒精醪。但依相關法規認定為有害事業廢棄物者，不適用之。(經濟部)	有機質肥料原料,飼料,飼料原料,雜項有機栽培介質原料	3,500	批發零售業
W0504417 金門縣農會供銷部	R-0105:廢酒糟、酒粕、酒精醪	公告可直接再利用，食品及飲料製造業在酒類釀造配製製程產生之廢酒糟、酒粕、酒精醪(經濟部)	飼料原料,飼料	9,000	批發零售業
W0804707 東丕營造股份有限公司-烈嶼端預拌混凝土廠	R-1106:燃煤飛灰	公告可直接再利用；燃煤發電廠或事業之燃煤鍋爐產生之飛灰或底灰。但依相關法規認定為有害事業廢棄物者，不適用之。(經濟部)	混凝土粒料原料	232.5	公告再利用
W0607888 東丕營造股份有限公司-金門端預拌混凝土廠	R-1106:燃煤飛灰	公告可直接再利用；燃煤發電廠或事業之燃煤鍋爐產生之飛灰或底灰。但依相關法規認定為有害事業廢棄物者，不適用之。(經濟部)	混凝土粒料原料	430.0	公告再利用

表 3.2.4-2 再利用者登記檢核結果(2/2)

再利用機構	再利用廢棄物	廢棄物來源	再利用用途	最大月再利用量(公噸/月)	備註
W0703189 金門縣林務所	R-0504:廢水泥電桿	事業產生之廢水泥電桿、廢預力電桿或廢水泥基樁。但依相關法規認定為有害事業廢棄物者，不適用之。(共通性)	園藝造景用材料	5	園藝造景
	R-0701:廢木材	公告可直接再利用；事業產生之廢木材(板、屑、木質電桿、木質橫擔或枕木)。但依相關法規認定為有害事業廢棄物者，不適用之。(經濟部)	木製品原料	20	園藝造景
W0408223 星光環境有限公司	R-0201:廢塑膠	事業產生之廢塑膠。但依相關法規認定為有害事業廢棄物或醫療用廢塑膠(點滴輸注液容器、輸液導管、廢針筒、廢藥水桶)者，不適用之。(共通性)	塑膠製品原料	50	批發零售業
	R-0601:廢紙	事業產生之廢紙。但依相關法規認定為有害事業廢棄物者，不適用之。(共通性)	漿紙原料	50	批發零售業
	R-1301:廢鐵	事業產生之廢鐵。但依相關法規認定為有害事業廢棄物者，不適用之。(共通性)	煉鋼原料	300	批發零售業
	R-1302:廢銅	事業產生具金屬或合金型態之廢單一金屬(銅、鋅、鋁、錫)。但依相關法規認定為有害事業廢棄物者，不適用之。(共通性)	鋼鐵製品原料	50	批發零售業
	R-1303:廢鋅	事業產生具金屬或合金型態之廢單一金屬(銅、鋅、鋁、錫)。但依相關法規認定為有害事業廢棄物者，不適用之。(共通性)	鋼鐵製品原料	50	批發零售業
	R-1304:廢鋁	事業產生具金屬或合金型態之廢單一金屬(銅、鋅、鋁、錫)。但依相關法規認定為有害事業廢棄物者，不適用之。(共通性)	鋼鐵製品原料	70	批發零售業
	R-1305:廢錫	事業產生具金屬或合金型態之廢單一金屬(銅、鋅、鋁、錫)。但依相關法規認定為有害事業廢棄物者，不適用之。(共通性)	鋼鐵製品原料	30	批發零售業

3.2.5 協助事業廢棄物清理計畫書等基線資料之資料庫建檔、更新、維護及其相關文書處理工作

為徹底掌握本縣事業廢棄物流向並建立基線資料，即自廢棄物產源、清除處理流向及最終處置等資訊，除可有效管理事業廢棄物外，也可供未來清除處理機構的管理、許可證發放及未來管理政策之規劃及應用。

本工作團隊規劃基線資料建檔作業，以協助環保局將事業廢棄物清理計畫書等相關資料建檔並加以更新及維護，在資料建檔、更新及維護作業之工作項目內容方面可分為：

- 事業廢棄物清理計畫書資料建檔、更新及維護及文書處理工作。
- 有關廢棄物產出、貯存、清除、處理、清理、再利用、輸出、輸入等相關許可文件。
- 公民營清除處理機構契約文書申報作業。
- 營運、操作記錄、專業技術人員設置等資料建檔及文書處理工作。
- 現場稽巡查記錄單、處分書、告發單建檔工作。
- 廢棄物、營建剩餘土石方之非法棄置、暫時堆置、分類處理等場所資料建檔。

上述工作內容，係由本工作團隊派駐工程師執行。茲就上述作業項目，說明各作業之執行內容及方式：

一、事業廢棄物清理計畫書資料建檔、更新及維護及文書處理工作

依廢棄物清理法第 31 條第 1 項第 1 款規定「經中央主管機關指定公告一定規模之事業，應於公告之一定期限檢具事業廢棄物清理計畫書，送直轄市、縣(市)主管機關或中央主管機關委託之機關審核核准後，始得營運；與事業廢棄物產生、清理有關事項變更時，亦同」。本工作團隊協助完成清理計畫書審查完成後，由審查人員連線管制系統(IWR&MS)，於「審查作業」系統功能介面之「清理計畫書審查作業資料維護」介面中維護實質複審審查表相關內容，以利查詢完成實質複審時之複審受理日、複審者、完成日及複審結果。完成系統鍵入後，將申請文件、審查結果通知等建置文書建置作業。

二、公民營清除處理機構契約書文書申報規定

依「公民營廢棄物清除處理機構許可管理辦法」第 20 條規定：『清除、處理機構從事廢棄物清除、處理業務，應事先與委託人訂定契約書，並保存

三年，以備主管機關查驗。但受託清除、處理因天然災害或緊急事故產生之廢棄物者，不在此限。』

(一)契約書應附有效許可證之影本並記載下列事項：

- 1.廢棄物之種類、代碼、性質及數量。
- 2.清除或處理之工具、設備、方法、頻率、相關場所。
- 3.委託期間。
- 4.處理機構廢棄物之最終處置地點及數量。
- 5.因故無法執行契約或其他突發事件之應變措施。
- 6.其他經直轄市、縣(市)主管機關指定者。

(二)資料建檔程序

1.資料之檢核

派駐人員收到契約書之後，應檢查契約書上是否有技術員簽章，如果契約書上無技術人員簽章，則必須請承辦人員退件，讓該機構補件後再送。

2.管制表單輸入

依照欄位逐一輸入局號、來文日期、來文機構、清除機構、事業機構、廢棄物種類、清除頻率、承辦人員等欄位，輸入完畢即完成一筆契約書的新增；如來文主旨是為變更契約書項目，則尋找出之前已建立過的資料進行欄位修正；又當清除機構來文終止與事業單位的契約時，則在備註欄加註雙方已解約之日期及文號。

三、現場稽巡查記錄單、處分書、告發單建檔工作

依據 107 年 11 月 27 日修正公告「應以網路傳輸方式申報廢棄物之產出、貯存、清除、處理、再利用、輸出及輸入情形之事業」及「應檢具事業廢棄物清理計畫書之事業」兩項公告，目前的工作重點為提高上網申報率、事業廢棄物清理計畫書提報率及進行事業清查解除列管的作業，本計畫執行期間派駐人員將協助環保機關進行現場稽巡查，派駐人員將依據現場稽巡查的情形，記載稽巡查記錄單，並協助將稽巡查記錄單鍵入全國事業廢棄物管制系統環保單位稽巡查工作表中。完整鍵入稽巡查記錄將有助於中央及地方主管機關，有效管理所有稽巡查記錄單，提供中央及地方主管機關迅速查詢，並作為日後處分的佐證。

統計 109 年 1 月 1 日至 109 年 12 月 31 日止，於協助事業廢棄物清理計畫書等相關基線資料之資料庫建檔、更新、維護及其相關文書處理工作，完成事業廢棄物清理計畫書之收件作業計 132 件、公民營廢棄物清除及處理許可審查計 10 件、再利用機構申請檢核審查 3 件、EUIC 管制編號申請作業 137 件及遞送六聯單建檔計 699 件；另針對稽巡查記錄單建檔計 2,226 件、IDMS 廢棄物非法棄置案件建檔計 175 件，共計 3,072 件資料之更新維護作業(如表 3.2.5-1)，相關稽巡查記錄單建檔明細(摘錄)詳如表 3.2.5-2 所示。

表 3.2.5-1 協助事業廢棄物清理計畫書等相關基線資料件數

統計時間：109.01.01-109.12.31

項次	項目	件數(件)	合計(件)
1	事業廢棄物清理計畫書之收件作業	132	3,382
2	公民營廢棄物清除及處理許可審查	10	
3	再利用機構申請檢核審查	3	
4	EUIC 管制編號申請作業	137	
5	遞送六聯單建檔	699	
6	稽巡查記錄單建檔	2,226	
7	IDMS 廢棄物非法棄置案件建檔	175	

表 3.2.5-2 稽巡查記錄單建檔明細(摘錄 1/2)

管制編號	事業名稱	地址	稽查時間	案件屬性	稽巡查結果
W0409408	阿里山營造有限公司-金門縣金湖鎮衛生所新建工程	金門縣金湖鎮湖前段二九地號	109.01.21	陳情案件	現場查核結論： 一、本件係陳情案件。 二、金湖鎮公所陳情該工程廢棄物未妥善貯存，於 109.01.21 至現場勘查，廢棄物貯存無防止飛揚逸散之措施，已現場立即派員改善。
W5790002	衛生福利部金門醫院	金湖鎮復興路 2 號	109.03.09	醫療廢棄物巡查	現場查核結論： 一、該次為例行性巡查，確認醫療廢棄物有無依規定貯存處理。 二、請事業妥善儲存廢棄物並依廢棄物清理法相關規範辦理。
W0410134	富郁營造有限公司-后壠溪排水工程	金門縣金湖鎮太湖劃測段一七七四之二地號	109.04.01	營建工地解列現勘	現場查核結論： 一、依事業所提事業基線資料調查暨列管判定表辦理現勘。 二、該工程已完工，現場貯存廢棄物已清運完畢。
W0703321	錦繡畜牧場	金門縣金沙鎮汶沙里中興街 31 號	109.05.13	畜牧業-豬巡查	現場查核結論： 一、該次為例行性巡查。 二、請業者妥善貯存清除處理廢棄物、宣導斃死禽畜應送動植物防疫所處理並填寫廢棄物產生源隨車證明文件。
W0705549	美騰畜牧場	官澳里官澳劃段 19	109.05.06	畜牧業-雞巡察	現場查核結論： 一、該次為例行性巡查。 二、請業者妥善儲存清除處理廢棄物、宣導斃死禽畜應送動植物防疫所處理並填寫廢棄物產生源隨車證明文件。

表 3.2.5-2 稽巡查記錄單建檔明細(摘錄 2/2)

管制編號	事業名稱	地址	稽查時間	案件屬性	稽巡查結果
W0507445	傅仰賢診所	金門縣金城鎮民生路7號6樓	109.07.24	醫療廢棄物巡查	現場查核結論： 一、該次為例行性巡查，確認醫療廢棄物有無依規定貯存處理。 二、請事業妥善儲存廢棄物並依廢棄物清理法相關規範辦理。
非列管工程	裕源營造有限公司-謝水金傳統建築整修工程	金門縣金城鎮官裡19號	109.08.04	非列管工程巡查	現場查核結論： 一、該件為例行性稽查。 二、該工程已完工。 三、事業無法提供廢棄物流向證明，將相關資料交給環保局。
W0609373	建華營造股份有限公司-金門縣定古蹟許丕簡古厝修復工程	金門縣金寧鄉后沙村段一六〇地號	109.09.23	營建工地解列現勘	現場查核結論： 一.該次為例行性巡查。 二.該工程已接近完工，現場貯存廢棄物已清運。
W0503036	金銘畜牧場	金門縣金城鎮賢厝村官路邊1-1號	109.10.15	陳情案件	現場查核結論： 一.本件係陳情案件。 二.民眾反映該畜牧場瀰漫臭味影響環境，於109.10.15至現場勘查，現場無明顯異味。 已請事業加強清洗頻率並注意環境整潔。 經現查周邊發現異味產生源為，周邊農地施肥，農戶正進行翻耕作業。
W0406103	天山農業肥料有限公司	金湖鎮太湖劃段949地號	109.11.10	畜牧業-雞巡察	現場查核結論： 大門深鎖-金酒歲休。 未發現污染現象。

3.3 事業申報流向勾稽比對相關作業

本工作團隊依據異常申報勾稽作業分工規劃，依公告業別進行勾稽，勾稽異常需輔導業者改善，若屬聯單申報資料異常者應進行網路申報資料修正(聯單錯誤說明)；若屬涉及事業廢棄物清理計畫書變更或異動者則應依規定辦理變更或異動完成)。本項作業目標有二：

一、加強執行轄區內事業廢棄物流向管制工作，進而啟動預防機制，以遏止非法清理事業廢棄物情事發生。

二、對於異常案件，落實追蹤管理、依法查處，以及後續輔導事業依法改善。

透過「事業廢棄物申報及管理系統-管理端」勾稽事業申報資料進行比對驗證後，對異常事業擬訂相關稽查管理工作，據以執行加強事業廢棄物流向管理。此外，計畫推動期間亦將參依環保署訂定「地方環保機關績效考核計畫」中，事業廢棄物流向勾稽作業並配合異常查處原則辦理，如表 3.3-1 所示。

表 3.3-1 績效考核計畫勾稽異常之查處原則

勾稽作業類別		異常查處原則	期限
例行性勾稽	申報聯單	1.先經電話與事業確認並輔導其改善	於異常發現後 2 個月內全數完成
	GPS 軌跡	2.屬異常樣態 II ^{註1、4} 者，應進行現場稽查處理	
專案性勾稽	行業別	1.異常樣態 I ^{註2} 以電話輔導改善即可，亦可視需求進行現場稽查 2.異常樣態 II ^{註3} 者需進行現場稽查	於異常發現後 2 個月內全數完成
	GPS 軌跡	1.先經電話與事業確認並輔導其改善 2.屬異常樣態 II ^{註4} 者，應進行現場稽查處理	於異常發現後 2 個月內全數完成
環保署勾稽作業	EP 專案	應進行現場稽查處理	於專案移交後 2 個月內全數完成
特殊性專案		依專案特性斟酌辦理	

註 1：申報聯單之異常樣態 II，係指「感染性事業廢棄物貯存超時未申報」、「許可核備之公民營機構超量 10%、超項營運」及「提報月份之前 3 個月皆未申報原料或廢棄物產出、貯存情形」。

註 2：行業別勾稽之異常樣態 I，係指「清理計畫書疑似漏報廢棄物項目」、「清理計畫書疑似廢棄物申報錯誤製程」、「清理計畫書疑似漏報廢棄物製程」、「疑似廢棄物對應之相關製程申報錯誤」及「質量不平衡於勾稽區間總量未達 10 公噸以上」。

註 3：行業別勾稽之異常樣態 II，係指「勾稽異常之廢棄物屬有害事業廢棄物」、「疑似匿報廢棄物聯單、產出及貯存情形(廢棄物應報未報)」、「長期未申報廢棄物產出、貯存情形」、「質量不平衡於勾稽區間總量達 10 公噸以上」、「事業廢棄物產生、貯存之數量與事業廢棄物清理計畫書差異 50 %者，但非屬生產製程之廢棄物除外」。

註 4：GPS 軌跡勾稽之異常樣態 II，係指「依聯單資料應裝置 GPS 而未裝置者(含甲級)」、「2,000 頭以上畜牧場無集運車輛停頓或有集運車輛軌跡停頓但無申報聯單者」。

3.3.1 事業廢棄物例行性勾稽

針對例行性勾稽作業，主要係以申報聯單為主軸，並利用事業廢棄物申報及管理系統（IWR&MS）中，自動化勾稽功能進行條件式篩選，透過系統產出疑似異常之名單，經確認後定期提報異常事業名單予 貴局，以利後續辦理相關管制作為。每月針對聯單申報之完整性及合法性(有無超時、超項、超量等異常)進行勾稽作業，已完成規劃之例行性勾稽作業內容如圖 3.3.1-1 及表 3.3.1-1 所示，詳細說明如后。



圖 3.3.1-1 例行性勾稽作業之流程

表 3.3.1-1 例行性勾稽作業類別

勾稽類別	項次	勾稽項目	勾稽對象
異常樣態 I	A	事業實際上網時間較申報預定清運時間晚	事業
	B	清除者實際上網時間較申報清運時間晚 2 日以上	清除機構
	C	處理者實際上網時間較申報收受時間晚 1 日以上	處理機構
	D	清除者實際清運日至產源確認日超時 4 日	清除機構
	E	實際清運日至處理收受日超時 2 日	事業
	F	處理者收受聯單 30 天後仍未處理完成	處理機構
	G	聯單申報 35 天後聯單不完整申報	處理機構
	H	聯單跨縣市運送時程低於 10 分鐘或異常	清除機構
	I	清除車輛同一車號同一時間清運不同事業之廢棄物	事業
	J	有害事業廢棄物未經處理進最終中間處理	事業
	K	申報聯單修改次數過多查詢(單筆聯單修改五次以上者)	事業
	L	廠內貯存量異常下降,但無申報資料者	事業
異常樣態 II	M	感染性事業廢棄物貯存超時未申報	事業
	N	許可核備之公民營機構超量 10%、超項營運	清除機構 處理機構
	O	提報月份之前 3 個月皆未申報原料或廢棄物產出、貯存情形	事業

一、例行性勾稽作業規劃

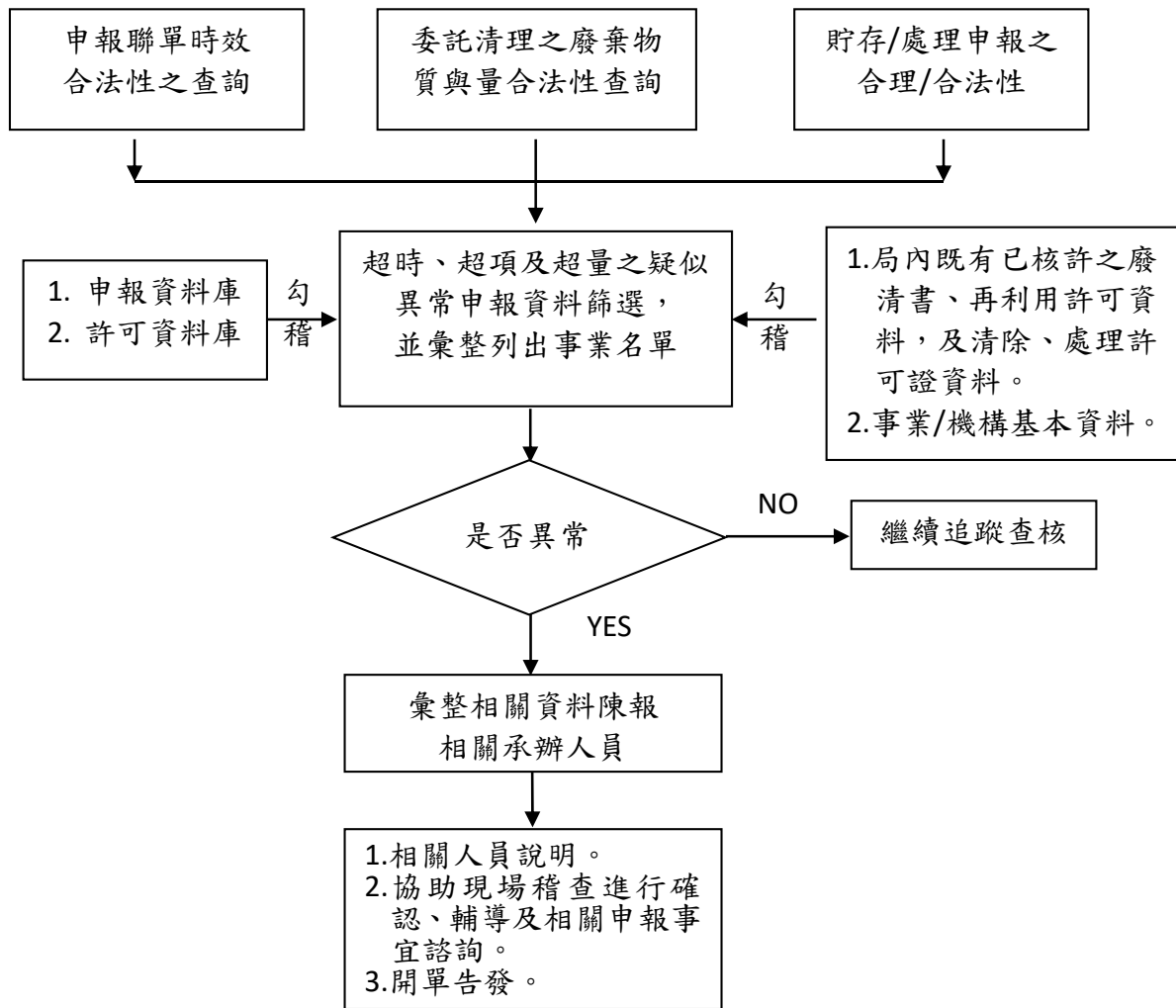
(一)勾稽對象

目前勾稽廠(場)家名單,由事業廢棄物申報及管理系統(網址:<http://waste.epa.gov.tw/iwms>)所提供之“勾稽管理”功能中篩選出疑似異常名單,對轄區內列管之事業、清除及處理機構所申報資料進行查核。

其申報過程中產源、清除、處理機構及產源貯存方式或申報時程違反下列法規,則視為超時、超項、超量或其他違規情況:

- 1.清除、處理機構除依「公民營廢棄物清除處理機構管理辦法」規定免申請公民營廢棄物清除處理許可之業務外,應依本法及其相關規定及審查通過之申請文件內容辦理,不得為未經許可之事項,且應自行清除、處理。
- 2.清除、處理量每月總額須依許可該項廢棄物數量,其上限容許差值為許可該項廢棄物數量之 10%。
- 3.事業於清除其產生之廢棄物至事業以外,應於廢棄物清除出廠前連線申報清運廢棄物之日期時間、機具車(船)號、種類及描述、數量

- 及清除、處理、再利用或輸出等資料。
- 4.清除者應於廢棄物清運出事業廠外後 2 日內連線申報廢棄物實際清運情形及確認是否接受等資料，並完成載運廢棄物至處理、再利用、輸出者，如適逢假日得順延至次一工作日運至處理、再利用、輸出者。
 - 5.中間處理方式、再利用方式或最終處置方式處理指定公告事業所產生之廢棄物者，收受廢棄物後 1 日內，連線申報廢棄物實際收受情形、處理方法及確認是否接受等資料。
 - 6.中間處理方式、再利用方式處理指定公告事業所產生之廢棄物者，處理完成廢棄物後 1 日內，連線申報處理完成日及相關後續最終處理方式。
 - 7.廢棄物處理、再利用者應於收到廢棄物之 30 日內完成廢棄物處理、再利用作業。
 - 8.事業在廢棄物清除出廠後 4 日內，應連線上網確認申報聯單內容是否與清除者實際清運與處理/再利用/輸出者收受狀況相符，如經確認無誤或逾時未確認視同確認無誤，則該筆聯單不得再作任何修正。如發現所申報之資料與實際狀況不符或尚未申報，應自連線上網確認申報聯單內容不符起 1 日內要求清除/處理/再利用/輸出者連線補正申報資料及再次連線上網確認。
 - 9.指定公告事業於廢棄物清運後 35 日內，應主動連線查詢清除、處理、再利用情形(廢棄物輸出境外處理除外)。
 - 10.應於連線申報廢棄物清除、處理、再利用及輸出作業同時，連線申報剩餘於廠內該項廢棄物貯存情形資料；廢棄物貯存時間超過一個月以上，且無任何清除、處理、再利用及輸出行為時，應於每月 5 日前連線申報其廢棄物貯存情形資料。
 - 11.依據「事業廢棄物貯存清除處理方法及設施標準」第八條感染性事業廢棄物之貯存期限，廢棄物產出機構：於攝氏五度以上貯存者，以一日為限；於攝氏五度以下至零度以上冷藏者，以 7 日為限；於攝氏零度以下冷凍者，以 30 日為限。
 - 12.公民營廢棄物清除、處理機構、事業廢棄物共同清除、處理機構、依本法第二十八條第一項第三款第三目至第六目設置廢棄物清除處理設施之機構、取得目的事業主管機關再利用許可之事業及依中

央目的事業主管機關所定再利用管理辦法之管理方式收受事業廢棄物進行再利用之事業，應於每月十日前依下列規定主動連線申報其前月之營運紀錄。

(二)書面資料之蒐集與建置

本工作團隊於勾稽名單確認後，將蒐集局內相關核許(備)文件，如：清除或處理(設置)許可證、再利用檢核或許可文件、核定之廢清書、網路申報聯單修改報備(傳真)及事業基本資料等各項所需資料。

(三)執行勾稽比對

相關資料備妥後，本工作團隊即進行事業廢棄物流向勾稽，以監督及掌握轄區內事業廢棄物之流向。勾稽主要流程可於 IWR&MS 系統再次確認，若該筆異常聯單已上網申報作廢或已補申報完畢，則屬無異常；若事業、清除與處理機構未在規定時間內完成廢棄物流向之網路傳輸申報，即為“超時”之違規；若清除或處理機構清運或處理主管機關未核許其清運或處理之廢棄物時，如此即歸類為“超項”營運；若清除、處理機構所清運或處理之廢棄物量超過核可數量，如此將於“超量”營運列示，並可進行單廠深入勾稽調查，進而進行現場查察確認異常原因。

(四)異常樣態分析

可分為異常樣態 I 與異常樣態 II 兩類，異常樣態 II 者彙整異常名單提報做為優先查核輔導之對象，異常樣態 I 則以電話輔導改善，亦可視需求進行現場稽查；經稽查有特殊情形者得在稽查紀錄單中註明。其中異常樣態 II 定義如下：

- M. 感染性事業廢棄物貯存超時未申報。
- N. 許可核備之公民營機構超量 10%、超項營運。
- O. 提報月份之前 3 個月皆未申報原料或廢棄物產出、貯存情形。

其餘常見的異常樣態皆屬異常樣態 I，亦將彙整異常名單供 貴局，異常樣態 I 之分項如下：

- A. 事業實際上網時間較申報預定清運時間晚。
- B. 清除者實際上網時間較申報清運時間晚 2 日以上。
- C. 處理者實際上網時間較申報收受時間晚 1 日以上。
- D. 清除者實際清運日至產源確認日超時 4 日。
- E. 實際清運日至處理收受日超時 2 日。

- F. 處理者收受聯單 30 天後仍未處理完成。
- G. 聯單申報 35 天後聯單不完整申報。
- H. 聯單跨縣市運送時程低於 10 分鐘或異常
- I. 清除車輛同一車號同一時間清運不同事業之廢棄物。
- J. 有害事業廢棄物未經處理進最終中間處理。
- K. 申報聯單修改次數過多查詢(單筆聯單修改五次以上者)。
- L. 廠內貯存量異常下降，但無申報資料者。

(五)資料建檔

將勾稽成果依環保署指定格式進行彙整，包含聯單例行性勾稽作業成果申報、聯單勾稽成果統計、聯單勾稽異常成果統計申報等，並於每月 10 日前至 IWR&MS 系統填載前月執行成果。

(六)加強輔導

每月針對勾稽結果確屬異常之事業進行輔導，確認業者異常原由，同時讓業者了解相關申報規範，並要求業者按時申報。對於長期異常之事業則定期彙整名單，移請 貴局進行告發處分。

二、例行性勾稽成果

統計至 109 年 12 月 31 日，經 IWR&MS 資訊系統勾稽篩選，由派駐人員確屬異常者計 315 筆聯單(佔總申報聯單數 6,335 筆之 4.97%)，其中最主要異常樣態為「清除者實際清運日至產源確認日超時 4 日」，共計 128 筆聯單，異常率為 2.02%，其餘樣態異常率分佈情形如表 3.3.1-2 所示、各月確屬異常情形統計如表 3.3.1-3 所示；例行性勾稽成果及後續追蹤情形詳附件二。

表 3.3.1-2 例行性勾稽作業成果統計

統計時間區間 109.01.01-109.12.31

項次	異常樣態	確屬異常聯單數	異常率	108年同期確屬異常聯單數	108年同期異常率
A	事業實際上網時間較申報預定清運時間晚	81	1.28%	103	1.32%
B	清除者實際上網時間較申報清運時間晚 2 日以上	44	0.69%	97	1.24%
C	處理者實際上網時間較申報收受時間晚 1 日以上	17	0.27%	0	0.00%
D	清除者實際清運日至產源確認日超時 4 日	128	2.02%	162	2.08%
E	實際清運日至處理收受日超時 2 日	3	0.05%	4	0.05%
F	處理者收受聯單 30 天後仍未處理完成	0	0.00%	0	0.00%
G	聯單申報 35 天後聯單不完整申報	0	0.00%	0	0.00%
H	聯單跨縣市運送時程低於 10 分鐘或異常	0	0.00%	0	0.00%
I	清除車輛同一車號同一時間清運不同事業之廢棄物	18	0.28%	23	0.29%
J	有害事業廢棄物未經處理進最終中間處理	0	0.00%	0	0.00%
K	申報聯單修改次數過多查詢(單筆聯單修改五次以上者)	2	0.03%	2	0.03%
L	廠內貯存量異常下降，但無申報資料者	1	0.02%	4	0.05%
M	感染性事業廢棄物貯存超時未申報	0	0.00%	1	0.01%
N	許可核備之公民營機構超量 10%、超項營運	0	0.00%	0	0.00%
O	提報月份之前 3 個月皆未申報原料或廢棄物產出、貯存情形	21	0.33%	15	0.19%
總計		315	4.97%	411	5.27%

異常率 = 確屬異常聯單數 / 總申報聯單數 (6,335 筆(109 年 1 月~12 月))

表 3.3.1-3 例行性勾稽作業各月確屬異常統計表

異常原因	月份												總計
	1月	2月	3月	4月	5月	6月	7月	8月	9月	10月	11月	12月	
A.事業實際上網時間較申報預定清運時間晚	15	6	17	23	11	4	1	1	0	0	1	2	81
B.清除者實際上網時間較申報清運時間晚2日以上	4	13	8	0	0	2	0	4	1	2	4	6	44
C.處理者實際上網時間較申報收受時間晚1日以上	0	0	16	0	0	0	0	0	1	0	0	0	17
D.清除者實際清運日至產源確認日超時4日	14	18	7	11	10	9	10	22	8	5	11	3	128
E.實際清運日至處理收受日超時2日	0	0	0	1	1	1	0	0	0	0	0	0	3
F.處理者收受聯單30天後仍未處理完成	0	0	0	0	0	0	0	0	0	0	0	0	0
G.聯單申報35天後聯單不完整申報	0	0	0	0	0	0	0	0	0	0	0	0	0
H.聯單跨縣市運送時程低於10分鐘或異常	0	0	0	0	0	0	0	0	0	0	0	0	0
I.清除車輛同一車號同一時間清運不同事業之廢棄物	6	2	0	0	8	0	0	0	0	2	0	0	18
J.有害事業廢棄物未經處理進最終中間處理	0	0	0	0	0	0	0	0	0	0	0	0	0
K.申報聯單修改次數過多查詢(單筆聯單修改五次以上者)	0	0	0	0	0	1	1	0	0	0	0	0	2
L.廠內貯存量異常下降,但無申報資料者	0	0	0	0	0	0	0	0	0	0	1	0	1
M.感染性事業廢棄物貯存超時未申報	0	0	0	0	0	0	0	0	0	0	0	0	0
N.許可核備之公民營機構超量10%、超項營運	0	0	0	0	0	0	0	0	0	0	0	0	0
O.提報月份之前3個月皆未申報原料或廢棄物產出、貯存情形	0	0	2	4	3	5	0	2	1	0	3	1	21
合計	39	39	50	39	33	22	12	29	11	9	20	12	315

異常原因以「清除者實際清運日至產源確認日超時 4 日」計 128 筆最多，其次為「事業實際上網時間較申報預定清運時間晚」計 81 筆，及「清除者實際上網時間較申報清運時間晚 2 日以上」計 44 筆，主要原因多為不瞭解法令申報期限規範，導致申報時間異常所致。已定期將異常名單提交環保局，並持續追蹤事業之改善情形，後依各項異常原因筆數多寡依序進行說明：

(一) 清除者實際清運日至產源確認日超時 4 日

清除者實際清運日至產源確認日超時 4 日，依 IWR&MS 系統產出確屬異常之聯單計 128 筆次，異常事業計 31 家。分析 1 月至 12 月累次異常筆數最多之事業為 W0409168 上濱營造股份有限公司計 31 筆次，主因為不瞭解法令申報期限規範或系統操作導致；其次為 W0703009 金門縣肉品市場計 20 筆次，主因為該事業人員單月疏失所致。針對此狀況，本計畫已於下半年發文勸導，並較上半年有所改善，後續兩家異常狀況 6~10 月份異常筆數皆為 0。

(二) 事業實際上網時間較申報預定清運時間晚

事業實際上網時間較申報預定清運時間晚，依 IWR&MS 系統產出確屬異常之聯單計 81 筆次，異常事業計 14 家。分析 1 月至 12 月累次異常筆數最多之事業為 W0408581 全聯實業股份有限公司金門金湖分公司計 21 筆次及金門慈湖分公司計 17 筆次，主因為申報人員更換及不瞭解法令申報期限規範或系統操作導致，針對經常性異常之事業，本計畫除請環保局發文勸導外，亦至現場進行查核輔導，後續勾稽狀況已有顯著改善，6 至 12 月此兩家事業已完全無勾稽異常狀態。

(三) 清除者實際上網時間較申報清運時間晚 2 日以上

於「清除者實際上網時間較申報清運時間晚 2 日以上」部分，依 IWR&MS 系統產出確屬異常之聯單計 44 次，異常事業計 6 家。分析 1 月至 12 月累次異常筆數最多之事業為 W0507203 嘉禾汽車貨運行及雙和企業社各計 12 筆次，主因為不瞭解法令申報期限規範或系統操作導致。此項於 1 月至 3 月筆數較多，經本計畫人員輔導後，4 到 12 月異常筆數僅 19 筆次，已有明顯改善。

(四) 清除車輛同一車號同一時間清運不同事業之廢棄物

於「清除車輛同一車號同一時間清運不同事業之廢棄物」部分，依 IWR&MS 系統產出確屬異常之聯單計 18 筆次，異常事業計 2 家，為 W0406238 雙和企業社及 W0704739 昕揚重機有限公司。異常原由申報

導致申報疏失，導致清除車輛同一車號同一時間清運不同事業之廢棄物，經輔導後已無此狀況再發生。

(五) 處理者實際上網時間較申報收受時間晚 1 日以上

於「處理者實際上網時間較申報收受時間晚 1 日以上」部分，依 IWR&MS 系統產出確屬異常之聯單計 17 筆次，異常事業計 2 家，主要為太湖水資源回收中心，異常原由為不瞭解法令申報期限規範，經輔導後已無此狀況再發生。

(六) 提報月份前 3 個月皆未申報原料或廢棄物產出、貯存情形

於「提報月份之前 3 個月皆未申報原料或廢棄物產出、貯存情形」部分，依 IWR&MS 系統產出確屬異常之聯單計 21 筆次，異常事業計 12 家。目前本工作團隊針對未依規定完成上網申報之事業，於產出隔月勾稽出未申報之事業進行輔導；再隔月仍未進行申報則將異常事業名單彙整移請環保局進行函文；連續三個月未申報之事業，則將名單彙整移請環保局發陳述意見(相關成果見 3.1.3 節)。

三、後續辦理情形

前述異常項目，針對異常樣態為「提報月份之前 3 個月皆未申報原料或廢棄物產出、貯存情形」、「清除車輛同一車號同一時間清運不同事業之廢棄物」等樣態進行輔導，申報及清運應依照法律規定辦理；針對異常樣態為「清除者實際清運日至產源確認日超時 4 日」、「事業實際上網時間較申報預定清運時間晚」、「清除者實際上網時間較申報清運時間晚 2 日以上」之事業進行提醒，應於規定時間內完成申報。

另一方面，今年度例行性勾稽異常率為 4.97%，相較於去年同期的 5.27% 有些許下降，主要因為上半年針對經常行異常事業發文勸導並至事業現場勸導改善，故後續下半年的 6 至 12 月份勾稽異常樣態「事業實際上網時間較申報預定清運時間晚」筆次有明顯下降。本計畫亦於 6 月及 9 月辦理宣導說明會，針對較常被勾稽異常樣態，邀集事業及清除業者與會說明，後續將持續進行輔導較常被勾稽事業或清除業者。

3.3.2 事業廢棄物專案性勾稽

事業廢棄物流向之管制工作可藉由勾稽作業，即時查核事業所申報資料之正確性與合法性，即對本縣轄內所有的清除、處理及再利用機構之許可量，進行事業廢棄物產出申報量、實際清理量與清理計畫書之勾稽比對，並將疑似違法異常申報聯單等資料彙整分析後進行現場查察。提報產出、貯存及聯單申報率報表及進行產出、貯存及聯單(處理、再利用或輸出)勾稽。圖 3.3.2-1 為事業廢棄物專案性勾稽作業流程，以下茲就各作業項目說明如下：

一、專案性勾稽作業規劃

- (一)勾稽對象：貴局於「109 年事業廢棄物稽查管制計畫」提報本年度勾稽 34 大類公告類別，依選定之對象每月進行勾稽(詳如表 3.3.2-1)，以所轄事業全數完成勾稽為目標，截至 109 年 12 月 31 日，本工作團隊已完成 760 家次勾稽。
- (二)勾稽方法：下載產源機構之聯單申報、產出量、貯存量、清理計畫書及關聯表等資料進行勾稽，並針對其後端申報委託之處理/再利用機構申報資料是否符合許可/再利用檢核之廢棄物項目及處理/再利用方式等資料進行比對分析。
- (三)勾稽區間：勾稽區間原則為 6 個月，以提報月份之前 1 個月為截止日。
- (四)異常樣態分析：可分為異常樣態 I 與異常樣態 II 兩類，異常樣態 I 者則彙整異常名單以電話輔導改善，亦可視需求進行現場稽查，而異常樣態 II 則提報做為優先查核輔導之名單；經稽查有特殊情形者得在稽查紀錄單中註明。其中異常樣態 I 定義如下：
 - A.清理計畫書疑似漏報廢棄物項目。
 - B.清理計畫書疑似廢棄物申報錯誤製程。
 - C.清理計畫書疑似漏報廢棄物製程。
 - D.疑似廢棄物對應之相關製程申報錯誤。
 - E.不符合申報數量計算式：「產出+上月貯存=遞送三聯單(一式三份遞送聯單)+貯存」於勾稽區間總量未達 10 公噸以上。其餘常見的異常樣態皆屬異常樣態 II，亦將彙整異常名單供 貴局妥處，常見異常樣態 II 如：
 - F.勾稽異常之廢棄物屬有害事業廢棄物。

G.疑似匿報廢棄物聯單、產出及貯存情形(廢棄物應報未報)。

H.長期未申報廢棄物產出、貯存情形。

I.不符合申報數量計算式：「產出+上月貯存=遞送三聯單(一式三份遞送聯單)+貯存」於勾稽區間總量達 10 公噸以上。

J.事業廢棄物產生、貯存之數量與事業廢棄物清理計畫書差異 50%者，但非屬生產製程之廢棄物除外。

(五)勾稽成果提報流程：各勾稽專案於當月執行勾稽作業，勾稽作業應區分異常樣態並進行確認後，儘速將異常名單提報予 貴局，由本工作團隊針對異常樣態 I 進行電話輔導、異常樣態 II 則進行現場查核並限期內完成改善，(電訪內容至少應包含對業者有關之權利、義務及可能罰則)，該電訪紀錄亦鍵入 EEMS 系統。再予執行後續追蹤，並將追蹤成果(含改善完成)鍵入 EEMS 系統，若有未改善者，將儘速整理歷次電訪及查證資料提報 貴局。

(六)加強輔導作為：鑒於過往申報情形，部分業者未按時上網申報廢棄物相關產出、貯存，為改善金門縣申報情形，同時減少重複輔導作業，進而針對輔導方式進行修正，修正後之輔導處理流程如後：

1. N+1 月 11~15 日期間

- (1)上境公司於每月 11~15 日期間針對業者前一個月(N 月)申報進行勾稽，若業者產出、貯存皆未申報，則對業者進行輔導，而針對前月已輔導之業者則函文告知。
- (2)上境公司於每月 11~15 日期間針對例行性勾稽，前一個月(N 月)異常之業者進行輔導。

2. N+2 月 11~15 日期間

- (1)上境公司將 N 月產出、貯存皆未進行申報或是例行性勾稽異常之事業名單，移請環保局進行函文告知。
- (2)環保局於函文後將函文副本寄給上境公司。
- (3)上境公司針對 N+1 月產出、貯存皆未進行申報或是例行性勾稽異常之事業進行輔導。

3. N+3 月 11~15 日期間

- (1)上境公司針對 N 月產出、貯存皆未進行申報或是例行性勾稽異常之事業名單，移請環保局發陳述意見，進行裁罰。

- (2)上境公司針對 N+1 月產出、貯存皆未進行申報或是例行性勾稽異常之事業進行名單，移請環保局進行函文告知。
- (3)環保局於裁罰或函文後將名單寄給上境公司。
- (4)上境公司針對 N+2 月產出、貯存皆未進行申報，或是例行性勾稽異常之事業進行輔導。



圖 3.3.2-1 事業廢棄物管制系統勾稽作業流程

表 3.3.2-1 109 年度事業廢棄物專案性勾稽期程表

月份	公告類別
1 月份	4100(建築工程業)
2 月份	0121(牛飼育業),0123(雞飼育業),0811(屠宰業),0919(其他酒精飲料製造業)
3 月份	4310(整地、基礎及結構工程業)、4320(庭園景觀工程業)、4340(最後修整工程業)、4390(其他專門營造業)
4 月份	4210(道路工程業),4220(公用事業設施工程業),4290(其他土木工程業)
5 月份	1601(印刷業),1830(肥料及氮化合物製造業)
6 月份	2329(其他陶瓷製品製造業)、2332(預拌混凝土製造業)、2340(石材製品製造業)、2399(未分類其他非金屬礦物製品製造業)
7 月份	4100(建築工程業)
8 月份	3510(電力供應業),3600(用水供應業),3700(廢水及污水處理業)
9 月份	4310(整地、基礎及結構工程業)、4320(庭園景觀工程業)、4340(最後修整工程業)、4390(其他專門營造業)
10 月份	4210(道路工程業),4220(公用事業設施工程業),4290(其他土木工程業)
11 月份	4543(水產品批發業),4631(液體、氣體燃料及相關產品批發業),4691(回收物料批發業),4719(其他綜合商品零售業),5590(其他住宿業),5611(餐館)
12 月份	76011(攝影業),8311(政府機關),8550(大專校院),8610(醫院),8620(診所),8702(居住型身心障礙者照顧服務業),8703(居住型老人照顧服務業),9329(其他娛樂及休閒服務業)

二、專案性勾稽成果

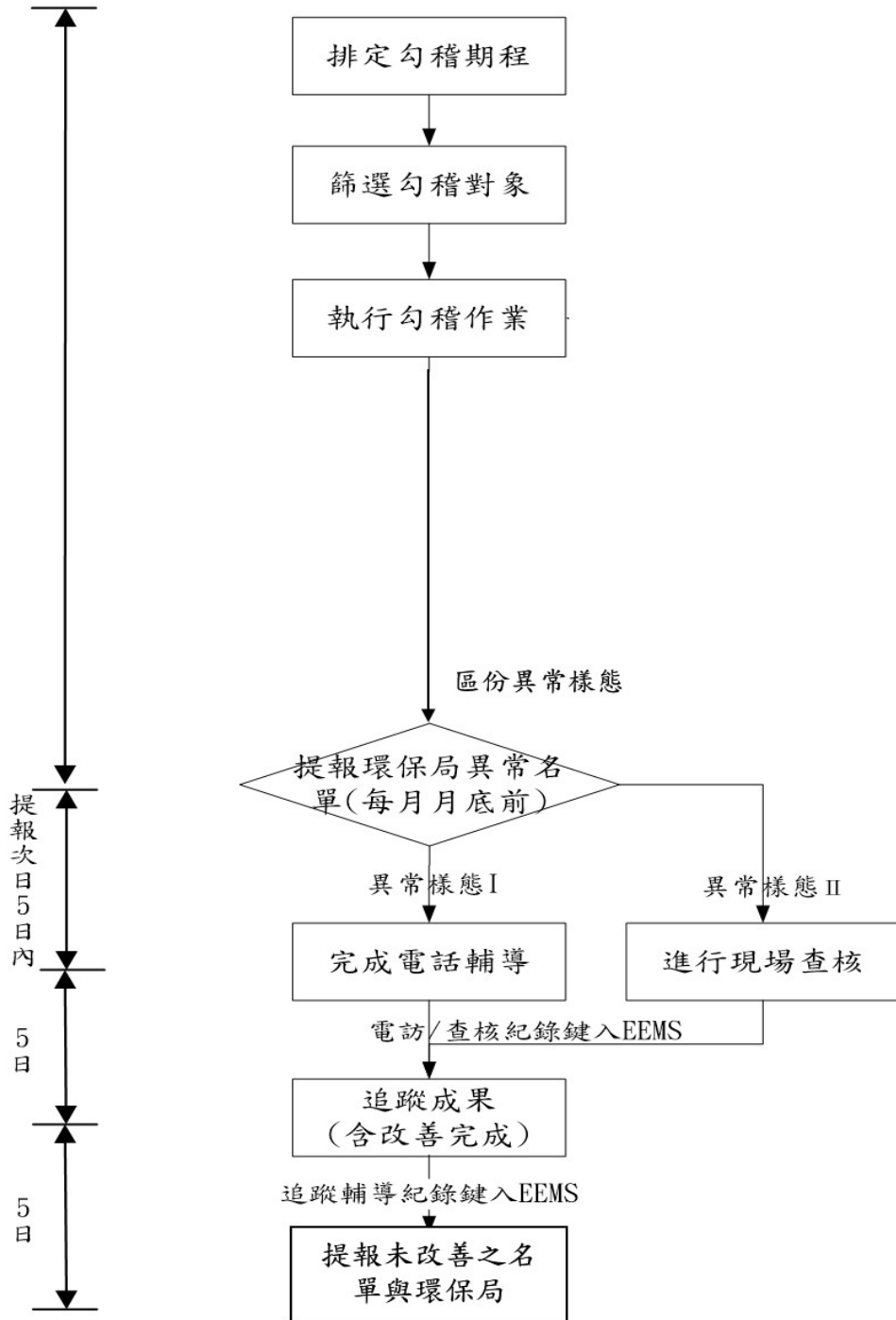
專案性勾稽對象為 34 大類公告類別之行業別專案勾稽，因本縣營造業約佔列管事業 78%，故針對此業別於 1、3、4 及 7、9、10 月加強勾稽比對，以有效控管本縣事業廢棄物流向，本項目執行成果如附件三。

至 109 年 12 月止，共勾稽 760 家次，結果異常事業共計 113 家，異常率為 14.9%，已將異常名單定期提報環保局並持續追蹤改善情形，勾稽結果詳如表 3.3.2-2 所示。

表 3.3.2-2 專案性勾稽成果統計

統計時間區間 109.01.01-109.12.31

月份	行業細項	勾稽家數	異常樣態 I	異常樣態 II	異常家數	異常率
1	建築工程業(4100)	203	32	7	39	19.2%
2	牛飼育業 (0121)、屠宰業(0811)、其他酒精飲料製造業(0919)	8	4	0	4	50.0%
3	整地、基礎及結構工程業(4310)、庭園景觀工程業(4320)、最後修整工程業(4340)、其他專門營造業(4390)	111	15	3	18	16.2%
4	道路工程業(4210),公用事業設施工程業(4220),其他土木工程業(4290)	55	15	1	16	29.1%
5	印刷業(1601),肥料及氮化合物製造業(1830)	2	1	0	1	50.0%
6	其他陶瓷製品製造業(2329),預拌混凝土製造業(2332),石材製品製造業(2340),未分類其他非金屬礦物製品製造業 (2399)	13	1	0	1	7.7%
7	建築工程業(4100)	178	10	2	12	6.7%
8	電力供應業(3510),用水供應業(3600),廢水及污水處理業(3700)	12	3	0	3	25.0%
9	整地、基礎及結構工程業(4310),庭園景觀工程業(4320),建物完工裝修工程業(4340),其他專門營造業(4390)	98	7	1	8	8.2%
10	道路工程業(4210),公用事業設施工程業(4220),其他土木工程業(4290)	58	9	0	9	15.5%
11	水產品批發業(4543),液體、氣體燃料及相關產品批發業(4631),回收物料批發業(4691),其他綜合商品零售業(4719),其他住宿業(5590),餐館(5611)	9	1	0	1	11.1%
12	攝影業(7601),政府機關(8311),大專校院(8550),醫院(8610),診所(8620),居住型身心障礙者照顧服務業(8702),居住型老人照顧服務業(8703),其他娛樂及休閒服務業(9329)	13	1	0	1	7.7%
	總計	760	99	14	113	14.9%

依勾稽異常樣態分析事業勾稽異常項目屬異常樣態 I 者計 99 家，屬異常樣態 II 者計 14 家，詳如圖 3.3.2-2 所示。茲就異常樣態 I 及異常樣態 II 作業成果說明如下：

- (一)異常樣態 I：事業勾稽異常項目屬異常樣態者計有 99 家，其中異常項目屬「漏報廢棄物貯存情形者」計 46 家為最高，佔 46.5%，其次為「漏報廢棄物產出情形者」計 44 家次，佔 44.4%，「廢棄物申報

異常者」計 9 家次，佔 9.1%。以上異常樣態情形行業別，又以營造業為主，針對申報異常業者，予以輔導，告知申報規定。異常樣態詳如圖 3.3.2-3 所示。

(二)異常樣態 II：事業勾稽異常項目屬異常樣態 II 者計 14 家，其中異常項目屬「廢棄物申報產出量超過廢清書最大月產生量之 10%」計 10 家次為最高，約佔 71.4%；其次為「廢棄物申報產生量低於平均月產生量 50%」計 4 家次，約佔 28.6%，以上異常樣態情形行業別，皆以營造業為主，詳如圖 3.3.2-2 所示。

本工作團隊針對異常樣態 I 優先進行電話輔導，電訪內容皆已針對業者申報異常處，並將相關之權利、義務及可能之罰則一併告知，並於 7 個工作天再次進行電訪輔導。



圖 3.3.2-2 專案性勾稽異常樣態 I 之異常原因比例



圖 3.3.2-3 專案性勾稽異常樣態 II 之異常原因比例

三、後續辦理情形

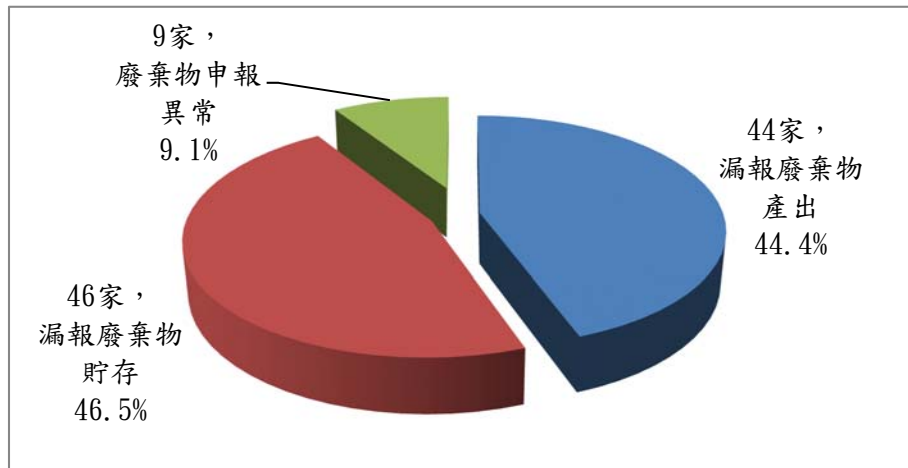
針對上述異常事業皆以勸導改善為主，告知事業申報規定，並請事業完成補申報動作；另一方面，若業者屬長時間產出貯存未申報者，亦會由申報作業那邊進行後續處置。於 12 月底進行複查，整體改善率為 97.4%，勾稽及輔導改善統計如表 3.3.2-2 所示。

為了解本工作團隊於去年底起，針對未申報產出貯存之事業加強輔導作業，對於專案性勾稽之改善成效，因而將 108 年與 109 年同期勾稽成果進行比較，發現今年度異常率約下降 2.4%，差異最多為電力供應業(3510)、用水供應業(3600)、廢水及污水處理業(3700)等業者，108 年異常率 66.7%，109 年則為 25.0%，今年異常率較去年低原因是下半年起針對經常性異常之事業，加強輔導之成果。且今年改善程度要比去年佳，整體改善率共計上升 5.6%，比較結果詳如表 3.3.2-3 所示。

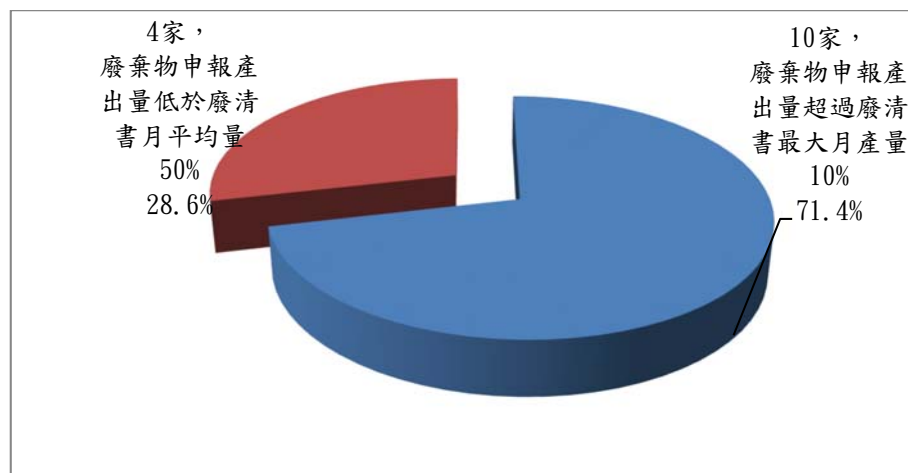
表 3.3.2-3 專案性勾稽及輔導改善成果統計

統計時間區間 109.01.01-109.12.31

行業細項	勾稽月份		勾稽家數		異常家數		異常率		改善率	
	108年	109年	108年	109年	108年	109年	108年	109年	108年	109年
建築工程業(4100)	1	1	214	203	20	39	9.3%	19.2%	80.0%	90.0%
牛飼育業 (0121)、屠宰業(0811)、其他酒精飲料...	2	2	8	8	4	4	50.0%	50.0%	100%	100%
整地、基礎及結構工程業(4310)、庭園景觀工程業...	3	3	143	111	28	18	19.6%	16.2%	100%	100%
道路工程業(4210),公用事業設 施工程業(4220),其他土木...	4	4	90	55	16	16	17.8%	29.1%	68.7%	100%
印刷業(1601),肥料及氮化合物 製造業(1830)	5	5	2	2	1	1	50.0%	50.0%	100%	100%
2329(其他陶瓷製品製造業)、 2332(預拌混凝土製造業)...	6	6	14	13	3	1	21.4%	7.7%	77.8%	100%
建築工程業(4100)	7	7	212	178	47	12	22.2%	6.7%	85.1%	91.6%
電力供應業(3510)、用水供應業 (3600)、廢水及污水處理業...	8	8	12	12	8	3	66.7%	25.0%	100%	100%
整地、基礎及結構工程業 (4310),庭園景觀工程業(4320)...	9	9	153	98	11	8	7.2%	8.2%	90.2%	87.5%
道路工程業(4210),公用事業設 施工程業(4220),...	10	10	73	58	16	9	21.9%	15.5%	100%	100%
水產品批發業(4543)...	11		8	9	1	1	12.5%	11.1%	100%	100%
攝影業(7601)、政府機關 (8311)...	12		13	13	8	1	61.5%	7.6%	100%	100%
總計	-	-	942	760	163	113	17.3%	14.9%	91.8%	97.4%

3.3.3 GPS 勾稽

為掌握事業廢棄物清運之流向，針對 GPS 軌跡進行勾稽作業，並利用 GPS 系統中，自動化勾稽功能進行條件式篩選，透過系統產出疑似異常之名單，經確認後定期提報異常事業名單予 貴局，以利後續辦理相關管制作為。相關作業內容如表 3.3.3-1 所示，說明如后。

表 3.3.3-1 GPS 勾稽作業類別

勾稽類別	項次	勾稽項目	勾稽對象
異常樣態 I	A	有聯單無軌跡	裝置 GPS 清運車輛之機構
	B	應到處理廠未到	
	C	長期未作週確認	
	D	遞送三聯單條碼應刷取而未刷取	
	E	無 GPS 衛星訊號顯示比例過高者	
	F	系統顯現拔除電源而有位移	
	G	應每日回傳資料於一週內未回傳者	
	H	未依規定上網完成週確認	
異常樣態 II	I	依聯單資料應裝置 GPS 而未裝置者(含甲級)	
	J	2,000 頭以上畜牧場無集運車輛停頓或有集運車輛軌跡停頓但無申報聯單者	

一、勾稽對象

依廢棄物清理法第 31 條第 1 項第 3 款規定，經中央主管機關指定公告之事業廢棄物清運機具，應依中央主管機關所定之規格，裝置即時追蹤系統並維持正常運作之所有事業。

二、勾稽方法

(一)辦理異常勾稽稽查

1. GPS 系統每日皆自動化監控已裝置 GPS 即時追蹤系統之清運車輛，並於每日自動化定期執行 10 種異常勾稽樣態之異常車輛勾稽作業及產製異常名單，於每月 10 日至 GPS 系統下載前一月份之異常車

輛名單，並由稽查人員執行異常名單稽查及輔導改善作業。

- 2.加強輔導及稽查轄區內業者「未依規定上網完成週確認」及「應到處理廠而未到」之異常名單。
- 3.加強校正及比對轄區內處理廠座標是否正確。
- 4.稽查人員於稽查完畢後須於次月 10 日前至 IWR&MS 系統回報稽查成果。

(二)其他 貴局交辦稽查事項

配合 貴局 GPS 勾稽作業，視計畫推動之需要，協助辦理環保署及環保局交辦有關 GPS 專案性勾稽之工作事項，並回報稽查成果。

三、異常樣態分析

可分為異常樣態 I 與異常樣態 II 兩類，異常樣態 II 者需進行現場稽查，異常樣態 I 則以電話輔導改善，亦可視管制需求進行現場稽查；經稽查有特殊情形者得在稽查紀錄單中註明。其中常見的異常樣態皆屬異常樣態 I，亦將彙整異常名單供 貴局，異常樣態 I 之分項如下：

- (一)有聯單無軌跡。
- (二)應到處理廠未到。
- (三)長期未作週確認。
- (四)遞送三聯單條碼應刷取而未刷取。
- (五)無 GPS 衛星訊號顯示比例過高者。
- (六)系統顯現拔除電源而有位移。
- (七)應每日回傳資料於一週內未回傳者。
- (八)未依規定上網完成週確認。

異常樣態 II 定義如下：

- (一)依聯單資料應裝置 GPS 而未裝置者(含甲級)。
- (二)2,000 頭以上畜牧場無集運車輛停頓或有集運車輛軌跡停頓但無申報聯單者。

四、勾稽成果

依 GPS 系統下載 1~12 月份之異常車輛名單，系統勾稽異常者計 278 次 (39 台車，22 家)，異常樣態分別為：有聯單而無軌跡、應到處理廠而未到、未依規定上網完成週確認、系統顯現拔除電源而有位移和依聯單資料應裝置

GPS 而未裝置者(含甲級)。其中有聯單而無軌跡者，經查該車輛解列已排除異常狀況；依聯單資料應裝置 GPS 而未裝置者(含甲級)者，因聯單已作廢，亦無清運行為，故排除異常狀況；應到處理廠而未到部分，經確認為車機系統異常，人工確認 GPS 軌跡後無異常，故予以排除。

以上異常情形經後續確認後，確屬異常者計 82 次(22 台車，16 家)，異常原由為未依規定上網完成週確認 60 筆、系統顯現拔除電源而有位移 12 筆、應每日回傳資料於一週內未回傳者 9 筆、依聯單資料應裝置 GPS 而未裝置者(含甲級)有 1 筆。而未系統顯現拔除電源而有位移此異常項目最多為恒富營造有限公司 9 筆，經環保局發文請其改善後，已無此異常狀況發生；應每日回傳資料於一週內未回傳者方面，事業表示車輛長期未啟動，導致 GPS 沒電，已請該事業改善。詳細資料如表 3.3.3-2。針對 GPS 週確認經常性異常事業，本計畫以電話輔導為主，如有多次異常情形，則以現場輔導或建請環保局發文勸導，異常情形嚴重者則將提議廢止該機構許可證，達到遏止經常異常樣態發生。

表 3.3.3-2 GPS 勾稽成果統計

統計時間區間 109.01.01-109.11.30

管編	廠商名稱	車號	月份	勾稽樣態	確屬異常次數	備註	改善情形
W0406238	雙和企業社	022-UJ	4	H.未依規定上網完成週確認	1	確屬異常，勸導改善	已補正
		ABF-3712	8	G.應每日回傳資料於一週內未回傳者	9	車輛長期未啟動，導致 GPS 沒電	已改善
W0408223	星光環境有限公司	KEA-0086	5	H.未依規定上網完成週確認	1	確屬異常，勸導改善	已補正
W0507276	聯鎧工程有限公司	5177-K8	7	H.未依規定上網完成週確認	1	確屬異常，皆已補正	已補正
		ASB-8590	2、5~7、10~11	H.未依規定上網完成週確認	6	確屬異常，勸導改善	已補正
W0608152	亮潔企業社	AKH-0859	2	H.未依規定上網完成週確認	2	確屬異常，勸導改善	已補正
W0409177	金輪工程行	AAM-9582	2~8	H.未依規定上網完成週確認	13	確屬異常，勸導改善	已補正
W0506975	啟業工程行	069-Q2	2	H.未依規定上網完成週確認	1	確屬異常，勸導改善	已補正
W0410438	恒富營造有限公司	6012-ZX	2、6、7、11	F.系統顯現拔除電源而有位移	9	事業表示不明原因已申請檢修，複查後已無異常	已改善
W0705398	金城汽車貨運行	07-XF	4~8、10~11	H.未依規定上網完成週確認	10	確屬異常，勸導改善	已補正
		VV-312	5、7	H.未依規定上網完成週確認	2	確屬異常，勸導改善	已補正
		VV-370	5、7	H.未依規定上網完成週確認	3	確屬異常，勸導改善	已補正
W0704739	昕揚重機有限公司	188-VJ	5~8	H.未依規定上網完成週確認	4	確屬異常，勸導改善	已補正
		179-VJ	7、8、10、11	H.未依規定上網完成週確認	4	確屬異常，勸導改善	已補正
w0606890	力行企業社	072-VJ	6、8、9	H.未依規定上網完成週確認	3	確屬異常，勸導改善	已補正
		037-Q2	6	H.未依規定上網完成週確認	1	確屬異常，勸導改善	已補正
			8	F.拔除電源且有位移	1	事業車輛維修複查後已無異常	已改善
W0805311	林格企業社	KEA-0502	7	H.未依規定上網完成週確認	1	確屬異常，勸導改善	已補正
W0805160	發億營造有限公司	005-UL	7	F.拔除電源且有位移	2	因不熟悉 GPS 規定，誤將機器關閉，已改善	已改善
			7~8	H.未依規定上網完成週確認	2	確屬異常，勸導改善	已補正
W0707561	尚燁營造有限公司	KEA-0661	8、11	H.未依規定上網完成週確認	3	確屬異常，勸導改善	已裁罰並補正
W0408527	靖宇工程有限公司	1770-QS	8	I.依聯單資料應裝置 GPS 而未裝置者(含甲級)	1	確屬異常，勸導改善	已補正
W0805295	永順成營造有限公司	080-VT	10	H.未執行週確認	1	確屬異常，勸導改善	已補正
W0606925	上郡工程有限公司	2493-YC	11	H.未執行週確認	1	確屬異常，勸導改善	已補正

註：因 GPS 勾稽報表產出日為每月 10 日，故本表統計期間為 109/01/01 至 109/11/30。

3.4 事業廢棄物清理計畫書檢視作業

事業廢棄物清理計畫書是建置基線資料的基礎，依已建置之事業廢棄物清理計畫書參考例及原物料、產品與廢棄物對應關聯表(含製造流程、單元)為基礎，檢視轄內已審核通過之事業廢棄物清理計畫書，經確認異常者，進行後續追蹤輔導辦理清理計畫書之修正至改善完成。

一、事業廢棄物清理計畫書檢視期程規劃

依照 107 年 11 月 27 日修正公告「應檢具事業廢棄物清理計畫書之事業」中公告 34 大類別，排定之原則為配合環保署檢視之期程規劃，針對事業廢棄物申報及管理系統中篩選已審查通過之事業廢棄物清理計畫書進行檢視作業，排定本計畫之檢視作業期程，詳如表 3.4-1 所示。

二、事業廢棄物清理計畫書檢視作業

事業廢棄物清理計畫書之檢視原則係以「定性關係」為主，即依各行業之製程特性、原物料對應廢棄物產出之相關性與對應性為執行條件。檢視重點說明見表 3.4-2 所示，主要檢視重點說明如下：

(一)基本資料

- 1.公告類別與行業細項一致性。
- 2.基本資料填寫完整性。

(二)製造程序

- 1.事業填報之製程別是否正確。
- 2.製程別與行業別是否相符。
- 3.製程中各單元是否齊備。

(三)原物料、產品及廢棄物

- 1.原物料、產品及廢棄物種類是否有漏報之情形。
- 2.製程對應之原物料、產品及廢棄物種類是否正確。
- 3.非經常性廢棄物有無填報，尤應注意可能產出有害事業廢棄物者，如 A 類製程有害事業廢棄物、B 類毒性有害事業廢棄物及 C 類溶出毒性有害事業廢棄物是否應報未報。
- 4.附屬製程如廢水或廢氣處理程序有無填寫，其使用原物料(即吸材等)對應之廢棄物產出是否正確。
- 5.再利用廢棄物是否依據目的事業主管機構所公告之「事業廢棄物再

利用種類及管理方式」進行填報。

- 6.依環署廢字第 1000107986 號函，配合增刪修廢棄物代碼是否修正依實際項目選擇其他代碼申報。

表 3.4-1 事業廢棄物清理計畫書檢視期程規劃

月份	公告類別
1 月	營造業、建築拆除業
2 月	登記飼養規模二百五十頭以上之牛隻畜牧場、屠宰業
3 月	其他事業
4 月	印刷業、再利用機構
5 月	非金屬礦物製品製造業
6 月	電力供應業
7 月	100CMD 以上之事業、農產品批發市場
8 月	總公司資本總額達新臺幣二千五百萬元以上之連鎖速食店或餐館業(含其分店及加盟店)、食品製造業、產出廢食用油之旅館業
9 月	具有全自動沖洗設備之相片沖洗業、長期照護機構、養護機構、醫院、三個診療科別以上之診所
10 月	產出有害事業廢棄物之大專院校或學術研究機構實驗室、環境檢測服務業

表 3.4-2 清理計畫書檢視重點說明

名稱	檢視重點
製程名稱	行業細項之各製程名稱及代碼
單元	該行業細項製程中各單元名稱
原物料	該製程單元內所使用之所有原物料名稱及代碼
製程主要廢棄物	1.對應該製程單元中使用之原物料必定會產生之廢棄物 2.廢液(水)若非以廢(污)水處理設施或非直接放流者，則應選用適當廢棄物代碼(如：C-0201、C-0301、D-1504...等)申報。
製程次要廢棄物	該製程單元中非經常性產出之有害廢棄物，如： 1.盛裝有害性物質之廢容器或廢包裝材。 2.維修、歲修產生之有害性廢棄物。 3.參與反應之各種有害性廢觸媒。 4.其他非經常性產生之有害性廢棄物。
產品	該行業細項之所有產品代碼及名稱。 *所有製程都應有對應之產品或半成品。
370001 廢水處理程序	廢水處理程序之原物料，應填報相關之添加藥劑。
000004 廢氣處理程序	1.使用吸附材應填報為此程序之原物料。 2.空氣污染防治設備所產出的廢棄物，如集塵灰或活性碳等，需經過 TCLP 試驗，超過標準者應在製程中申報，未超出標準者則以此程序 000004 申報。
000000 非製造程序產出類別	非屬製造程序中所產生之廢棄物，如： 1.廠房中非製程(如：照明、生活...等)產生之廢棄物。 2.盛裝無害性物質之廢容器(鐵桶或塑膠桶...等)。 3.維修、歲修產生之無害性廢棄物(如：廢砂輪、廢濾網...等)。 4.機器維修或運作所產生之無害性廢棄物(如：廢耐火材、廢潤滑油...等)。 5.原物料或產品包裝之無害性廢包裝材。

而檢視異常分為 6 項，包括：基本資料檢視有誤、原物料填報有誤、產品填報有誤、廢棄物短漏報、廢棄物填報錯誤及其他等，詳如表 3.4-3 所示。

表 3.4-3 清理計畫書檢視結果異常要點

檢視異常項目		檢視異常要點
1	基本資料檢視有誤	1.公告類別與行業別不符 2.公告類別、行業別填報一致，但事業未填報相關製造程序。
2	原物料填報有誤	1.於製造程序中填報原物料未符合該製程填報之。 2.填報 B 類毒性有害事業廢棄物，而未填報對應之原物料。 3.除再利用、收受處理及自行處理等 3 項外，原物料不應填報為廢棄物代碼。
3	產品填報有誤	1.於製造程序中填報產品未符合該製程填報之。 2.產品不應填報為廢棄物代碼。
4	廢棄物短漏報	1.於*****製造程序中填報廢棄物未符合該製程填報之。 2.已填報表列製程卻未填報對應之 A 類製程有害事業廢棄物。 3.C 類溶出毒性有害事業廢棄物應報未報。 4.B 類毒性有害事業廢棄物應報未報。 5.370001 程序中無申報污泥等廢棄物者。 6.漏列 D-1801 生活垃圾或 000000 非製造程序。
5	廢棄物填報錯誤	1.A 類製程有害事業廢棄物填報錯誤，如填報於未對應產出製程中。 2.B 類毒性有害事業廢棄物填報錯誤，如填報於 000000 非屬製造程序中。 3.C 類溶出毒性有害事業廢棄物填報錯誤，如填報於 000000 非屬製造程序中。 4.D-1801 生活垃圾未填報於 000000 非製造程序產出。 5.R 類廢棄物未依各目的事業主管機關規範之再利用種類及管理方式填報。
6	其他	1.依環署函文配合增刪修廢棄物代碼。 2.其他異常原因。

三、事業廢棄物清理計畫書檢視作業成果

本計畫已依規劃期程完成 109 年度轄內事業廢棄物清理計畫書之檢視作業，共計 295 家，查無異常家數，整體異常率為 0%，顯示審查人員對於事業填報內容有審慎檢視，整體結果詳如表 3.4-4 所示。

表 3.4-4 清理計畫書檢視異常統計

月份	行業別	檢視家數	基本資料檢視有誤	原物料填報錯誤	產品填報錯誤	廢棄物短漏報	廢棄物填報錯誤	其他	異常家數	異常率
1	建築拆除業	1	0	0	0	0	0	0	0	0.0%
	營造業	240	0	0	0	0	0	0	0	0.0%
2	屠宰業	3	0	0	0	0	0	0	0	0.0%
	登記飼養規模二百五十頭以上之牛隻畜牧場	1	0	0	0	0	0	0	0	0.0%
3	其他事業	3	0	0	0	0	0	0	0	0.0%
4	再利用機構	5	0	0	0	0	0	0	0	0.0%
	印刷業	1	0	0	0	0	0	0	0	0.0%
5	非金屬礦物製品製造業	12	0	0	0	0	0	0	0	0.0%
6	電力供應業	4	0	0	0	0	0	0	0	0.0%
7	100CMD 以上之事業、農產品批發市場	12	0	0	0	0	0	0	0	0.0%
8	新臺幣二千五百萬元以上連鎖速食或餐館業..	3	0	0	0	0	0	0	0	0.0%
9	具有全自動沖洗設備之相片沖洗業、診所..	8	0	0	0	0	0	0	0	0.0%
10	產出有害事業廢棄物之大專院校、實驗室	2	0	0	0	0	0	0	0	0.0%
總計		295	0	0	0	0	0	0	0	0.0%

3.5 廢棄物稽巡查工作

3.5.1 廢棄物整體稽查管制作業

廢棄物管理端，為強化事業廢棄物管制工作，環保署已於 101 年起訂定「事業廢棄物清理查核及勾稽稽查工作計畫」函請各地方環保局加強執行事業廢棄物流向管理。為能加強各地方環保局積極執行轄區內事業廢棄物流向管制工作，進而啟動預防機制；協助及落實各地方環保局充分運用各管理系統執行轄區內事業廢棄物之流向勾稽作業，落實追蹤管理、依法查處，以及後續督導事業依法改善。

因應本縣代清除處理費用調整，可能衍生廢棄物隨家戶垃圾收受時偷倒、非法任意棄置案件增加及清除機構收受廢棄物後未進場處理情形發生。故全面性檢討精進事業廢棄物稽查管制作業，藉由前端產源管理、廢棄物產出勾稽比對，及後端加強巡檢查核、追蹤廢棄物流向與設置監視器蒐證，以防杜可能潛藏之違法行為。整體稽查管制作業流程如圖 3.5.1-1，詳細說明如后。

一、產源管理

為了有效掌握本縣廢棄物產出情形，建立事業廢棄物產出基線資料，分為三類事業(列管、委託執行機關及非列管)，輔導具列管資格之事業完成納管作業，以確實掌握廢棄物產出情形與流向，避免重大違法棄置廢棄物情形發生。

(一)列管事業

列管事業部分以本縣最大宗營造業為主要稽查管制精進對象，本工作團隊就本縣轄區內之疑似應列管事業對象，透過 EMS 系統及空污費資料篩選，可分為兩部分：

1.營造業、建築拆除業：

(1)每週固定查察固定污染源空污費繳費單，如符合列管事業將進行列管及電話輔導。

(2)每月 10 日前至 EMS 系統，下載「符合廢清法列管條件之營造業及拆除業查詢報表」勾稽篩選符合應列管之事業，每月確認協助追蹤後續提報狀態。

2.前項以外事業：每月 10 日前至 EMS 系統，下載「新增事業、工廠查詢統計報表」，篩選符合公告「應檢具事業廢棄物清理計畫書事業」列管行業別之新增事業。



圖 3.5.1-1 稽查管制作業流程

將未取得管制編號事業彙整提報，交由 貴局函文通知應列管事業，限期辦理列管作業(管制編號申請、檢具事業廢棄物清理計畫書及上網申報)。經函文通知之事業後續追蹤輔導，若於限期內未提出申請者，業經後續追蹤輔導，仍未提出申請者，每月彙整相關名單移交 貴局辦理後續查處。

(二)委託執行機關代清除處理之事業及非家戶

由執行機關簽定契約之產源掌握名單，建立其廢棄物產出基線資料。

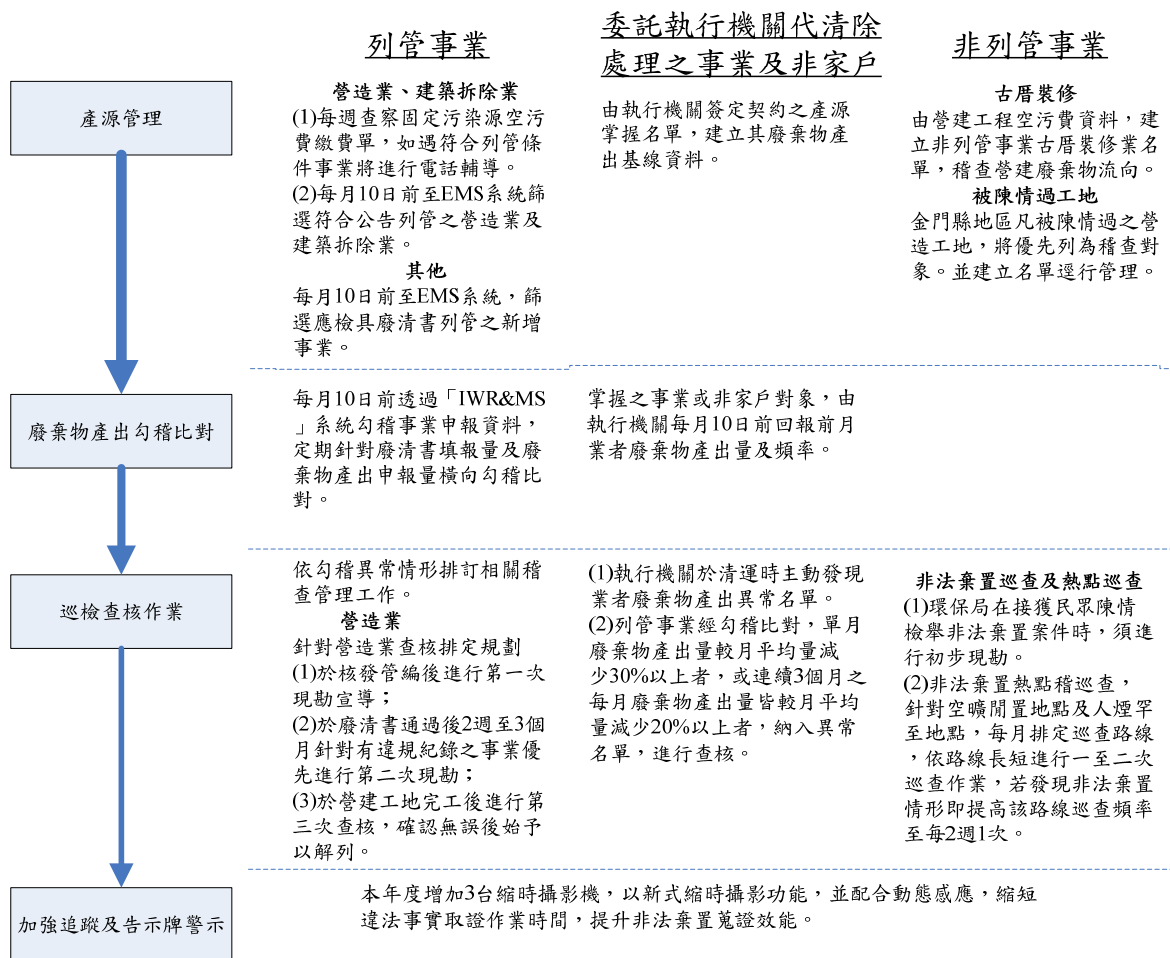
(三)非列管事業

金門非列管事業仍以營造業為大宗，相關名單可由空污費資料及陳情案件取得，於每週固定彙整名單，分別建立應列管與非列管事業名單，肇因於金門縣非法棄置案多為非列管事業之工地營造商所隨意棄置，本計畫今年度特增派人力，安排每月定時巡查，並比較非列管工程施工前、

施工中及施工後之差異，並主動勾稽非列管工程之聯單，查明有無異常。

二、廢棄物產出勾稽比對

為確保本縣事業實際營運申請資料之完整性及正確性，定期勾稽本縣列管事業機構，若查有不一致者，依其異常情形辦理輔導作業或現場稽查。

(一)列管事業

透過「事業廢棄物申報及管理系統-管理端」勾稽事業申報資料進行比對驗證後，對異常事業擬訂相關稽查管理工作，據以執行加強事業廢棄物流向管理。此外，計畫推動期間亦將參依環保署訂定「地方環保機關績效考核計畫」中，異常清查輔導並配合異常查處原則辦理，詳如 3.3 節之表 3.3-1 所示。

(二)委託執行機關代清除處理之事業及非家戶

掌握之事業或非家戶對象(執行機關簽定契約之產源)，由執行機關每月 10 日前回報前月業者廢棄物產出量及頻率

依基線資料與產出資料進行橫向勾稽比對，判定異常條件如下：

- 1.執行機關於清運時主動發現業者廢棄物產出異常名單。
- 2.經勾稽比對，單月廢棄物產出量較月平均量減少 30%以上者，或連續 3 個月之每月廢棄物產出量皆較月平均量減少 20%以上者，納入異常名單。

(三)非列管事業

針對古厝裝修業及屢遭陳情之工地，加強稽巡查工作，並記錄工區內廢棄物貯存情形，與上次巡查時之貯存情形作比對，如有明顯廢棄物減少或工程已完工，要求業者提供廢棄物流向證明供查。

三、巡檢查核作業

精進金門縣環保局之稽巡查工作，包括環保署交辦之專案稽巡查名單、109 年事業廢棄物稽查管制計畫各子項稽查對象、事業稽查、易遭致棄置場址之稽巡查作業、廢食用油處理流向、廢棄物流向管制及陳情案件稽巡查等。

在環保局及本工作團隊在有限的稽查人力與車輛下，順暢的稽查行程規劃有其必要性，稽查名單應依各事業所屬轄區範圍為稽查行程排定之優先原則，以使得整體稽查行程儘量減少在路程上之浪費。另外，於行程排定之同時，亦應將稽查車輛調度、人力安排及路線排定一併考量與管制，方能達到事半功倍之效果，廢棄物稽巡查重點如表 3.5.1-1 所示。

表 3.5.1-1 廢棄物稽巡查作業重點

類別	執行項目	稽查重點	注意事項
事業、清除、處理及再利用機構稽查	專案稽查	依專案內容要求重點進行查察	1.查察廢棄物之貯存方法及設施是否符合標準 2.查察相關證照資料 3.查察是否依規定進行申報
	交辦稽查	依交辦內容要求重點進行查察	4.清除車輛及所載廢棄物與申報內容是否相符 5.查察廢棄物清除合約 6.查察廢棄物遞送聯單之保存
非列管事業	專案稽查	依專案內容要求重點進行查察	1.清除車輛及所載廢棄物流向 2.查察機關簽定契約之數量金額是否相符 3.以空污費繳費名單建立非列管事業名單，並安排每月定期稽查。
廢棄物巡查	陳情案件	查察陳情之案件是否違法	1.收集及記錄現場資料，有污染事實或有污染之虞者予以拍照存證 2.處理完成後向陳情人說明案件處理經過
	非法棄置	查察有無非法棄置情事	1.於過去遭非法棄置熱點及空曠閒置地點，排定巡查路線，並在必要處架設攝影機 2.查獲非法棄置點位，持續追蹤改善

(一)列管事業

1.查核類別

列管事業部分主要以列管家數最多，同時遭陳情案件次數最多的營造業為重點，另針對再利用機構、清除業者等進行現場查核。

2.營造業查核輔導規劃

營建工地工期短、基地面積不足、施工人力、處理成本等限制，現場分類有其困難性，工地雖於事業廢棄物清理計畫書勾選現場分類申報，但實際上並未能有效執行現地分類營建廢棄物。

(1)營建廢棄物分類

營建廢棄物中包含了建築物新建、拆除、裝潢及修繕施工中所產生之一般事業廢棄物、有害事業廢棄物及公告應回收或再利用廢棄物，營建廢棄物常見種類為廢木材、廢玻璃、廢鐵、廢金屬、廢橡膠、廢塑膠、營建混合物及廢石膏板等。另營建工程在新建或

拆除施工過程除所產生之剩餘泥、土、砂、石、磚、瓦及混凝土塊等，屬營建剩餘土石方範疇，現行營建剩餘土石方管理權責係為金門縣政府建設處。

(2)查核與宣導

之前針對營造業查核排定為申請管編和解除列管時，但因申請管編與解除列管期間，現場都應處無廢棄物狀態，因此精進方法規劃如下：

A.開工前

核發管編後即進行第一次現勘，請其加強管理措施，並說明現行收費標準、發放宣導單張，宣導垃圾分類、源頭減量作業。

B.工程期間

待營建工地通過廢清書後，2週至3個月內，因考量執行人力，以曾有違規紀錄之營造業為優先針對其廢棄物申報情形，至現場現勘，確認其產出廢棄物是否妥善分類貯存，以及是否有申報或填報不實情形，廢棄物清除是否有相關清除證明文件等。

C.完工後

於營建工地完工後，至現場進行稽查確認其確實完成廢棄物清運，並確實申報後，予以解列。

期藉由相關營建廢棄物分類宣導及查核加強社會大眾及營造相關業者等對於營建廢棄物相關分類流向的認識，並協助營造業者了解對於相關法令制度之認知，進一步遏止事業廢棄物不當棄置等行為的發生，以保護環境安全。

另針對非列管營造業，如前所述以古厝裝修業及曾被陳情工地為優先查核對象，查核方式同列管營造業。

(二)委託執行機關代清除處理之事業及非家戶

針對清運量異常業者進行查核作業，現場核對項目包含：

- 1.原物料使用量、營業量。
- 2.廢棄物產出量、廢棄物貯存情形。

由查核結果，建立原物料或營業量與廢棄物產生量之關係，以確實掌握業者廢棄物產出合理性。

(三)非法棄置巡查及熱點巡查

1.非法棄置巡查

環保局在接獲民眾陳情檢舉非法棄置案件時，須進行初步現勘，並填寫報案紀錄及廢棄場址基本資料，以進行列管處分等後續工作。派駐人員到達陳情地點現場巡查時，立即收集及記錄現場資料，若發現有污染事實或有污染之虞者予以拍照存證，並馬上通知環保局稽查人員前往現場處理。當環保局稽查人員到達陳情地點後，派駐人員將現場所收集到相關資料交給稽查人員，並接受稽查人員調度，配合現場採樣及公害鑑定工作。

陳情案件處理完成後，向陳情人說明案件處理經過，並將結果同樣記錄於稽查紀錄工作單，包含基本資訊(場址、地號、周圍描述)、廢棄物性質、污染型態等描述，蒐集相關資訊及證據，釐清清理責任，移交環保局進行行政處分，並持續追蹤清理情形，針對易遭棄置場址，加強管理措施以避免非法棄置情形再次發生。

2.非法棄置熱點稽查

規劃稽查路線如圖 3.5.1-2，並於各項稽查結束後，將稽查紀錄及後續之告發處分資料進行文件資料歸檔及電腦建檔作業，各項巡查說明如下：

(1)原有廢棄物非法棄置熱點稽查：

原有廢棄物非法棄置熱點，仍維持各點位每月巡查 1 次以上，巡查路線如圖 3.5.1-2 中路線 A~B。

(2)原有路線新增廢棄物非法棄置點加強巡查：

短期內該點位巡查頻率增加為每 2 週一次，以達嚇阻之效，巡查路線如圖 3.5.1-2 中路線 C。

(3)新增路線以進行全面性稽查：

針對空曠閒置地點及人煙罕至地點，每月排定巡查路線，依路線長短進行一至二次巡查作業，若發現非法棄置情形即提高該路線巡查頻率至每 2 週 1 次。

規劃新增路線以達全面性稽查，新增路線如圖 3.5.1-2 中路線 D~F。路線 D 為延續路線 C 往南至環島東路與黃海路交叉口；路線 E 為自尚義海邊產業道路，至太武山軍區周邊，經由新宿王朝周邊產業道路，達田埔周邊產業道路；路線 F 為經隴口周邊產

業道路，至沙崗周邊產業道路，經由南北山產業道路，達慈湖往下埔下海岸線產業道路。



圖 3.5.1-2 非法棄置熱點巡查路線圖

四、加強即時追蹤及告示牌警示

例行性稽巡查或陳情案現勘中，發現新廢棄物非法棄置點位，立即架設攝影機進行監控。

(一)蒐證設備

目前金門共有 5 台監視攝影機，架設於曾遭棄置點或偏僻之空曠空地，利用縮時攝影功能，並配合動態感應及防盜措施，進行監控，縮短違法事實取證作業時間，提升非法棄置蒐證效能。

(二)告示牌

於廢棄物非法棄置點、空曠閒置地點及人煙罕至地點設立告示牌，以達嚇阻之效。

(三)增加稽巡查人力

配合上述所增巡查範圍與路線，增加稽巡查人力，以負荷相關作業。

五、資料建檔及後續追蹤

於現場稽(巡)查結束後，須將稽(巡)查紀錄及後續之告發處分資料，進行文件資料歸檔及電腦建檔作業(包括 EEMS 系統之稽查管理介面及貴局之稽催系統內建檔)。

在經現場稽(巡)查作業後，如有違反廢棄物相關法規時，環保局則予告發處分並限期改善，如未依限期完成改善者，則再進入按次連罰，情節重大者則可處以停工或停業處分。後續應辦理追蹤管制工作包括：改善情形追蹤與管理，針對事業或清除/處理機構為進行改善期間，應定期追蹤其改善進度。追蹤結果處理，如屬改善完成者，則將相關管制及追蹤資料進行文書及電腦建檔作業，並將其納入未來定期執行稽查之對象；如已超過限期卻仍處於改善當中者，應加強追蹤管制並瞭解其進度落後原因，如於技術可行範圍內，可適時加以協助輔導。另亦應將相關管制及追蹤資料進行文書及電腦建檔作業。

3.5.2 事業稽查作業成果

統計至 109 年 12 月 31 日止，金門縣事業廢棄物之稽巡查及陳情案件共完成 1,888 家次，由稽巡查緣由分類統計，以營建工程案件最多計 662 家次，佔總稽巡查總家次之 35.1%，其次非列管工程巡查計 344 家次，佔巡查成果 18.2%，詳見表 3.5.2-1 所示。

若以行業別分析，以營造業稽巡查家次 1,157 家次最多佔巡查成果之 61.2%，其次依序為棄置點巡查 245 家次佔巡查成果 13.0%、畜牧業 8.6%。

各行業別依序結果如圖 3.5.2-1 所示。相關巡檢查核作業成果件數統計，詳見附件四，各項查核情形及內容，詳見附件五。

表 3.5.2-1 金門縣事業廢棄物稽巡查成果統計表

統計截至 109.12.31

緣由 月份	再利用查核	例行性勾稽	其他	非列管工程巡查	專案性勾稽	清除機構查核	陳情案件	家畜-豬查核	豬隻攔檢	營建工程查核	醫療機構	家禽-雞查核	非法棄置熱點巡查作業	總計
1月	1	0	1	0	39	3	2	10	1	45	0	2	22	126
2月	1	0	27	9	5	0	4	10	1	62	0	2	17	137
3月	1	2	22	16	18	14	3	10	1	86	6	2	17	198
4月	3	4	14	24	16	2	7	10	1	73	16	2	22	194
5月	1	3	9	30	1	13	2	10	1	46	27	2	18	161
6月	1	5	15	43	1	0	2	10	1	42	9	2	18	148
7月	2	0	15	33	12	0	3	10	1	75	6	2	23	182
8月	3	2	9	34	3	10	5	10	1	70	2	2	19	170
9月	1	1	15	39	8	6	2	10	1	62	3	2	26	176
10月	2	0	4	43	9	6	5	10	1	49	1	2	21	153
11月	1	0	1	24	1	5	4	11	1	19	2	2	11	80
12月	2	1	0	40	1	0	1	10	1	16	18	2	22	114
合計	19	22	132	344	114	59	40	121	12	662	94	24	245	1,888
百分比	1.0%	1.2%	7.0%	18.2%	6.0%	3.1%	2.1%	6.4%	0.6%	35.1%	5.0%	1.3%	13.0%	100.0%

資料來源：本工作團隊彙整



圖 3.5.2-1 行業類別之稽巡查家次統計分析

針對事業查核包括：清查、新增公告列管事業及解除列管查核、再利用、清除機構查核、家畜、家禽、醫療機構及其他查核。清查、新增公告列管事業及解除列管查核之結果，詳見第 3.1.1 節；針對專案性勾稽及例行性勾稽及查核結果，詳見第 3.3 節。各項事業稽查結果，說明如后：

一、再利用機構

金門縣再利用機構 6 家，其中星光環境有限公司為批發零售業，無相關再利用行為，因此針對金門縣農會供銷部、天山農業肥料有限公司、東丕營造金門端及烈嶼端、金門縣林務所進行巡查，成果如后：

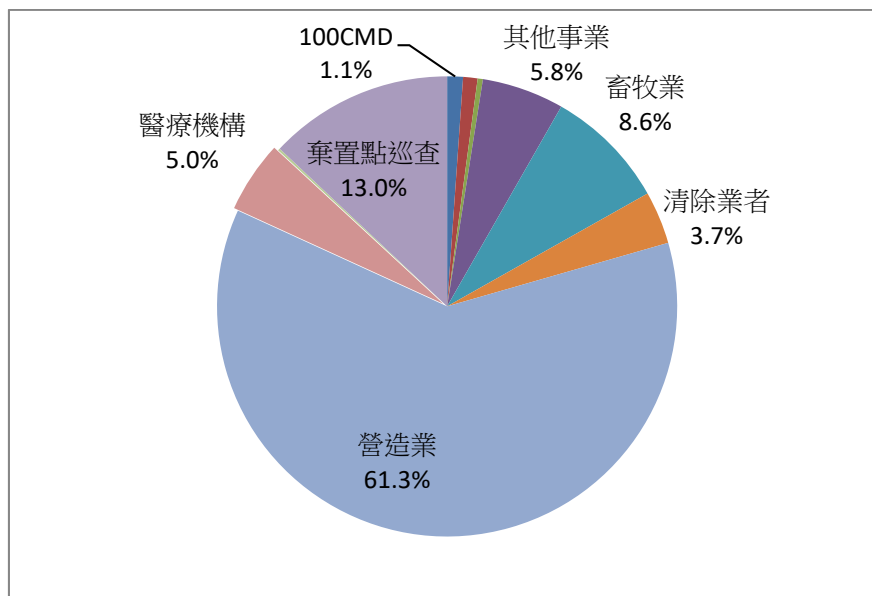
(一)勾稽作業

經查金門縣農會供銷部收受金門酒廠廢酒糟批發零售給農戶做飼料用，經 1 月至 12 月勾稽結果皆無異常；天山農業肥料有限公司於每月例行巡查有無申報異常之情事，自 1 月至 12 月每月進行其收受與再利用產出資料比對。該事業廢清書填報再利用廢棄物之流向分為兩種途徑，一為於本島進行廢酒糟堆肥處理程序(380006)，二為以回收物料批發作業程序(450104)運往台灣進行再利用製成飼料，於 109 年度 1~12 月申報聯單與產出情形發均無異常；東丕營造之再利用許可係為輸入燃煤飛灰(R-1106)，並用於廠內生產預拌混擬土之粒料原料，詳如表 3.5.2-2。

(二)現場查核

經現場稽查結果，金門縣農會供銷部、天山農業廠區、東丕營造廠

區及林務所均無相關污染情形，且確認廢棄物有確實貯存於廢棄物貯存區。將持續巡查，確認其廠區環境以及再利用情形，相關查核作業照片詳如圖 3.5.2-2 所示。

表 3.5.2-2 再利用機構查核重點及改善情形

查核方式	查核重點	查核情形	改善結果
現場稽查	1.查察廢棄物之貯存方法及設施是否符合標準 2.查察相關證照資料 3.查察是否依規定進行申報 4.查察廢棄物遞送聯單之保存 5.查察原料有無依相關規定進行收受 6.二次公害防治設備操作及管理 7.廢清書上所載緊急應變計畫是否符合	金門縣農會供銷部：皆無發現污染情形	-
		天山農業肥料有限公司：皆無發現污染情形	-
		東丕營造有限公司-金門端、烈嶼端預拌混凝土廠：無發現污染情形	-
		金門縣林務所：無發現污染情形	-
流向勾稽	1.聯單申報及資料保存 2.酒糟、釀酒污泥使用量與各酒廠產出量勾稽	金門縣農會供銷部：皆無發現污染情形	-
		天山農業肥料有限公司：勾稽比對後無發現異常情形	-
		東丕營造有限公司-金門端、烈嶼端預拌混凝土廠：勾稽比對後皆無發現異常情形	

	
<p>金門縣農會 109.03.26 金酒公司酒糟處理場情形</p>	<p>金門縣農會 109.03.26 酒糟貯存區情形</p>
	
<p>天山 109.03.24 現場廢棄物(太空袋)確實貯存於 廢棄物貯存區</p>	<p>天山 109.04.13 肥料堆置發酵情形</p>
	
<p>東丕-金門端 109.04.14 現場廢棄物確實分類標示</p>	<p>東丕-烈嶼端 109.08.27 現場廢棄物確實分類標示</p>
	
<p>金門縣林務所 109.10.13 現場查核情形</p>	<p>金門縣林務所 109.10.13 廢木材存放情形</p>

圖 3.5.2-2 金門縣再利用機構現場查核情形

二、清除機構巡查成果

金門縣境內有 24 家乙級清除機構及 3 家丙級清除機構，截至 12 月 31 日共計現場查核 59 家次。其查核重點如下：

- (一)專責人員是否專任專職。
- (二)與委託單位是否簽訂清除合約。
- (三)清運時是否檢具清運三聯單及隨車證明文件，三聯單是否有其中一方過磅。
- (四)是否屬應裝置 GPS 車輛，車輛 GPS 軌跡是否正常。
- (五)營運紀錄申報情形是否正常，三聯單過磅情形是否正常。
- (六)貯存場所管理情形。
- (七)清除設備是否有進行例行性維護。
- (八)二次公害防治設備操作及維護管理情形
- (九)聯單申報及資料保存。

經查核後異常情形共計 13 家次，主要異常情形為漏報營運紀錄及營運紀錄與掩埋場進場量不符，相關異常情形整理如表 3.5.2-3 所示，現場查核相關照片與說明如圖 3.5.2-3 所示。

表 3.5.2-3 清除機構勾稽異常情形

管制編號	事業名稱	異常月份	異常情形	改善結果
W0406238	雙和企業社	1、3、6、8、10月	營運紀錄與掩埋場進場量不符	已補正
W0608152	亮潔企業社	1月	營運紀錄與掩埋場進場量不符	已補正
W0506975	啓業工程行	2月	營運紀錄申報量錯誤	已補正
W0704739	昕揚重機有限公司	4、6、7月	營運紀錄與掩埋場進場量不符	已補正
W0410054	利泰億營造有限公司	5月	未申報營運紀錄	已補正
W0409177	金輪工程行	9、11月	營運紀錄與掩埋場進場量不符	已補正

註：公民營清除機構申報營運紀錄期限為次月 10 日前。

	
<p>啟業工程行 109.03.04 現場查核車輛，皆符合規定</p>	<p>宸合企業 109.03.04 現場查核廢食用油工作證，皆符合規定</p>
	
<p>達業工程行 109.04.10 現場查核車輛，皆符合規定</p>	<p>力行企業社 109.08.26 現場查核車輛，皆符合規定</p>
	
<p>巨鵬水電工程有限公司 109.09.22 現場查核車輛，皆符合規定</p>	<p>任伯企業社 109.11.06 現場查核車輛，皆符合規定</p>

圖 3.5.2-3 清除機構查核情形

三、農業廢棄物查核

配合環保署 109 年度勾稽稽查計畫，針對農業廢棄物查核計畫包括兩項稽查工作：「斃死豬非法流供食用之具體防範措施」、「養禽場管理」(含養雞場稽查執行成果報表(生雞糞)及家禽飼養場死廢禽管理措施);另為配合非洲豬瘟防疫工作，特別加強金門縣養豬戶之巡查工作，主要巡查項目為宣導本縣自 108 年 1 月 10 日起禁止廚餘養豬政策，並請業者確實遵照規定辦理。主要工作成果詳如表 3.5.2-4。

針對豬隻畜牧場，主要查核其飼料種類，人工飼料、廚餘、酒糟用量(幾

天一車)、上月產出斃死豬(隻)、有無斃死豬隻於場外任意棄置情形、是否填寫斃死豬清運紀錄及廢棄物貯存情形，另針對環境清潔，是否有定期打掃豬舍、周遭環境是否整潔及是否堆置有妨礙環境衛生的東西等進行查核。

統計至 109 年 12 月 31 日止共計查核畜牧場 121 家次及攔檢 12 台車，主要異常情形為酒糟露天貯存計有 47 家次，現場已請其進行改善完成，且經查皆無污染情形發生；巡查禁止廚餘養豬方面，發現 5 家次有廚餘養豬之情形，已交相關資料移交環保局處置。另針對上月產出斃死豬(隻)統計資料，由畜牧場產出共計 157 隻、攔檢車輛共計 16 隻，將提供給防疫所進行橫向勾稽，詳如圖 3.5.2-4。

針對養雞場，主要查核其飼養頭數(蛋雞、肉雞)，飼料種類(人工飼料、廚餘、酒糟用量(幾天一車)及上月產出斃死雞(隻)產出情形。統計至 109 年 12 月 31 日止共計查核 24 家次，共計 761 隻斃死雞(隻)統計資料，將提供給防疫所進行橫向勾稽。請業者妥善儲存清除處理廢棄物、宣導斃死禽畜應送動植物防疫所處理並填寫廢棄物產生源隨車證明文件。

表 3.5.2-4 農業廢棄物查核重點及結果

查核項目	查核重點	查核情形
1. 斃死豬非法流供食用之具體防範措施	1.加強養豬場斃死豬隻管理措施。 2.加強斃死豬流向查察。 3.廢棄物是否有妥善貯存	1.查核畜牧場 121 家次及攔檢 12 台車，合計 133 件。 2.巡查非洲豬瘟禁止廚餘養豬方面，5 家次有廚餘養豬之情形。(國強、自立、旺興畜牧場) 3.其中 49 家次有產生斃死豬，計有 157 頭斃死豬；道路攔查共查核 12 車次，計有 16 頭斃死豬，將提供名單給防疫所進行橫向勾稽。 4.異常情形為酒糟露天貯存計有 44 家次，現場已改善完畢。 5.請業者妥善儲存清除處理廢棄物、宣導斃死禽畜應送動植物防疫所處理，並填寫廢棄物產生源隨車證明文件。
2. 養禽場管理	1.加強廢禽管理措施。 2.加強斃死家禽流向查察。 3.廢棄物是否有妥善貯存。	1.查核養雞場 12 家，共計 24 家次。 2.計有 761 隻斃死雞，請業者妥善儲存清除處理廢棄物、宣導斃死禽畜應送動植物防疫所處理，並填寫廢棄物產生源隨車證明文件。 3.現場無污染情形。







	
109.02.03 美騰畜牧場 未發現污染現象	109.03.02 呂國泉畜牧場 未發現污染現象
	
109.05.05 料羅畜牧場 發現酒糟露天貯存現象	109.06.08 料羅畜牧場 發現酒糟露天貯存-改善後
	
109.06.08 國強畜牧場 發現廚餘養豬情形	109.11.05 興農畜牧場 養雞巡查情形

圖 3.5.2-4 農業廢棄物查核情形

四、醫療廢棄物查核

金門目前醫療機構目前有 1 家醫院、1 家洗腎診所、5 間衛生所及 51 家小型診所，現場查核重點為廢棄物產出、貯存及後續清除處理方式、委託單位是否屬合法單位、是否簽定相關清除合約及遞送六聯單進行記錄。

依照事業廢棄物貯存清除處理方法及設施標準，確認產出之感染性事業廢棄物貯存以一個月為限，貯存容器以不易穿透之堅固容器密封盛裝，所使用之垃圾袋是否紅色容器(袋)，一般廢棄物與生物醫療廢棄物分開貯存，感染性廢棄物貯存標示是否清楚。統計至 109 年 12 月 31 日止，共完成 94 家次 (52 家) 查核，皆符合規定，相關查核現場如圖 3.5.2-5 所示。

另今年度因應新冠肺炎疫情，本計畫人員於上半年不定期配合環保局居家隔離檢疫垃圾收集隨車稽查，主要內容為清除業者收集居家隔離檢疫之醫療廢棄物，本計畫人員將進行跟車稽查，確保感染或醫療廢棄物無遭隨意棄置之虞，統計至 12 月 31 日，共隨車稽查 394 件。



圖 3.5.2-5 醫療廢棄物查核情形

五、其他案件查核

主要為環保署交辦之稽查專案，包括：其他列管事業機巡查、關廠停歇業工廠之勾稽稽查、廢棄物清理專責技術人員設置巡查、建設處需土案會勘、食用油貯存情形及環保局聯合稽查作業等，統計至 109 年 12 月 31 日共計 132 件，皆無異常。

3.5.3 陳情案件及非法棄置巡查成果

一、陳情案件查核成果

統計截至 109 年 12 月 31 日止，本工作團隊完成計 40 家次之陳情案件現場稽巡查作業，其中執行期間已輔導事業儘速改善。

依污染源分析，以營造業為最多計 27 件遭陳情，其遭陳情原因多為廢棄物未妥善分類貯存而遭陳情；其次為事業計 7 件，分析主要原因為農牧業陳情案隨意棄置或被陳情，已現場勸導改善，並轉請環衛科同仁協助處理。針對陳情案件進行現場巡查與輔導，發覺其中 2 件並非違規案件，未發現酒糟或營建廢棄物亂倒現象，其餘各類案件經輔導後皆已完成改善，陳情案件及其追蹤情形詳見表 3.5.3-1 所示。

表 3.5.3-1 陳情案件類別分類

單位：件數；統計截至 109.12.31

陳情廢棄物種類 \ 污染源	事業	自然人	營造業	總計	無違規件數	應改善件數	改善完成件數	改善率
家戶垃圾	0	4	1	5	0	5	5	100%
營建廢棄物	0	0	26	26	1	25	25	100%
事業廢棄物 (主要為農牧業陳情)	7	1	0	8	0	8	8	100%
廢酒糟	0	1	0	1	1	0	0	-
總計	7	6	27	40	2	38	38	100%

二、非法棄置點位巡查成果

為有效控管金門縣廢棄物、營建剩餘土石方之清除流向，針對疑似非法棄置、暫時堆置、分類處理等場所，每月針對縣內易遭棄置點位進行巡查，以杜絕廢棄物任意棄置之不法情事。

延續過去易遭棄置點位，其包含土石方棄置、酒糟棄置、廢木材棄置等相關民眾陳情案件，並於每月針對各點位進行巡查作業至少 1 次，每次巡查皆拍照並詳細紀錄，巡查紀錄成果統計如表 3.5.3-2 所示。統計至 109 年 12 月 31 日止，本工作團隊已完成 11 點易遭棄置點位共 245 筆巡查作業。針對民眾陳情案件及各項巡查途中發現棄置點位，本團隊於現場架設裝置監視器及防盜裝置，並將相關案情告知環保局持續追蹤查核，以避免有再次廢棄物棄置情事發生。經由架設監視器，亦有拍攝到相關佐證畫面共計 6 處，業已將相關案件移送環保局，目前有確認行為人 8 件、移送(告發裁處)計 8 件，

已自行清除改善共 2 件，後續處理及現場詳細請形說明如后：

表 3.5.3-2 金門縣事業廢棄物巡查紀錄表(1/4)

項次	地點	巡查原由	巡查次數	巡查成果重點說明	後續辦理情形
1	后湖	棄置熱點	12	曾為棄置熱點，持續追蹤，追蹤過程無明顯變化。	現場無明顯變化，持續進行巡檢
2	下塘頭	棄置熱點	12	曾為棄置熱點，持續追蹤，追蹤過程無明顯變化。	現場無明顯變化，持續進行巡檢
3	蜈蚣山	棄置熱點	47	1.109.07.01 新增營建混合物乙堆，調閱監視器畫面，無法確認行為人，調整監視器位置 2.109.08.12 新增廢棄物(土石方及禽畜糞)，未發現行為人，調整監視器 3.加裝鋼繩鎖扣，無明顯變化	7~9 月因無法確認行為人且後續無明顯變化，持續進行巡檢。
4	大橋對面樹林	陳情案件	25	1.遭民眾陳情，現場遭棄置建剩餘土石方夾雜廢棄物，於 109.01.08 至現場架設監視器。 2.109.03.05 新增生活垃圾(家戶垃圾)數袋，發現行為人駕駛車號 AAN-0122 車輛至該地棄置，將相關資料移交環保局。	已於 109 年 3 月 20 日函請行為人方君陳述意見，後續已告發裁處。
5	和平廣場圓環旁空地	陳情案件	9	1. 遭民眾陳情，於 108.12.13 至現場架設監視器。 2.109.02.26 廢棄物已整理分類但尚未清運。 3. 109.03.05 廢棄物已清運	後續無明顯變化，持續進行巡檢

表 3.5.3-2 金門縣事業廢棄物巡查紀錄表(2/4)

項次	地點	巡查原由	巡查次數	巡查成果重點說明	後續辦理情形
6	榮湖污水廠對面小路	陳情案件	42	1.109.03.18 接獲陳情該地遭棄置廢棄物，協助至現場架設監視器，現場遭棄置營建廢棄物乙堆。	已依 109 年 6 月 1 日環廢字第 1090005424 號函針對行為人裁處 1200 元罰鍰。
				2.109.04.29 新增廢木材兩小堆，調閱監視畫面，行為人駕駛機車於 109.04.27 至現場棄置，將相關資料移交環保局	
				3.109.08.06 新增營建廢棄物乙堆(裝修廢料)，調閱監視畫面，行為人駕駛貨車車號 2273-QS，將相關資料移交環保局。	已於 109 年 10 月 20 日以環廢字第 1090013294 號函請行為人陳述意見中。
				4.新增土石方乙堆，調閱監視畫面，行為人駕駛貨車車身標示鴻順裝潢工程行等資料，於 109.09.28 至現場棄置，將相關資料移交環保局。	
				5. 109.10.07 新增大量廢棄物，調閱監視畫面。(109.09.30, AOO-2550 紅色廂型車，大型塑膠容器。109.10.01, 8479-UP 藍色貨車，生活垃圾。109.10.03 上午及 109.10.04 下午, HX-6679 藍色貨車，營建混合物。)，將相關資料移交環保局。	至車籍登記地址均無人居住，已於 109 年 11 月 11 日以環廢字第 1090015023 號函詢問行為人相關資料，辦理告發處分。

表 3.5.3-2 金門縣事業廢棄物巡查紀錄表(3/4)

項次	地點	巡查原因	巡查次數	巡查成果重點說明	後續辦理情形
7	勝騏畜牧場	陳情案件	55	<p>1.該案遭民眾陳情，自108.03.28起架設監視器，協助監控雞糞流向。</p> <p>2.109.05.06清運未腐熟之禽畜糞，將相關資料移交環保局。</p> <p>3.109.07.28事業清運太空袋裝雞糞。</p> <p>4.109.07.30事業清運液肥。</p> <p>5.後續無明顯變化。</p>	<p>1.109.03.13勝騏畜牧場至環保局研商雞糞處理方式，已要求其於2周內將雞糞清除至污水處理廠處理。</p> <p>2.109.03.19發現勝騏畜牧場將場外雞糞以土掩埋，該場表示拌合後續將做為農地肥料使用，28、29日該場委託雙和企業社清除場內雞糞27公噸。</p> <p>3.109.05.05上午10時許派員稽查，現場正在進行雞糞清除作業，導致異味逸散</p> <p>4.109.05.12上午11時許再次派員稽查，廠區內雞糞已清除完成，異味已無逸散至頂林路及沙崗附近；未接獲附近住戶針對農戶施肥造成惡臭陳情。</p> <p>5.109.06.16邀集建設處漁牧科、農林科及環保局廢管科、空保科、水保科等，就各機關權責追蹤各項工作改善情形。</p> <p>6.後續以廢清法39條裁處，並請其陳述意見。</p>
8	獅山砲陣地旁小路	陳情案件	14	<p>1.109.06.02環保局接獲陳情該地遭棄置廢棄物，協助至現場架設監視器。</p> <p>2.109.07.01新增禁止亂倒廢棄物告示牌，其餘無明顯變化。</p>	後續無明顯變化，持續進行巡檢。

表 3.5.3-2 金門縣事業廢棄物巡查紀錄表(4/4)

項次	地點	巡查原因	巡查次數	巡查成果重點說明	後續辦理情形
9	花崗石醫院	陳情案件	9	1.109.08.31 環保局接獲陳情該地遭棄置廢棄物，協助至現場架設監視器。 2.109.09.02 金門縣政府派員清理環境並將廢棄物打包。	縣府打包之廢棄物已移除，其餘無明顯變化。
10	后沙	陳情案件	9	1.109.10.20 環保局接獲陳情該地遭棄置廢棄物(營建混合物)，協助至現場架設監視器。 2. 1091106 原棄置廢棄物被推下山溝，現場新增大量營建剩餘土石方、廢木材及生活垃圾等，現場有機具施作痕跡，調閱監視畫面。行為人駕駛新建興土木包工業貨車及怪手至現場棄置，將相關資料移交環保局。 3. 行為人於 1091117 駕駛新建興土木包工業貨車至現場棄置，將相關資料移交環保局	以環廢字第 1090016307 號函請行為人陳述意見。
11	沙港劃段 155 地號	陳情案件	4	1.109.10.23 環保局接獲陳情該地遭棄置廢棄物(營建剩餘土石方混雜些許廢棄物)，協助至現場架設監視器。 2.後續無明顯變化	後續無明顯變化，持續進行巡檢。
總計	-	-	245	-	-

1. 大橋對面樹林

架設監視器時間為 109 年 1 月 8 日，主要因民眾陳情該處遭棄廢棄物及營建剩餘土石方，故於該點架設監視器。後續追蹤巡查時，發現現場廢棄物有增加跡象，故調閱監視器。

監視器內容顯示 109 年 3 月 5 日車號 AAN-0122 至現場傾倒營建廢棄物；本案已將蒐集畫面及資料，移送 貴局後續辦理，並已於 109 年 3 月 20 日函請行為人方君陳述意見，後續已告發裁處，剩餘土石方已清理至土資場。詳如圖 3.5.3-1 所示。



圖 3.5.3-1 大橋對面樹林棄置點營建廢棄物非法棄置攝影畫面

2. 勝騏畜牧場

本案自 108 年 3 月 28 日架設監視器迄今，主要因該畜牧場疑似有將未腐熟之禽畜糞私自分送附近農地等行為，且散發惡臭異味，而屢遭民眾陳情。因該廠未取得再利用管理資格及肥料登記，陸續與環保局進行協商清運雞糞事宜，並承諾清運雞糞。後續追蹤巡查時，調閱監視器發現該畜牧場有疑似非法清運雞糞行為。

監視器內容顯示 109 年 5 月 6 日該畜牧場將未腐熟之禽畜糞作清運；本案已將蒐集畫面及資料，移送 貴局辦理，後續環保局派人前往稽查，發現廠區內雞糞加水後之液肥已清除，業已告知業者，禁止將未腐熟禽畜糞，販賣或轉送他人。廠區內目前雞糞已採乾式收集，未來規劃建置堆肥舍。

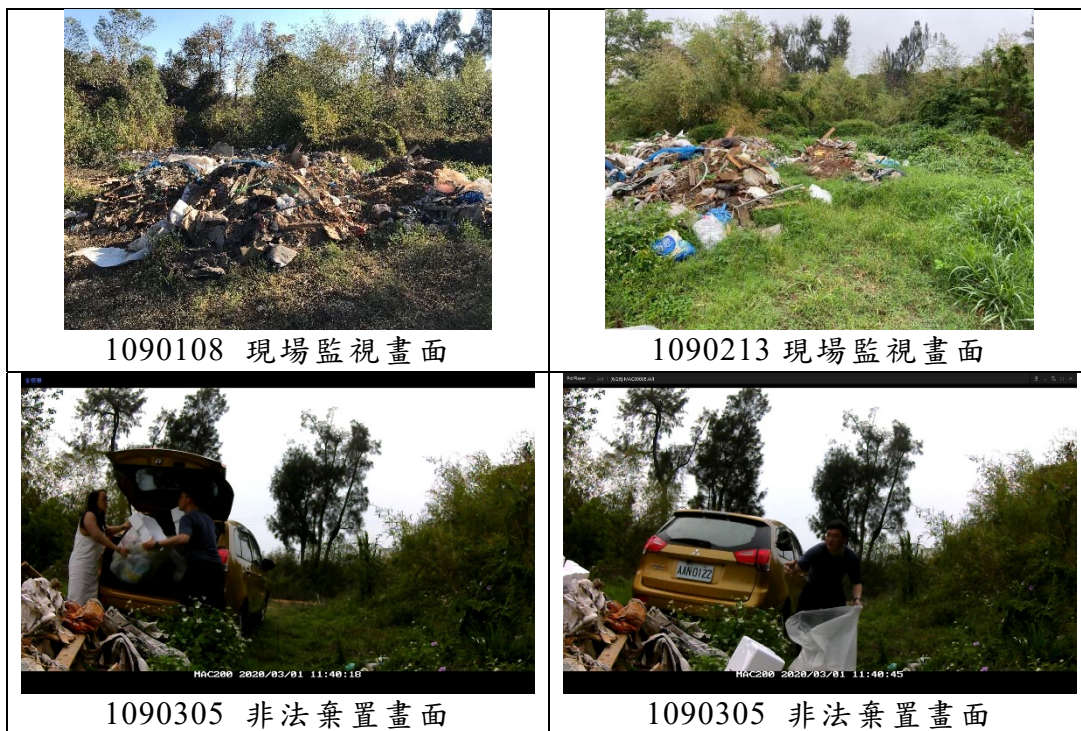
針對該案，環保局於 109 年 6 月 16 日再次召開跨局處會議，邀集包括廢管科、空保科、水保科及建設處漁牧科、農林科等，就各機關權責追蹤各項工作改善情形，後續並以廢清法第 39 條請其陳述意見，詳如圖 3.5.3-2 所示。



圖 3.5.3-2 勝騏畜牧場棄置點禽畜糞非法清運攝影畫面

3. 榮湖污水廠對面小路

架設監視器時間為 109 年 3 月 18 日，主要因民眾陳情遭棄置廢棄物，故於該點架設監視器。後續追蹤巡查時，發現以下日期之現場廢棄物有增加跡象，故調閱監視器進行以下說明：

109 年 4 月 27 日發現行為人駕駛機車至現場棄置；本案已將蒐集畫面及資料，移送 貴局後續辦理，並依環廢字第 1090005424 號函針對行為人裁處 1200 元罰鍰。

109 年 8 月 6 日發現行為人駕駛貨車車號 2273-QS 至現場棄置；109 年 9 月 28 日行為人駕駛貨車車身標示鴻順裝潢工程行等資料至現場棄置，以上兩件行為人將相關資料移交環保局後續辦理，並以環廢字第 1090013294 號函請行為人陳述意見並告發處分。

109 年 10 月 7 日新增大量廢棄物，故調閱監視畫面。發現 109 年 9 月 30 日 AOO-2550 紅色廂型車棄置大型塑膠容器、109 年 10 月 1 日 8479-UP 藍色貨車棄置生活垃圾、109 年 10 月 3 日及 4 日 HX-6679 藍色貨車棄置營建混合物，將相關資料移交環保局。後續辦理情形，已於 109 年 11 月 11 日以環廢字第 1090015023 號函詢問行為人相關資料，辦理告發處分，現場狀況詳如圖 3.5.3-3 所示。



圖 3.5.3-3 榮湖污水廠對面小路棄置點禽畜糞非法棄置攝影畫面

4. 和平廣場圓環旁空地

架設監視器時間為 108 年 12 月 13 日，主要因民眾陳情遭棄置廢棄物，故於該點架設監視器。後續追蹤巡查時，109 年 2 月 26 日廢棄物已整理分類但尚未清運。後續巡查發現 109 年 3 月 5 日 廢棄物已清運完畢。詳如圖 3.5.3-4 所示。



圖 3.5.3-4 和平廣場圓環旁空地棄置點禽畜糞非法棄置攝影畫面

5. 獅山砲陣地旁小路

架設監視器時間為 109 年 06 月 24 日，主要因民眾陳情遭棄置廢棄物，故於該點架設監視器。

經月餘巡查尚無發現廢棄物變化情形，故於 109 年 7 月新增禁止亂倒廢棄物告示牌，並持續追蹤。詳如圖 3.5.3-5 所示。

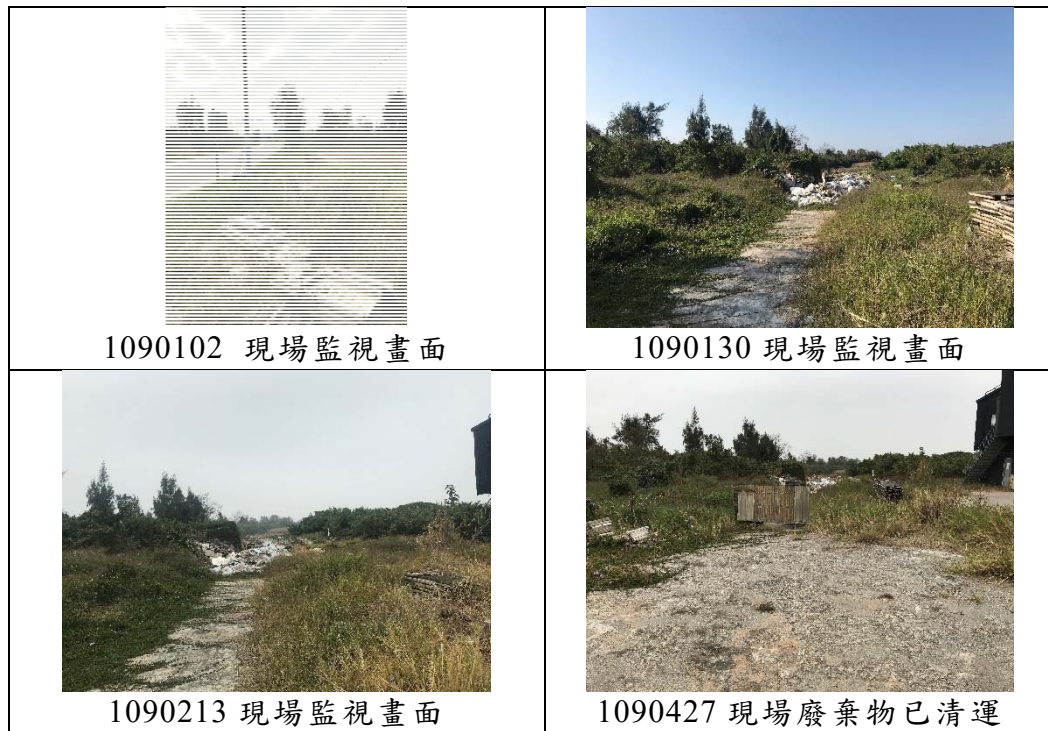

圖 3.5.3-5 獅山砲陣地旁小路棄置點禽畜糞非法棄置攝影畫面

6. 后沙

架設監視器時間為 109 年 10 月 20 日，主要因民眾陳情該處遭棄廢棄物及營建剩餘土石方，故於該點架設監視器。後續追蹤巡查時，發現現場廢棄物有增加跡象，故調閱監視器。

監視器內容顯示 109 年 11 月 6 日新建興土木包工業貨車及怪手至現場傾倒大量營建剩餘土石方、廢木材及生活垃圾；本案已將蒐集畫面及資料，以環廢字第 1090016307 號函請行為人陳述意見。詳如圖 3.5.3-6 所示。

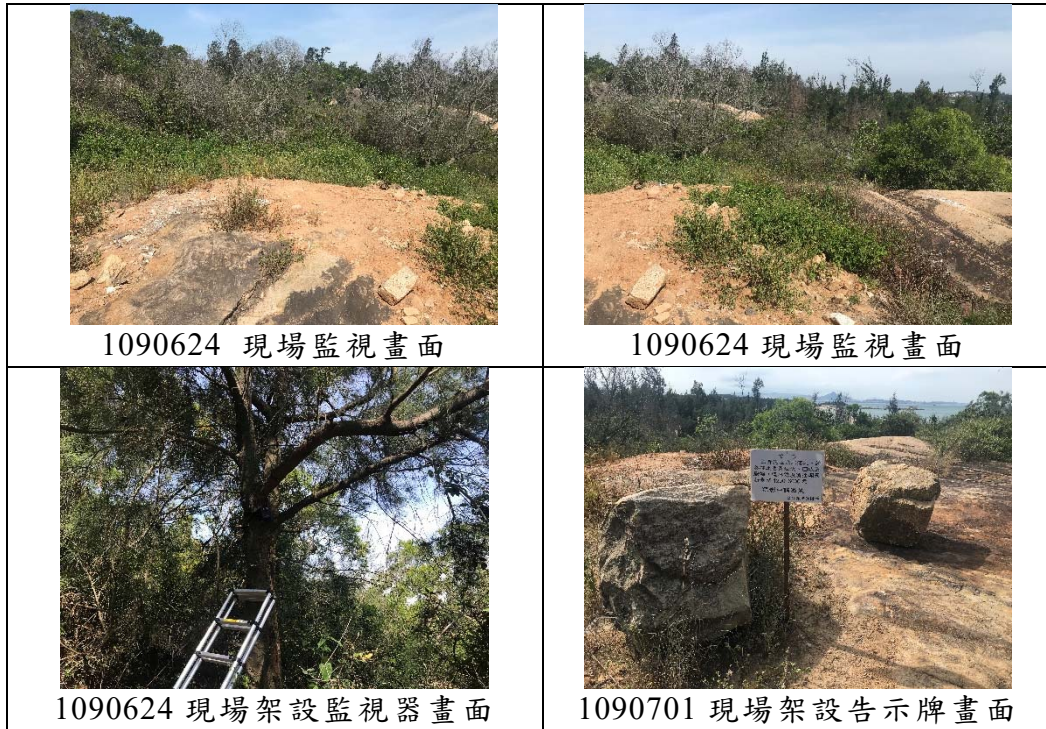

圖 3.5.3-6 后沙棄置點營建廢棄物非法棄置攝影畫面

3.5.4 列管事業加強巡查及成果

為加強查核金門縣列管事業廢棄物流向及現場情形，今年針對列管事業安排巡查作業，頻率為每半年至少稽查 1 次，並負責建檔及列管追縱。以下茲就 109 年上半年及下半年彙整所有列管事業進行現場查核說明。

一、列管事業巡查規劃

彙整 109 年上半年列管名單共 291 家，其中包含 234 家營造業、除營造外其他事業 57 家，已全數稽查完畢；下半年列管名單共 287 家，其中包含 231 家營造業、除營造外其他事業 56 家，如表 3.5.4-1 所示。

二、巡查情形追蹤

上半年 1 到 5 月份已巡查 234 家營造業、57 家其他事業(含砂石業、淨水廠等)，稽查結果共計 291 家，巡查成果有 3 家異常，分別為營造業 2 家、其他事業 1 家，異常情形說明如後：1 家有害廢棄物貯存超時已違反廢清法相關規定等狀況，目前已裁罰；現場廢棄物有未妥善貯存情形 1 家，現場已改善。1 家查無聯單清運紀錄，尚未改善。

而下半年 6 到 12 月份已巡查 231 家營造業、56 家其他事業(含砂石業、淨水廠等)，稽查結果共計 287 家。巡查異常情形如廢清書異常計有 16 家次、未妥善貯存計有 4 家次及查無清運三聯單 4 家次，後續辦理情形：已改善或補正計 19 家次、尚未改善 1 家次、已裁罰 2 家次、尚需後續追蹤 2 家次，如表 3.5.4-2 所示。

表 3.5.4-1 109 年上下半年列管家數與清查結果表

期程	行業別	清查結果			違規情形				已改善/裁罰/解列件數
		總計	已清查	尚未清查	未妥善貯存	廢清書異常	未有流向證明	總計	
上半年	其他列管	57 件	57 件	0 件	1 件	0 件	0 件	1 件	1 件
	營造業	234 件	234 件	0 件	1 件	0 件	1 件	2 件	1 件
	總家數	291 件	291 件	0 件	2 件	0 件	1 件	3 件	2 件
下半年	其他列管	56 件	56 件	0 件	0 件	7 件	1 件	8 件	8 件
	營造業	231 件	231 件	0 件	4 件	9 件	3 件	16 件	12 件
	總家數	287 件	287 件	0 件	4 件	16 件	4 件	24 件	19 件

表 3.5.4-2 109 年列管事業巡察情形追蹤表(1/2)

行業別	違規件數	管制編號	事業名稱	巡查時間	巡查/違規情形	追蹤情形
其他列管	9	W0503429	金門縣自來水廠	1090414	有害廢棄物貯存超時已違反廢清法相關規定。	已裁罰
		W0400156	金三榮工程股份有限公司太湖廠	1090902	部分登載項目與廢清書不符，辦理廢清書異動或變更。	已補正
		W0400138	太湖水資源回收中心	1090903		已補正
		W0403479	擎天水資源回收中心	1090903		已補正
		W0503152	金城都市計畫區污水下水道系統	1090903		已補正
		W0404047	金門縣畜產試驗所種牛牧場	1091026		已補正
		W0703161	榮湖水資源回收中心	1090903		負責人部分與現況不符，需辦理異動。現場有污泥乾燥設備，需辦理變更。
		W0703009	金門縣肉品市場	1090910	經查 D-0101，產出量扣除聯單申報量不符合貯存量	已改善
		W0603479	國立金門大學	1091006	因感染性廢棄物產量不多，將其委託金寧鄉衛生所一併清運，經查無清運三聯單紀錄。	已改善
營造業	18	W0409408	阿里山營造有限公司-金門縣金湖鎮衛生所新建工程	1090120	廢棄物未妥善貯存，已立即派員改善。	已改善
		W0606756	和發營造有限公司-楊恭為等 2 人新建住宅工程	1090413	該工程已接近完工，請事業於完工後申報解除列管。並查無聯單清運紀錄	已發文勸導
		W0707463	阿里山營造有限公司-金沙鎮新前墩 5、8 號傳統建築修復工程	1090615	事業未確實申報事業廢棄物清運三聯單，事業表示產出之廢棄物已丟垃圾車處理	已裁罰
		W0409793	慶瑞營造股份有限公司-市港段 93 地號十層店鋪及集合住宅興建工程	1090616		
		W0410170	聯亞土木包工業-金湖鎮湖后劃段 82-4 號新建工程	1090713	廢棄物飛揚逸散且超出工區範圍，請事業改善。	已改善
		W0410812	旺華營造有限公司-金湖鎮蓮庵里遊具設施及地坪排水改善工程	1090720	現勘該工程產出廢棄物項目含塑膠混合物，不符解除列管條件	已補正
		W0410821	旺華營造有限公司-金湖鎮夏興聚落環境改善工程	1090721	經現勘該工程產出廢棄物項目含木材混合物，不符解除列管條件	已補正
		W0610143	守信營造有限公司-109 年度金寧鄉零星一期整建工程	1090721	經現勘該工程產出廢棄物項目含木材混合物，不符解除列管條件	已補正

表 3.5.4-2 109 年列管事業巡察情形追蹤表(2/2)

行業別	違規件數	管制編號	事業名稱	巡查時間	巡查/違規情形	追蹤情形
營造業	18	W0610161	權勝營造有限公司-金酒公司行政大樓一樓內部整修及影音系統改善工程	1090817	產出項目含 D-0599 未於廢清書登載，請補正。	已補正
		W0606756	和發營造有限公司-楊恭為等 2 人新建住宅工程	1090820	查無聯單清運紀錄	已發文勸導
		W0509467	興洪營造有限公司-金城鎮後豐港靖泉實業集合住宅新建工程	1090821	生活垃圾散落工區前方道路，請其改善	已改善
		W0509547	亞和營造有限公司-金城鎮古崗段 725 地號集合住宅新建工程	1090825	生活垃圾散落工區前方道路，請其改善	已改善
		W0509734	奕鴻營造有限公司-古城國小幼兒園教學大樓室內裝修工程	1090916	現場產出廢棄物項目不含廢紙混合物，誤植於廢清書請補正。	已補正
		W0609702	宏偉土木包工業-王英群新建住宅	1090923	廢棄物貯存於圍籬外且無防止飛揚逸散之措施，請改善。	已改善
		W0410974	雅東營造有限公司-109 司令台及看台設施改善工程	1091005	現場產出項目含 D-0599 未於廢清書登載，請補正	已補正
		W0509798	信邦營造有限公司-金城鎮濱海觀光遊憩環境營造計畫(工程)	1091029	工程產出廢棄物項目含事業廢棄物不符解除列管條件，請事業依廢清法申報事業廢棄物清理計畫書。	已補正
		W0707874	紀揚營造有限公司-官澳灣口海灘暨周邊環境工程	1091103	工程產出廢棄物項目含事業廢棄物不符解除列管條件，請事業依廢清法申報事業廢棄物清理計畫書。	已發文勸導
		W0707918	利泰億營造有限公司-109 年度金沙鎮各里農塘浚深工程	1091106	工程產出廢棄物項目含事業廢棄物不符解除列管條件，請事業依廢清法申報事業廢棄物清理計畫書。	已補正

	
<p>1090120 阿里山營造有限公司 廢棄物未妥善貯存-改善前</p>	<p>1090120 阿里山營造有限公司 廢棄物未妥善貯存-改善後</p>
	
<p>1090210 鉦元營造有限公司 現場已完工無產出廢棄物情形</p>	<p>1090414 金門縣自來水廠 超時貯存有害事業廢棄物-已裁罰</p>
	
<p>1090825 亞和營造有限公司 工地未妥善貯存</p>	<p>1090825 亞和營造有限公司 工地未妥善貯存-改善後</p>

圖 3.5.4-1 列管事業現場巡查情形

3.5.5 非列管事業巡查成果

依據過往經驗，金門縣多數陳情案或非法棄置案，乃肇因於許多非列管事業任意棄置所造成，其中包含古厝裝修工程、小型裝潢工程及其他非列管工地工程等；為改善非列管事業任意棄置行為，本計畫於今年度訂定 100 件非列管事業目標，截至 109 年 12 月 31 日止，已完成 344 家次(104 家)現場巡查作業，以下茲就非列管巡查名單篩選方式、稽巡查作業方式及目前巡查成果做說明。

一、非列管工程名單篩選方式

金門縣非列管事業仍以營造業為大宗，相關名單可由空污費資料及陳情案件取得，於每週固定彙整名單，分別建立應列管與非列管事業名單，並主動勾稽非列管工程之聯單，查明有無異常。

二、非列管工程巡查作業方式

針對古厝裝修業及屢遭陳情之工地，加強稽巡查工作，並記錄工區內廢棄物貯存情形，與上次巡查時之貯存情形作比對，如有明顯廢棄物減少或工程已完工，要求業者提供廢棄物流向證明供查。且稽查現場時，本計畫人員皆會詳細記錄並填寫巡查紀錄表，如有疑似違規案件皆會第一時間回報環保局進行後續處置工作；

三、非列管工程巡查成果

本計畫以上述名單針對古厝裝修業及非列管工地，進行定期稽巡查工作，目前已完成 344 家次巡查，其中以現場稽查類型區分，有 274 家次為例行性巡查，70 家次為已完工巡查；以工程類型區分，古厝整修工程占 111 家次，其他非列管工程佔 204 家次，公共工程佔 29 家次，如表 3.5.5-1 所示。而從巡查結果顯示巡查 344 家次中，有 172 家現場有產出廢棄物情形，其餘皆為尚未動工或現場未發現污染現象，而現場有產出廢棄物之非列管工程皆有符合貯存規定，故本計畫會持續進行複查，如圖 3.5.5-1。

另稽查 344 家次中，有發現工地中事業廢棄物已清運，但無流向證明等情形，彙整 2 月至 12 月 31 日共 8 件次，已將資料移至環保局後續發文勸導改善，如表 3.5.5-2 所示。

表 3.5.5-1 非列管事業清查成果統計

工程類型	現場稽查類型			廢棄物清除方式			現場是否有產出廢棄物情形			廢棄物貯存方式是否合乎規定		
	已完工稽查	例行性稽查	總計	自行清除	委託清除	總計	是	否	總計	是	否	總計
公共工程	12	17	29	28	1	29	17	12	29	11	0	11
古厝整修	33	78	111	67	44	111	68	43	111	43	0	43
其他非列管工程	25	179	204	175	29	204	87	117	204	116	0	116
總計	70	274	344	270	74	344	172	172	344	170	0	170

表 3.5.5-2 非列管事業清運無流向成果統計

月份	項目	總件數	事業廢棄物已清運無流向
2月		9	0
3月		16	0
4月		24	1
5月		30	1
6月		43	2
7月		33	0
8月		34	1
9月		39	1
10月		43	1
11月		33	1
12月		40	0
總計		344	8

	
<p>1090203 現場查核情形 煌進土木包工程有限公司-確實提供廢棄物流向證明</p>	<p>1090318 現場查核情形 兆輝營造有限公司-廢棄物貯存確實符合規定</p>
	
<p>1090326 現場查核情形 蔡氏商業有限公司-廢棄物貯存確實符合規定</p>	<p>1090410 現場查核情形 元順興營造有限公司-確實提供廢棄物流向證明</p>
	
<p>1090507 現場查核情形 新杰營造有限公司-廢棄物貯存確實符合規定</p>	<p>1091109 現場查核情形 金石城營造有限公司-廢棄物貯存確實符合規定</p>

圖 3.5.5-1 非列管工程現場巡查情形

3.6 辦理宣導說明會

欲達到事業廢棄物有效清除處理之目標，協助辦理相關之宣導活動，使事業對於新的訊息及法規之要求能夠獲得即時之訊息，因此本計畫於 109 年 6 月 17 日及 9 月 24 日，各辦理 1 場勾稽異常樣態與 GPS 法規修正宣導說明會，辦理流程見圖 3.6-1，詳細內容說明如後。



圖 3.6-1 宣導說明會辦理流程

一、勾稽違規樣態及 GPS 擴大列管宣導說明會

環保署於 107 年修正公告「應裝置即時追蹤系統之清運機具及其規定部分公告事項」，規劃針對易遭棄置之廢棄物（如廢塑膠、營建廢棄物等）進行列管，並將廢棄物清運車輛分批納管。另因應第三代行動通信技術終止，第四代行動通信技術已廣布，避免業者違法拔除電源、回傳假訊息等規避追蹤行為，此外，刪除已無使用之附件二、附件三系統規格，並修正附件項次及增訂附件七系統規格以符合管制政策需求。自 109 年 7 月 1 日起，凡自行或委託清除「應裝置即時追蹤系統之清運機具及其規定」公告附件一中，第 53~59 項廢棄物之清運機具，共同及輔導設置車輛、許可量 2,000 公噸以上之乙級公民營廢棄物清除機構車輛(含既有及新申請車輛)，應於清運車輛裝置 GPS 車機系統。

另為避免事業於上網申報、勾稽聯單或現場查核時發生異常而被勾稽裁罰，特進行相關法規告知及宣導，避免觸法，特此辦理此宣導說明會，希冀讓所有列管事業及公民營清除機構提早因應此次法規修正，並透過現場討論，以達確實輔導之效。於 109 年 6 月 17 日辦理第 1 場次說明會，說明會作業成果如后：

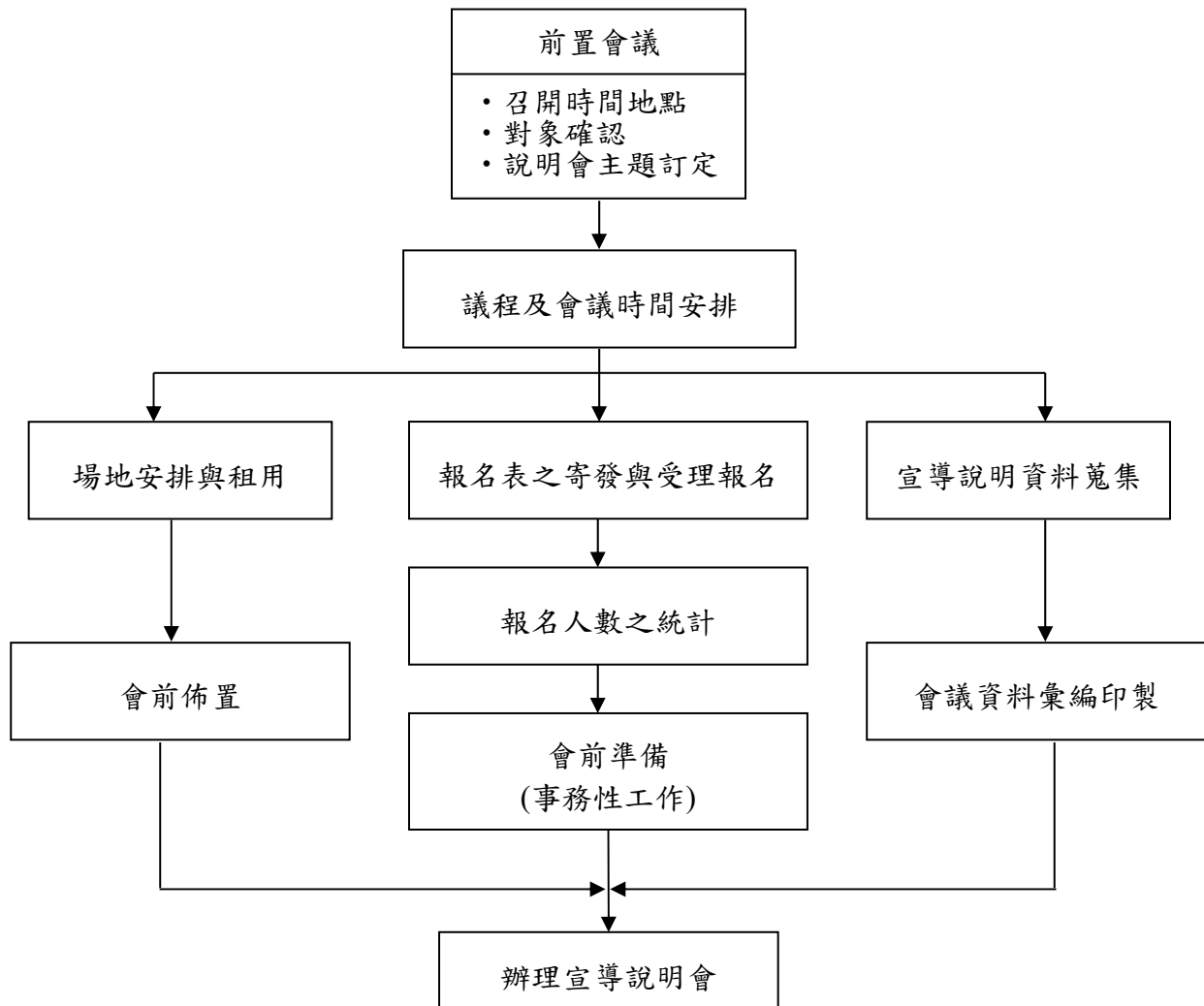
(一)與會對象

營造業及公民營廢棄物清除機構。

(二)辦理時間與地點

109 年 6 月 17 日(星期三)假金門縣環境保護局大會議室辦理。

(三)議程內容

廢棄物稽查管制作為

1. 上網申報及例行性勾稽違規樣態說明

為說明上網申報、例行性勾稽及現場查核違規樣態與罰則，特邀請各事業進行以下說明：

- (1)應上網申報之事業法規說明。
- (2)例行性勾稽之違規樣態與相關法規說明。
- (3)現場查核異常或違規樣態說明。

2. GPS 法規第二批擴大列管及防範非法棄置宣導

因應 GPS 修法而於今年 7 月 1 日起實施第二批擴大列管，特輔導事業及公民營清除機構進行以下說明：

(1)相關法規修正重點說明及加裝 GPS 系統之事業及影響說明。

(2)防範非法棄置巡查宣導。

3.綜合討論

與會人員針對目前管制作業進行經驗交流，以作為計畫後續辦理之參考，宣導說明會議程表如表 3.6-1 所示。

表 3.6-1 109 年第一場宣導說明會議程表

時間	會議名稱	時間	主講人
10:00~10:20	報到	30 分鐘	-
10:20~10:30	主席致詞	10 分鐘	金門縣環保局
10:30~11:00	上網申報、例行性勾稽及現場查核違規 樣態說明	30 分鐘	上境公司
11:00~11:10	休息	10 分鐘	-
11:10~11:40	GPS 法規第二批擴大列管及防範非法 棄置宣導	30 分鐘	上境公司
11:40~12:00	問題討論	30 分鐘	金門縣環保局
12:00~	賦歸		

(四)其他前置作業

- 1.場地安排：本次宣導說明會使用金門縣環保局大會議室辦理，另確認場地設備如：單槍、投影布幕、麥克風等可以正常使用。
- 2.報名表：製作報名表，經環保局發文給各事業並於規定時間內回傳報名表，以統計與會人數。
- 3.其他：議程表張貼、餐點準備、教材印製等。
- 4.防疫措施：今年度因應 COVID-19(新冠肺炎)防疫措施，請參加者於宣導會期間配合規定量測體溫及登記實名制。

(五)辦理情形

本次說明會的參與人數共計 61 人，透過簡報的方式，讓業者了解 GPS 法規修正案，於今年以及中長期管制重點與方向。本次說明會局長

亦於問題討論時間蒞臨，讓業者充分瞭解本局未來針對新增 GPS 列管廢棄物之清運流程及對策。另一併說明上網申報、例行性勾稽及現場查核違規樣態與罰則，並針對現今本局防範非法棄置進行宣導。說明會辦理情形如圖 3.6-2 所示。



圖 3.6-2 勾稽違規樣態及 GPS 擴大列管說明會辦理情形

二、工地作業現場廢棄物源頭減量、GPS 法規擴大列管及勾稽異常樣態宣導說明會

為強化本縣事業及民眾「垃圾零廢棄」之觀念，本計畫規劃此次宣導會提倡以綠色生產、綠色消費、源頭減量、資源回收、再使用及再生利用等方式，將資源有效循環利用，逐步達成垃圾全回收、零廢棄之目標。而本縣近年來營造工地屢遭陳情，經查均為工地雜亂、未有工地事業廢棄物源頭減量之事實，故藉此宣導工地現場垃圾分類、廢棄物管理之重要性。另有效掌握事業廢棄物流向，環保署於 107 年修正公告「應裝置即時追蹤系統之清運機具及其規定部分公告事項」，規劃針對易遭棄置之廢棄物（如廢塑膠、營建

廢棄物等)進行列管,並將廢棄物清運車輛分批納管。自 109 年 7 月 1 日起,凡自行或委託清除「應裝置即時追蹤系統之清運機具及其規定」公告附件一中,第 53~59 項廢棄物之清運機具,共同及輔導設置車輛、許可量 2,000 公噸以上之乙級公民營廢棄物清除機構車輛(含既有及新申請車輛),應於清運車輛裝置 GPS 車機系統,並須符合公告附件七之規格。

金門縣環保局為使相關列管事業及民眾,能充分源頭減量、GPS 修正重點影響、勾稽異常樣態及其他相關問題,於 109 年 9 月 24 日辦理第 2 場次說明會,說明會作業成果如后:

(一)與會對象

本縣列管事業、公民營清除機構。

(二)辦理時間與地點

108 年 9 月 24 日(星期四)假金門縣環境保護局大會議室辦理。

(三)議程內容

1. 工地作業現場廢棄物源頭減量宣導

主要針對營造工地現場的廢棄物源頭減量,其內容主要為說明廢棄物管理、清潔生產應用,特邀請各事業進行以下說明:

(1) 廢棄物管理與資源回收。

(2) 清潔生產應用

2. GPS 法規擴大列管及異常樣態宣導

因應 GPS 修法之管制方式及系統操作與環保署勾稽異常樣態等部分,特輔導事業及公民營清除機構進行以下說明:

(1) 相關法規修正重點說明及加裝 GPS 系統之事業及影響說明。

(2) GPS 異常樣態宣導說明。

3. 綜合討論

與會人員針對目前管制作業進行經驗交流,以作為計畫後續辦理之參考,宣導說明會議程表如表 3.6-2 所示。

表 3.6-2 109 年第二場宣導說明會議程表

時間	會議名稱	時間	主講人
13:40~14:10	報到	30 分鐘	-
14:10~14:20	主席致詞	10 分鐘	金門縣環保局
14:20~14:50	工地作業現場廢棄物源頭減量宣導	30 分鐘	上境公司
14:50~15:00	休息	10 分鐘	-
15:00~15:20	GPS 法規擴大列管及勾稽異常樣態	20 分鐘	上境公司
15:20~15:30	問題討論	10 分鐘	金門縣環保局
15:30~	賦歸		

(四)其他前置作業

- 1.場地安排：本次宣導說明會使用金門縣環保局大會議室辦理，另確認場地設備如：單槍、投影布幕、麥克風等可以正常使用。
- 2.報名表：製作報名表，經環保局發文給各事業並於規定時間內回傳報名表，以統計與會人數。
- 3.其他：議程表張貼、餐點準備、教材印製等。
- 4.防疫措施：今年度因應 COVID-19(新冠肺炎)防疫措施，請參加者於宣導會期間配合規定量測體溫及登記實名制。

(五)辦理情形

本次說明會的參與人數共計 51 人，透過簡報的方式，讓業者了解 GPS 法規修正案，於今年以及中長期管制重點與方向。本次說明會局長亦於問題討論時間蒞臨，期藉由本次會議之舉辦，針對工地廢棄物源頭減量等重要性，及 GPS 擴大列管說明，使與會者瞭解本局未來針對新增 GPS 列管廢棄物之清運流程及對策。並針對勾稽異常樣態等進行說明宣導。說明會辦理情形如圖 3.6-3 所示。



圖 3.6-3 工地廢棄物減量、GPS 法規擴大列管及勾稽異常樣態宣導說明會辦理情形

3.7 其他配合事項

3.7.1 提供事業廢棄物相關之諮詢輔導

為配合公告之廢棄物清理法，落實事業廢棄物清理流向及配合環保署事業廢棄物管制中心申報制度，輔導業者以網路連線申報管制作業，使各事業、清除及處理機構能瞭解管制廢棄物流向之目的進而配合網路申報。惟因申報方式部份業者無法即時熟悉作業程序，故應設置諮詢服務單位以解決業者申報之問題。因此，本工作團隊之派駐人員利用電話提供個別業者網路申報諮詢服務。擬訂諮詢作業管制方案，其規劃如下：

一、諮詢服務規劃

本工作團隊之地方派駐人員，利用諮詢的方式提供業者網路傳輸方式申報事業廢棄物流向之諮詢輔導並製作制式客服表單見表 3.7.1-1，供派駐人員於受理申報相關諮詢作業時記錄用，有助於相關問題之彙整、追蹤、回報及健全資料建檔工作。

二、制定標準問答流程

業者詢問相關問題均已由各種管道層層轉接，因此受理諮詢業務人員的態度應親切外，亦應針對業者所提出疑問，依照標準程序提供完善的解答服務，並針對業者常發生的問題，做統計分析彙整成連線作業問答篇並針對問題加強宣導，提供業者專業及完善的服務。

三、諮詢作業分享管道建立與彙整

由於環保局派駐人力於本計畫屬於第一線人員，經常需接觸相關業者諮詢作業，因此有效解決事業機構的疑問，相關問題的收集及標準回覆問答集擬定是不可缺的工具之一。本工作團隊希望透過派駐人力接觸事業廢棄物清理實務上所有問題，進行資料匯集與通暢的雙向溝通管道，集思廣益以專業的客戶服務作業精神輔導相關機構妥善處理事業廢棄物。

四、執行成果

本計畫統計至 109 年 12 月 31 日止諮詢輔導民眾依規定辦理相關事宜件數計 1,300 件，其中以上網申報問題計 632 件最多，事業廢棄物清理計畫書問題計 483 件次之，統計情形如圖 3.7.1-1 所示。諮詢事宜主要為詢問各項申請、系統操作問題，民眾提問依提問種類整理如表 3.7.1-1 所示。



圖 3.7.1-1 輔導事業諮詢項目統計

表 3.7.1-1 事業諮詢問題彙整表 (1/2)

類別	問題項目	諮詢事宜
上網申報	廢棄物申報及聯單相關問題	<ol style="list-style-type: none"> 1.事業因 EMS 系統未曾填報過，所以不知如何設定廢棄物清理方式、增加廢棄物項目及內容、申報產出及貯存、三聯單、清運機具維護、廢棄物代碼設定等，故來電詢問操作。 2.事業因不清楚申報產出、貯存問題，建置廢棄物設定，故電話詢問操作。 3.事業不知道清運聯單需做確認、申報產出及貯存量如何修正，故來電(或親洽)詢問操作。
清理計畫書	清理計畫書之填報、變更或解列	<ol style="list-style-type: none"> 1.事業針對清理計畫書因 EMS 系統未曾填報過，而不知如何填寫廢棄物清理方式、增加廢棄物項目及內容、廢棄物代碼設定等，故親洽或電洽詢問操作。 2.事業因 EMS 密碼不知如何申請、密碼遺失等問題，而來電詢問。 3.事業因不熟悉如何線上申請解除列管，而來電詢問。

表 3.7.1-1 事業諮詢問題彙整表(2/2)

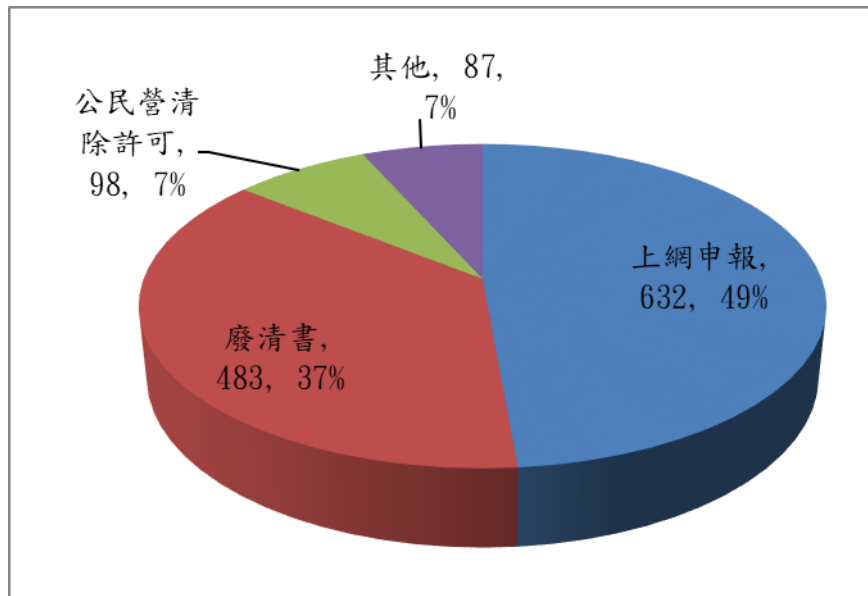
類 別	問題項目	諮詢事宜
公民營 清除事 業	清除事業相關規範	<ol style="list-style-type: none"> 1.事業針對公民營清除營運紀錄申報方式不清楚或申報錯誤需變更而來電詢問。 2.事業針對公民營清除機構新設、展延、變更等相關規範來電詢問。 3.來電(或親洽)詢問清除業者相關資訊。
其他	事業廢棄物其他相關問題	<ol style="list-style-type: none"> 1.因系統密碼維護問題，業者來電詢問系統密碼操作修改。 2.事業針對再利用檢核表問題有疑慮，故親洽詢問。

事業廢棄物相關之諮詢輔導以上網申報問題為最主要，共計 528 件，占總諮詢輔導件數接近一半，因金門以新興營造業為主要列管對象，因此許多事業不清楚相關規定而來電詢洽。針對事業輔導方面，建議可建立常見問題的 Q&A 至環保局網站，提供給業者參考，可減少往後輔導的時間與次數。

3.7.2 計畫人員教育訓練

本計畫指派 3 位派駐人員，至少 2 位應具大專以上畢業學歷，協助環保局辦理計畫相關工作事項，上述人員規劃職前教育訓練及在職教育訓練以利執行本計畫相關工作。

本工作團隊之專職派駐人員為因應政策、制度面修正、提供各行業現場查核技術及提升執行本計畫之專業能力，具備掌握事業製程、廢棄物處理技術與電腦系統操作等技術能力等。擬定之辦理方式，包括專職派駐人員初期整訓階段及技術提升階段，兩階段課程範圍皆屬計畫涵蓋內容，而課程深度則設計由淺入深，以期有系統培訓事業廢棄物管理之專業技能，規劃之訓練計畫流程，說明如后。

一、職前教育訓練

109 年度職前教育訓練已於 2 月 24 日圓滿完成，本次主要著重執行規劃及人員管理、處理許可證線上化申請操作說明及事業廢棄物清理計畫書檢視及例行性勾稽系統使用說明，教育訓練課程內容如表 3.7.2-1 所示，每月亦不定期針對派駐人員較不熟悉之作業辦理課程說明，期透過各課程之辦理提高派駐人員專業素養與工作品質，教育訓練辦理情形如圖 3.7.2-1 所示。

表 3.7.2-1 派駐人員職前教育訓練議程表

會議地點：金門縣環保局會議室			
時間	課程名稱	時間	主講人
13:30~14:00	「109 年金門縣廢棄物管理及稽查管制計畫」執行規劃及人員管理	30 分鐘	上境公司
14:00~14:30	處理許可證線上化申請操作說明	30 分鐘	上境公司
14:30~15:00	事業廢棄物清理計畫書檢視及例行性勾稽系統使用說明	30 分鐘	上境公司
15:00	散 會		



圖 3.7.2-1 派駐人員職前教育訓練辦理情形

二、在職教育訓練

109 年度在職教育訓練已於 8 月 20 日圓滿完成，訓練內容主要針對 GPS 相關法規以及列管及非列管事業巡查及勾稽，教育訓練課程內容如表 3.7.2-2 所示，辦理情形如圖 3.7.2-2 所示。

表 3.7.2-2 派駐人員在職教育訓練議程表

會議地點：金門縣環保局會議室			
時間	課程名稱	時間	主講人
13:30~14:00	GPS 法規及系統操作及加強地方宣導	30 分鐘	上境公司
14:00~15:00	列管及非列管事業巡查及勾稽方法	60 分鐘	上境公司
15:00	散 會		



圖 3.7.2-2 派駐人員在職教育訓練辦理情形

派駐人員為本計畫第一線接觸業者之人員，須面對業者的各種諮詢，因此對於廢棄物相關法律規定須有一定之了解，為能協助派駐人員了解最新修正之法條或規範內容，本工作團隊會隨時留意環保署所公告最新法規，並即時對於派駐人員進行相關在職教育訓練，以提供業者最新最正確的相關規範內容。

3.7.3 其他協助環保局相關配合事項

一、工作進度報告會議

本工作團隊規劃於每月召開 1 次計畫工作進度報告會議，統計至 109 年 12 月止共計辦理 11 次月工作進度報告，分別於 109 年 2 月 24 日、3 月 17 日、4 月 21 日、5 月 21 日、6 月 17 日、7 月 24 日、8 月 20 日、9 月 24 日、10 月 27 日、11 月 18 日、12 月 18 日辦理，會議中提出工作成果分析及問題討論等，藉由進度報告會議掌握各項工作進度及執行情形，以確保執行效能於預期時間內完成。

二、其他環保局交辦事項

已協助辦理環保局交辦事項計 12 項，主要為裝置 GPS 新聞稿；協助口罩查核，彙整各項機關所需資料等，相關情形如表 3.7.3-1 所示。

表 3.7.3-1 協助辦理環保局交辦事項情形(1/2)

編號	辦理事項	辦理情形說明	完成月份
1	協助洋山淨水廠提交廢清書審查	檢視該廠廢清書異常樣態及廢清書內容並提供審查意見呈交給環保局參考。	2 月
2	查詢 C-0101 汞及其化合物(總汞)處理機構	協助查詢 C-0101 汞及其化合物(總汞)清除及處理流向及方式，並彙整收受該廢棄物之清除、處理機構呈交給環保局參考。	3 月
3	環保署交辦口罩查核	因應新冠肺炎疫情，環保署交辦地方環保局稽查公共場所是否有隨意丟棄口罩情形。本計畫人員配合政策，於執行計畫稽巡查時，至附近公共場所拍照稽查，發現有口罩任意棄置情形共計 21 件。	4~11 月
4	金門縣醫療廢棄物清理費用計算	協助調查本縣各醫療機構，包括列管醫院、洗腎中心、非列管醫療診所等醫療廢棄物清理量及清理費用，並調查清除處理流向，交給環保局參考。	5 月

表 3.7.3-1 協助辦理環保局交辦事項情形(2/2)

編號	辦理事項	辦理情形說明	完成月份
5	第二批 GPS 擴大列管名單及新聞稿	為提前宣導及通知各事業或公民營清除業者 GPS 於 109 年 7 月實施第二批擴大列管措施，本計畫研擬相關新聞草稿供環保局參考。	5 月
6	彙整本縣營建廢棄物暨剩餘土石方稽查小組及調查	因營造工程件數不斷提升、本縣代清除處理費用於 106 年起調漲，另於同年 9 月推動強制分類政策，部分不肖業者為省去分類之人力金錢成本及規避清除處理費用，造成許多非法棄置情形產生。因此本計畫參考臺灣部分縣市作法(如新北市黑蝙蝠專案等)，彙整並整理本縣參考作法供環保局參考。	5 月
7	塔山發電廠變更廢清書疑義	塔山發電廠新建工程，9 號及 10 號發電機新增空氣污染防治設備，包括旋風集塵設備、選擇觸媒還原(SCR)設備。本計畫協助檢視廢清書異常樣態及內容並給予審查意見供環保局參考。	6 月
8	自來水廠處理及再利用疑義	金門縣自來水廠欲於子廠設立污泥乾燥設備，協助釐清法規及流向疑義，並協助查詢該廠申請再利用試驗計畫之法規。	6 月
9	公墓起掘廢棄物流向	協助彙整全國若干公墓起掘合約，其處理廢棄物方式、土石方處理方式及流向，統計是否回填或送至土資場處理。	8 月
10	禽畜糞下腳料及生物處理機資料蒐集	針對 R-0111 禽畜屠宰下腳料處理方式及技術彙整，整理下腳料再利用及處理相關法規，並彙整各縣市處理方式、相關處理技術、相關設備供應商與操作及高溫微生物處理操作流程等。	8 月
11	營建混合物再利用及處理申請流程	因應事業詢問，協助整理營建混合物分類處理廠具備資格、申請方法及流程。	8 月
12	營建廢棄物處理機構申請條件	協助調查並彙整營建廢棄物處理機構(物理分類)之環評條件。	10 月

三、應裝置即時追蹤系統之清運機具及其規定擴大列管宣導

環保署於 107 年修正「應裝置即時追蹤系統之清運機具及其規定」，並明訂於 108 年 7 月 1 日起實施第一批擴大列管，其新增列管之廢棄物為公告附表一中第 39 至 52 項廢棄物；第二批列管廢棄物為公告附表一中第 53 至 59 項廢棄物，且定於 109 年 7 月 1 日起列管；第三批及第四批擴大列管對象則分別為「公民營廢棄物清除機構每月許可量超過五百公噸未滿二千公噸者，其經許可之清運機具」及「公民營廢棄物清除機構每月許可量五百公噸以下者，其經許可之清運機具」，且分別應於 110 年 6 月 30 日及 111 年 6 月 30 日前完成 GPS 車機裝置，如表 3.7.3-3 所示。

而本計畫為使金門縣各事業及公民營清除處理機構充份了解本次修法範圍，今年已辦理 2 場次宣導說明會，並於上半年撰擬新聞稿發布，宣導單發放對象為各大營造業、有載運公告附表一中廢棄物之事業為主，並於現場巡查時、宣導說明會時以及金門縣主要掩埋場中進行發放，而下半年進行應裝置未裝置 GPS 統計僅有 1 家，且已裁罰並改善，宣導單張如圖 3.7.3-2 所示。

表 3.7.3-2 GPS 法規擴大列管修正事項列表

GPS 法規公告修正事項	廢棄物種類	實施時間
載運附件一第三十九項至第五十二項廢棄物之清運機具	紡織污泥 (R-0906)、淨水污泥(R-0909) 石材礦(R-0907)、氟化鈣污泥(R-0910)、 廢木材(R-0701)、廢玻璃(R-0401)、廢木材 混合物(D-0799)、廢陶瓷(R-0403)、廢 磚(R-0402)、廢木材棧板(D-0701)、其他 廢玻璃、陶瓷、磚、瓦及黏土等混合物 (D-0499)、廢石膏(D-0401)、廢油混合物 (D-1799)、廢切削油(液)(D-1704)	應於中華民國一百零八年六月三十日以前完成裝置
運附件一第五十三項至第五十九項廢棄物之清運機具，及公民營廢棄物清除機構每月許可量二千公噸以上者	廢塑膠混合物(D-0299)、以 PET 為片基材 質的廢攝影膠片(D-2201)、廢攝影膠片 (卷)(含 X 光膠片)混合物(D-2299)、廢塑 膠 R-0201、廢攝影膠片(卷)(R-2201)、 廢塑膠容器(其他塑膠)(R-0208)、廢壓 模膠(R-0210)	應於中華民國一百零九年六月三十日以前完成裝置
公民營廢棄物清除機構每月許可量超過五百公噸未滿二千公噸者	---	其經許可之清運機具應於中華民國一百一十年六月三十日以前完成裝置
公民營廢棄物清除機構每月許可量五百公噸以下者	---	其經許可之清運機具應於中華民國一百一十一年六月三十日以前完成裝置

<p>新聞資料</p> <p>金門縣金湖鎮正義里尚義100號 電話：082-336823 傳真：082-334438</p>	 <p>金門縣環境保護局</p> <p>中華民國 108 年 6 月 日</p>	 <p>GPS 法規擴大列管注意事項</p> <p>依環保署公告規定自108年7月1日起，凡自行或委託清除「應裝置即時追蹤系統之清運機具及其規定」公告附件一中，第39~52項廢棄物，應於清運車輛裝置GPS車機系統，並須符合公告附件七之規格</p> <p>公告附件一中第39至52項包含那些？</p> <table border="1"> <tr> <td> <ul style="list-style-type: none"> ✓ 紡織污泥(R-0906) ✓ 淨水污泥(R-0909) ✓ 石材礦泥(R-0907) ✓ 氯化鈣污泥(R-0910) <p>污泥類</p> </td> <td> <ul style="list-style-type: none"> ✓ 廢木材(R-0701) ✓ 廢玻璃(R-0401) ✓ 廢木材混合物(D-0799) ✓ 廢矽泥(R-0403) ✓ 廢磚(R-0402) ✓ 廢木材棧板(D-0701) ✓ 其他廢玻璃、陶瓷、磚、瓦及黏土等混合物(D-0499) <p>營廢棄物類</p> </td> <td> <ul style="list-style-type: none"> ✓ 廢石膏(D-0401) ✓ 廢油混合物(D-1799) ✓ 廢切削油(D-1704) <p>廢具他類</p> </td> </tr> </table> <p>未依規定安裝GPS裝置，即違反廢棄物清理法，處新臺幣6,000元以上，300萬元以下罰鍰，經限期改善，仍未完成者，按次處罰。</p> <p>金門縣金湖鎮正義里尚義100號 電話：(082)33-6823 金門縣環境保護局</p>	<ul style="list-style-type: none"> ✓ 紡織污泥(R-0906) ✓ 淨水污泥(R-0909) ✓ 石材礦泥(R-0907) ✓ 氯化鈣污泥(R-0910) <p>污泥類</p>	<ul style="list-style-type: none"> ✓ 廢木材(R-0701) ✓ 廢玻璃(R-0401) ✓ 廢木材混合物(D-0799) ✓ 廢矽泥(R-0403) ✓ 廢磚(R-0402) ✓ 廢木材棧板(D-0701) ✓ 其他廢玻璃、陶瓷、磚、瓦及黏土等混合物(D-0499) <p>營廢棄物類</p>	<ul style="list-style-type: none"> ✓ 廢石膏(D-0401) ✓ 廢油混合物(D-1799) ✓ 廢切削油(D-1704) <p>廢具他類</p>
<ul style="list-style-type: none"> ✓ 紡織污泥(R-0906) ✓ 淨水污泥(R-0909) ✓ 石材礦泥(R-0907) ✓ 氯化鈣污泥(R-0910) <p>污泥類</p>	<ul style="list-style-type: none"> ✓ 廢木材(R-0701) ✓ 廢玻璃(R-0401) ✓ 廢木材混合物(D-0799) ✓ 廢矽泥(R-0403) ✓ 廢磚(R-0402) ✓ 廢木材棧板(D-0701) ✓ 其他廢玻璃、陶瓷、磚、瓦及黏土等混合物(D-0499) <p>營廢棄物類</p>	<ul style="list-style-type: none"> ✓ 廢石膏(D-0401) ✓ 廢油混合物(D-1799) ✓ 廢切削油(D-1704) <p>廢具他類</p>			
<p>新聞稿撰擬</p>	<p>宣導單樣式</p>				

圖 3.7.3-2 GPS 新聞稿及宣導單張樣式

四、配合環保署事業廢棄物管理績效考評

配合辦理地方環保局事業廢棄物管理評鑑作業部分，茲依據 109 年度事業廢棄物稽查管制計畫，彙整相關評分標準與本計畫相關者如表 3.7.3-2 所示。整體考評可分為二個部分，分別為「廢棄物清除、處理、再利用機構之查核管理及清除處理許可證審查核發」及「事業上網申報率、事業廢棄物清理計畫書送審率與自主性勾稽與稽查情形」，於事業廢棄物清除、處理、再利用機構之查核管理及清除處理許可證審查核發等考評分數 12% 中共計得到 11%；在事業上網申報率、事業廢棄物清理計畫書送審率與自主性勾稽與稽查情形考評項目 9% 中得到 8.96%，主要未得到分數部分為(1)無處理機構設置、(2)上網申報率不足，而關於上網申報率已請人員催報，期能在年末結算考評中得到該項滿分。

表 3.7.3-3 109 年考核指標、權重及評分內容 (摘錄) (1/2)

考 核 指 標	權重	評分標準	備 註	目前進度	自評
9、廢棄物清除、處理、再利用機構之查核管理及清除處理許可證審查核發	12%	1. 查核率[清除機構或設施查核次數/(清除機構與設施總家數×1)]×1%	1. 廢棄物處理機構與設施包含廢棄物清理工法第 28 條第 3 款第 1 目、第 3 目至第 6 目及第 4 款所指之機構與設施。處理機構或設施每年每機構至少查核 2 次。轄內無處理機構與設施者給予 0.5%。 2. 改善完成複查件數=違規案件經複查後已改善結案之件數。轄內無違規紀錄者，給予 0.2%。 3. [教育訓練機構家數/機構總家數]大於 1 者，以 1 計算。 4. 清除、處理機構許可文件核發不正確數包括文書及許可系統之誤繕、不完整及不正確等。	1. 主動巡查，共查計 59 家次。 2. 本縣尚無處理機構。 3. 本縣 1 家廢塑膠再利用機構，皆每月申報營運紀錄。	59/27*1%=1% 無處理機構=0.5% 申報 3 家次/1 家/3 次*2%=2%
		2. 違規機構與設施之複查及改善追蹤(改善完成複查件數/違規總件數)×1%		違規件數 12 次，改善件數 12 次	12 件/12 件*1%=1%
		3. 對轄內廢棄物清除處理機構進行教育訓練[教育訓練機構家數/機構總家數]×1%		辦理說明會教育訓練及現場輔導 27 家次，機構總家數 27 家	27 家/27 家*1%=1%
		4. 違規機構與設施之複查及改善追蹤[1-(清除、處理機構許可文件核發不正確數/清除、處理機構許可文件總數)]×2%		許可文件核發不正確數 0，清除機構許可文件總數 27 件	1-(0/27)=2%

表 3.7.3-3 109 年度績效考評指標、評分標準(摘錄)(2/2)

考核指標	權重	評分標準	備註	目前進度	自評
9、廢棄物清除、處理、再利用機構之查核管理及清除處理許可證審查核發	12%	5. 審查作業時效管理：管機關均於法定期限內完成轄內清除處理機構之許可審查作業者(含新申請、變更、展延等)，原則給予2%。每逾期1案件，扣0.4%		皆在法定期限內完成	2%
		6. 輔導申設處理機構主管機關輔導轄內處理機構(或)再利用機構設立，當年度成功增設1家，加0.5%，最多1%。		今年有1家再利用機構增設	1*0.5%=0.5%
		7. 均配合本署出席重要會議，給予1%，缺席且未請假者，每次扣0.2%。		均有配合環保署參與相關會議	1%
		小計			
11、事業上網申報率、事業廢棄物清理計畫書送審率與自主性勾稽與稽查情形	9%	1. 事業上網申報率—1% 已上網申報家數/應申報家數>97%：1%		截至109年10月底上網申報率99.6%>97%	=1%
		2. 事業廢棄物清理計畫書(下稱廢清書)送審率—1% 已檢具廢清書家數/應檢具廢清書家數>97%：1%。		截至109年10月底已檢具廢清書家數/應檢具廢清書家數： 269家/270家	269/270*100%>97% =1%
		3. 廢清書通過率—1% 廢清書審查通過家數/應檢具廢清書家數>95%：1%。		截至109年10月底廢清書審查通過家數/應檢具廢清書家數： 269家/270家	269/270*100%>95% =1%
		4. 廢清書檢視改善率—1% 廢清書改善完成家數家數/廢清書應改善家數>80%：1%。		無應改善廢清書家數	1%
		5. 事業自主性勾稽執行情形—1% 完成1,500家轄內列管事業勾稽作業或全部列管事業勾稽作業：1%。		應勾稽家數270家，已勾稽家數270家(109年10月底家數)	270/270*100% =1%
		6. 勾稽異常執行情形—2% (1)現場查核件數/自主性勾稽異常件數>20%：1%。 (2)異常家數追蹤件數/清運機具即時追蹤系統(GPS)自主性勾稽下載異常件數>80%：1%。		(1)現場查核件數28件/自主性勾稽異常件數111件>20% (2)異常家數追蹤件數252件/清運機具即時追蹤系統(GPS)自主性勾稽下載異常件數252件	28/111*100%>20% =1% 252/252*100%>80% =1%
		7. 廢清書改善完成家數/廢清書應改善家數：2%		廢清書檢視皆無異常	2%
小計				8.96%	
合計					19.96%

第四章 結論與建議

第四章 結論與建議

本工作團隊承接本計畫後，除完善之前置作業規劃外，業已依據階段期程完成所交辦之各項任務，並依據期程進行期中工作成果報告之提報，以供貴局有效掌握計畫執行之品質與量化成果，結論與建議如下。

一、結論

(一)提昇事業廢棄物清理計畫書之送審及上網申報率

統計至 109 年 12 月 31 日，金門縣事業廢棄物清理計畫書送審率為 99.6%，通過率為 99.6%；上網申報率為 97.4%。將會掌握新增列管事業名單，列管新事業時，亦會檢附列管注意事項，提醒業者事業廢棄物清理計畫書及上網申報之法規規範與應辦事項。

於計畫執行期間透過「事業廢棄物申報及管理系統」，進行本縣列管行業別之專案性勾稽及列管事業清運聯單申報之例行性勾稽，協助貴局落實環保署規範之「109 年度事業廢棄物稽查管制計畫」，加強執行轄區內事業廢棄物流向追蹤管制工作，藉由專案性勾稽事業單位單月申報情形，以電話輔導之方式，提醒業者申報情形，並輔導業者確實申報以提昇事業申報率以及準確性。

為加強輔導未申報名單自 107 年 1 月起，針對產出貯存皆未申報之事業，第一個月進行輔導催報；同事業於次月仍未申報則將該事業申報情形移交至環保局進行函文催申報；同事業第三個月仍未改善者則移請環保局發文進行陳述意見。經過 2 年多的加強輔導作為，原先事業前月申報率過往約六至七成，109 年 11 月底止，約能達到九成，提升業者自主性申報，將會持續辦理。

(二)營建廢棄物流向追蹤管理

歷年廢棄物陳情案件多為營建廢棄物任意棄置，將加強產源管理，期能減少任意非法棄置案件發生。除對列管營造業的施工期間加強稽查管理外，將透過固定污染源營造業系統比對篩選未列管名單；針對古厝裝修及小型裝潢修繕之業者，定期查核及追蹤其廢棄物清理流向。

1.源頭管理

掌握營造業列管名單，並加強輔導其清理計畫書送審及上網申報輔導，並透過廢棄物清理計畫書中，營造業所填寫施工工期及申報廢棄物聯單時間與量，分析各類營建工程產出廢棄物的時間點，定期查核營建廢棄物貯存情形及清理流向。

經比對未列管事業名單，加強查察工地內廢棄物貯存及清理流向，加強宣導廢棄物妥善處理。

2.加強列管及非列管稽查作業

(1)上半年已巡查 234 家營造業、57 家其他事業(含砂石業、淨水廠等)，稽查結果共計 291 家，巡查成果有 3 家異常，目前已改善完畢，1 家查無聯單清運紀錄。而下半年 6 到 12 月份已巡查 231 家營造業、56 家其他事業(含砂石業、淨水廠等)，稽查結果共計 287 家。巡查異常情形如廢清書異常計有 16 家次、未妥善貯存計有 4 家次及查無清運三聯單 4 家次，後續辦理情形：已改善或補正計 19 家次、尚未改善 1 家次、已裁罰 2 家次、尚需後續追蹤 2 家次。

(2)非列管事業已清查 344 件非列管事業其中以現場稽查類型區分，有 274 家次為例行性巡查，70 家次為已完工巡查；以工程類型區分，古厝整修工程占 111 家次，其他非列管工程佔 204 家次，公共工程佔 29 家次，有發現工地中事業廢棄物已清運，但無流向證明等情形，彙整 2 月至 12 月 31 日共 8 件次，已將資料移至環保局後續發文勸導改善。

(三)配合清除車輛應裝置 GPS 公告修正

1.公告修正重點

環保署於 107 年 8 月 17 日修正公告「應裝置即時追蹤系統之清運機具及其規定」主要擴大列管應裝置 GPS 車輛及車機規格提升。

(1)第一階段(108/7/1)，擴大列管以載運近來常見非法棄置廢棄物之車輛為對象。調整增加原公告附件一項目，第 39 項至第 52 項廢棄物之清運機具(例如污泥、營建類廢棄物及廢切削油等)。

(2)針對專職從事廢棄物清除之車輛進行分批列管，共分為三個階段，第二階段(109/7/1)，載運附件一第 53 項至第 59 項廢棄物

之清運機具、共同及輔導設置車輛、許可量 2,000 公噸以上之乙級公民營廢棄物清除機構車輛(含既有及新申請車輛)；第三階段(110/7/1)，許可量 500~2,000 公噸之乙、丙級公民營廢棄物清除機構車輛(含既有及新申請車輛)；第四階段(111/7/1)，許可量 500 公噸之乙、丙級公民營廢棄物清除機構車輛(含既有及新申請車輛)。

2. 因應措施

- (1)本縣第二階段常見棄置廢棄物，主要為營建廢棄物，且大多數之營造業之廢棄物皆屬「自行清運」，而 GPS 係以清運管制廢棄物之車輛為主，故已於 5 月份函文告知並於 6 月份辦理相關說明會，於 109 年 7 月 1 日起有清運 GPS 公告附件一項目者，應裝置 GPS 並提出申請。
- (2)針對本縣取得公民營清除許可計 27 家，共核准 92 輛清運機具，其中已有 28 輛完成 GPS 裝置，依照附表從事廢棄物清除之車輛進行分批列管，持續進行 GPS 裝置輔導作業。
- (3)GPS 公告修正內容，除函文通知事業、辦理相關說明會、發新聞稿告，亦針對法規內容製作宣導單張，於現場查核輔導、事業自行清除廢棄物至掩埋場、來環保局洽公時，發送宣導單張。

3. 加強勾稽管制

- (1)於 109 年 7 月份起，將針對有清運廢棄物，而未裝置 GPS 之車輛進行勾稽作業，掌握應裝置未裝置名單。
- (2)針對公民營清除機構，確認其營運紀錄收受情形，是否有應裝置未裝置之情形發生。

(四)加強陳情案件及非法棄置查察

歷年陳情案件類型為營造業，故針對營造業，逐年加強相關管制作業。

1. 營建廢棄物非法棄置

配合 GPS 公告修正及營造業檢具事廢棄物清理計畫書及上網申報作業，研擬管制配套措施：

- (1)加強產源端管理，掌握列管及非列管營運情形，針對營建廢棄物產出勾稽比對，及後端加強巡檢查核廢棄物清理流向。

- (2)依照 GPS 公告，於 109 年 7 月 1 日起針對有清運公告附件一項目之車輛，包括：產源端直接清運至掩埋場、清除機構之營運紀錄申報項目等，會加強勾稽追蹤清運情形。
- (3)追蹤廢棄物流向與設置監視器蒐證，以防杜可能潛藏之違法行為。
- (4)空曠閒置地點及人煙罕至地點，每月排定巡查路線，依路線長短進行 1~2 次巡查作業，若發現非法棄置情形即提高該路線巡查頻率至每 2 週 1 次。

2. 畜牧業陳情案件辦理

本縣雞隻畜牧場，因禽畜糞處理方式不當，常遭週邊居民異味陳情，追查其廢棄物處理方式，並未符合農業事業廢棄物再利用管理辦法，第 3 條第 2 項 附表一之編號一禽畜糞，再利用機構應具備資格。本計畫已於 6 月 16 日召開跨局處會議，共同協助輔導畜牧場建置堆肥舍，並以廢清法 39 條先行開罰請其陳述意見，後續將持續輔導該畜牧場以生物科技方式處理禽畜糞。

二、建議

(一)營建廢棄物管理

建議針對營造業之廢棄物產出過程，期能跨局處橫向分工管理，從申請建照/雜照/拆照、工程簽約、繳交空污費、廢棄物產出、營建工程完工、使用執照核發或工程驗收，各環節進行串聯管理降低非法棄置情形，建議召開跨局處分工會議：如建設處、工程主辦機關及環保局空保科共同協調管理，期望能減少廢棄物流向不明情形發生。

1. 建設處

- (1)營造工程於開工時，將廢清書通過文件(或廢棄物清除處理合約書)列為應檢附資料，避免漏列應列管事業之情形發生。
- (2)於核發使用執照時，應確認其是否取得空污費繳納證明文件及廢棄物流向證明文件。

2. 工程主辦機關

- (1)若為公共工程時，工程主辦機關應於簽屬契約中載明：
 - A.編列廢棄物清除處理費。
 - B.載明未妥善處理廢棄物時之扣款方式。

C.載明將「廢棄物流向證明文件」列為工程結算驗收時查核重點。

(2)若接獲環保局廢棄物管理科，確認其廢棄物流向證明文件不合理時，應辦理扣款。

3.空保科

(1)定期彙整繳交空污費之營造業名單，予廢管科比對列管事業清冊。

(2)營建工程完工申請空污費結算時，先將名單會請廢管科確認其廢棄物流向證明文件合理性後，再開立繳納證明文件。

(二) GPS 法規修正配套措施

1.公民營清除機構管理：環保署「應裝置即時追蹤系統之清運機具及其規定」修正，預計於 110 年 7 月 1 日增加公民營廢棄物清除機構每月許可量超過五百公噸未滿二千公噸者，應裝置 GPS 系統。本計畫因應法規修正，並彙整出清除機構於清運前須完成 GPS 裝設之車輛名單。

2.建議於明年度計畫開始時辦理說明會，另於公民營或清理計畫書核准函加註時提醒公民營廢棄物清除機構每月許可量超過五百公噸未滿二千公噸者)，必須裝有 GPS，以利追蹤廢棄物流向情形。

(三)非列管事業管理

肇因本縣非列管事業仍為違法棄置之主要來源，建議掌握本縣各營造業、營造承包商、拆除業者、裝潢修繕業者等非列管事業相關名單，於巡查並掌握違法事實時，予以告誡相關非法棄置罰則，防範非法棄置情形增加，如屢次勸導而從未改善之業者，則予以開罰裁處，有效嚇阻非法棄置案件。

(四)廢清書電子送件收費

為推動電子簽章及電子收費制度，環保署修法新增電子送件收費基準，以現行收費基準計算之。建議可於轄區內推動電子簽章及電子收費制度，如此可縮減公文往來之時間及達到節省紙張之目的。現階段以鼓勵民眾辦理電子簽章及送件並以收費較低等誘因推動，搭配宣導說明會主題宣導或宣導單張宣傳等模式，應可達預期效果。

附件一 評選、期中及期末報
告意見回覆對照表

**109 年度「金門縣廢棄物管理及稽查管制計畫」
評選會議審查意見回覆表**

周委員錦東 審查意見	意見回覆
1.輔導事業上網申報及檢具廢清書送審作業流程中，必要時提供一對一教學。請說明人員規劃，以及如何提供列管事業申請等。	謝謝委員指教，若事業對於清理計畫書填寫、廢棄物申報，或系統操作不熟悉等疑慮部分，會請事業至環保局現場輔導相關申報或送審申請步驟。而過去輔導事業之執行成果均良好，已大幅減少事業對上網申報及廢清書送審等問題。
2.請說明廢棄物清理計畫書實質複審之人員配置，以及如何確保審查品質。	謝謝委員指教，目前審查人員具有多年的資歷與經驗，除參閱環保署「事業廢棄物清理計畫書審查作業參考指引」，亦不定期由計畫經理抽查，確保審查品質。
3.依據 P3-17 廢棄物清理計畫書實質複審作業由各環保局自行判斷是否召開專家學者審查會進行複審。請說明本計畫規劃因應方式。	謝謝委員指教，本縣列管事業若為有害或污染之虞業別，則依機關需求配合召開專家學者審查會，本計畫將協助安排相關會議事宜，審查重點包括貯存、清除、處理方式是否合理、遷廠、停(歇)業及宣告破產之廢棄物清理計畫是否合理完備、有害事業廢棄物緊急應變計畫是否合理完備等面向進行審查。
4 計畫是否由具管理及實務經驗人員進行各項審查程序之抽查，以符合所訂之管考機制?	謝謝委員指教，本計畫審查案件內容皆經由派駐人員進行初審及複審後，並由計畫經理定期抽查，再交付環保局人員進行最終審核，以符合管考機制。
5.請說明執行各項審查之期程掌控計畫。	謝謝委員指教，目前廢清書審查期程約 4~5 天(含補正時間)、公民營清除處理許可審查為 5~7 天、GPS 審驗約 3~5 天、廢食用油工作證(初審)約 1~2 天，並針對不同審查作業擬定相關 SOP，加速審查作業，提高行政效率。
6.本縣列管事業數較少，例行性勾稽與專案勾稽與專案勾稽如何區隔出原規劃執行成效?另請說明確屬異常之事業輔導改善計畫。	謝謝委員指教，例行性勾稽為依照環保署 IWR&MS 系統自動化勾稽，針對異常事業再進行人工判斷是否異常，並後續追蹤管理。而專案性勾稽部分，本計畫對各行業別進行勾稽管理，勾稽其成

周委員錦東 審查意見	意見回覆
	<p>為6個月，可有效查出事業異常名單。本計畫另針對金門縣營造業進行加強勾稽，增加其勾稽頻率，落實加強管理事業清除處理流向及杜絕非法棄置等方面問題。</p> <p>另針對確屬異常事業，本計畫會在每月月報會議中彙整長期異常名單供環保局進行發文勸導或裁處。</p>
<p>7.有關 GPS 勾稽規劃，請說明過去本縣執行經驗及成效。另請說明歷年經常發生異常之輔導改善計畫。</p>	<p>謝謝委員指教，108 年 GPS 勾稽異常為 25 台車，確認異常次數為 105 次，經本計畫輔導後均已完成改善。而異常項目最多為「未執行週確認」，針對此異常項目，本計畫已開設 LINE 群組定時提醒公民營業者定期申報。另經常發生異常之業者，則由本計畫彙整提交名單予環保局發文勸導，如無改善則進行裁處。</p>
<p>8.事業、清除、處理、再利用廢棄物流向管制及有關廢棄物陳情案件稽巡查工作至少需 850 件以上(其中應包含小型工程、古厝裝修及裝潢修繕等非列管工程至少 100 件以上)，並必須建檔及列管追蹤。請說明專案稽巡查之規劃及後續列管追蹤計畫。</p>	<p>謝謝委員指教，目前廢棄物稽巡查工作 850 件中，清除機構、再利用機構、農業廢棄物及醫療廢棄物為環保署專案稽巡查項目，而營建列管工程進行開工完工查核，本計畫今年規劃所有列管事業將進行每半年一次巡查工作，並加強營造業施工中廢棄物流向進行查核，查核重點為針對過去有違規紀錄者優先查核，比對廢棄物貯存情形並查核清運聯單等，釐清是否有異常情形。另針對非列管事業，未來執行方向以查核過往有違規紀錄之裝修業者為主。針對異常事業持續進行後續追蹤及輔導改善結果並定期提報。</p>
<p>9.本計畫應研擬營建廢棄物稽查管制作為及執行，並分析近年營建廢棄物非法棄置樣態及熱點，研訂管理策略。服務建議書似未完整提出規劃執行方向。</p>	<p>謝謝委員指教，本縣營建廢棄物管制作為，分為源頭管制及管末陳情稽查，源頭管制方面，主動勾稽已完工未解列、長期未申報聯單等事業，並進行巡查，如有違法事實依法裁處；管末稽查部分，除每月定期巡查棄置熱點外，依民</p>

周委員錦東 審查意見	意見回覆
	眾陳情事實安裝監視攝影機進行拍攝，就往年而言效果卓著。
10.執行現場稽巡查作業時，請說明是否全程使用數位化器材存證，並適時上傳至雲端資料庫或其他資料庫以供查驗。	謝謝委員指教，目前本計畫人員進行稽巡查時，皆使用數位相機或智慧手機進行拍攝，必要時使用數位攝影機進行錄音錄影蒐證。

**109 年度「金門縣廢棄物管理及稽查管制計畫」
評選會議審查意見回覆表**

詹委員武忠 審查意見	意見回覆
1. 貴公司執行本計畫多年，請說明 108 年度缺失事項及改善策略，以及本年度精進及創新做法。	謝謝委員指教，本計畫執行 108 年度計畫時，統計彙整例行性勾稽發現，常有事業經常性發生異常，今年將加強力度輔導及勸導改善，屢勸不聽者則進行裁處。
2. 針對非列管工程、古厝整理、小型裝潢修繕及屢遭陳情之工地，擬巡查記錄工區內廢棄物貯存情形，且與上次巡查時之貯存情形比對，請說明如何確實記錄廢棄物貯存類別及數量之做法。	謝謝委員指教，本計畫人員於巡查非列管、屢遭陳情工地時，均會記錄包含現場是否有貯存廢棄物情形、清除方式、廢棄物種類...等，並比對前次工地產出貯存情形，如有明顯減少，則要求提供清運流向證明或清運聯單等，如無，則紀錄上報環保局追查。
3. 請說明歷年營建廢棄物非法棄置樣態為何，巡查路線增加之原因及棄置熱點增減情況之分析。	謝謝委員指教，據統計，歷年營建廢棄物非法棄置案多為小型裝修業者為避免清除處理費而進行非法棄置，棄置地點則變化不同，針對需要長期監控之地點，則新增巡查路線，如長期未觀測到棄置情況，則減少該路線巡查已做有效人力分配。
4. 請說明對於營建剩餘土石方之非法棄置、暫時堆置、分類處理之場所調查和廢棄物量推估之做法，並連結土方申報平台，了解土方再利用及流向追蹤。	謝謝委員指教，營建廢棄土方其主管機關仍為內政部營建署，地方管轄為建設處，而營建署建置「營建剩餘土石方資訊服務中心」，為營建剩餘土石方流向申報平臺，供營造業申報並追蹤其流向。目前本縣土石方多採媒合各需土工程及農地做為回填使用，或送至洋山土石方回填區。
5. 請說明本年度新增派駐人員之各工作人員工作項目及效益考核。	謝謝委員指教，目前本計畫派駐人員工作分配依工作性質分為查核作業及審查作業，查核作業含各項事業廢棄物稽查作業(農牧業、醫療、營建工程、公民營機構...等); 審查作業含基線資料建置、申請案件審核、申報流向勾稽比對、諮詢輔導及其他配合事項等等，並

詹委員武忠 審查意見	意見回覆
	視業務量會互相支援、調整。未來每半年會進行考核作業，依照各項工作品質、工作態度及品性進行評分，作為核撥獎金之依據。

109 年度「金門縣廢棄物管理及稽查管制計畫」

評選會議審查意見回覆表

黃委員杏玲 審查意見	意見回覆
1.營建廢棄物棄置仍為金門縣主要違規案件，請提出如何減少案件發生的策略。	謝謝委員指教，針對營建廢棄物管理策略，本計畫主動勾稽半年以上無聯單之營建工地，規劃所有列管事業將進行每半年一次巡查工作，並加強營造業施工中廢棄物流向進行查核，查核重點為針對過去有違規紀錄者優先，比對廢棄物貯存情形並查核清運聯單等，釐清是否有異常情形。另外建議可將完工清理流向證明納入完工條件或申請使用執照條件中，可避免業者申請完工後，逕行非法棄置行為，加強管制力度。
2.營建廢棄物管理僅開工、完工稽查，無中間巡查管控，如何強化，請說明。	謝謝委員指教，目前已安排本縣列管事業巡查，頻率約半年至少巡查一次，其中營造業約皆會進行全面性清查，且針對過往有不良紀錄廠家加強查核，蒐集彙整不符合規定之廠家並於月報會議中呈報。
3.依貴公司以往報告資料，違規案件僅建檔列表敘述，未追蹤後續處理情形，請說明未來改善作為。	謝謝委員指教，針對違規案件，加強追蹤後續改善情形，並於月報時提報追蹤結果及輔導改善情形，掌握即時現況。
4.貴公司所提計畫需求表中工程師薪資為 3 萬元，招標契約中規範為 2 萬 8 千元以上，未來貴公司約付薪資是否依所提薪資辦理?請釐清。	謝謝委員指教，目前本計畫派駐人員均屬本公司正式員工，因每位派駐員有不同年資，為求公平性，故每位派駐人員薪資各有不同，計畫需求表中為各派駐員之平均薪資(新台幣 3 萬元)，且給予每位派駐員之薪資皆高於招標契約規範(新台幣 2 萬 8 千元)。

「109 年度金門縣廢棄物管理及稽查管制計畫」

期中報告審查意見回覆

傳委員豫東 審查意見	意見回覆
<p>1.書件內容尚有誤植部分，如 P.II(二)1....「原由」...應為「緣由」、P.2-7「以協助貴局推動『108』年度」...是否應為「109」年度，其他內容請再次校稿。</p>	<p>感謝委員意見，書件內容誤植部分已修正，並再次校稿其他報告內容。</p>
<p>2.P.III(四)事業申報流向勾稽比對作業之專案性勾稽及例行性勾稽之差異性請補充說明。</p> <p>(一)專案性勾稽是否如 P.3-62 所述由環保局選定之公告類別全數勾稽？專案性及例行性勾稽家數大概比例為何？</p> <p>(二)金門縣營建工地為列管大宗，顧問機構是否有更佳之專案分類方式建議？</p>	<p>感謝委員意見，茲就專案性勾稽及例行性勾稽如下說明：</p> <p>(一)專案性勾稽乃針對 34 大類公告類別，依選定之對象每月進行勾稽，勾對象乃該類別列管事業全數勾稽，勾稽區間原則為 6 個月；而例行性勾稽為主要係以申報聯單為主軸，並利用事廢系統 (IWR&MS) 中，自動化勾稽功能進行條件式篩選，透過系統產出疑似異常之名單，經確認後定期提報異常事業名單予環保局。故每月勾稽家數而言，專案性勾稽乃針對該行業家數進行勾稽，每月不盡相同，而例行性勾稽針對每月聯單數進行勾稽，平均每月勾稽 562 筆聯單。</p> <p>(二)金門縣已營造業為列管對象大宗，故專案性勾稽部分，更以營造業為主要勾稽對象，故於 1、3、7、9、10 月加強勾稽營造業等細項業別，並針對勾稽異常名單加強輔導，詳見 P.3-65。</p>
<p>3.P.1-9 至 P.1-14 管控表之達成率應以實際完成數量計算，不應以目標值 50%填列，以利了解實際執行進度。</p>	<p>感謝委員意見，P.1-9 至 P.1-14 中表 1.4-2 各工作項目進度管控表之達成率，已依照各項實際完成進度修改。</p>

4. P.118 所列「109 年考評指標、權重及評分內容」，依評分標準加總，第 9 項權重似為 12%、第 11 項權重似為 9%，請說明。另，其中「廢塑膠再利用機構申報營運紀錄」及「進行教育訓練家數」兩項可否於年底全數完成，攸關金門縣年度考核成績，請說明。

感謝委員意見，表 3.7.3-3 109 年考核指標、權重及評分內容已修正評分權重供參。廢塑膠再利用機構申報營運紀錄」及「進行教育訓練家數」兩項，本計畫將確實督導廢塑膠再利用機構確實申報營運紀錄；於宣導說明會上邀請所有公民營清除機構參加，另針對未參宣導說明會之機構，本計畫則以其他方式進行教育訓練(如發公文附簡報或教材等)，相信可將此項考核成績全數完成。

周委員錦東 審查意見	意見回覆
1.各項工作項目以與計畫內容逐一比較並註明撰寫章節，應予肯定。惟部分工作項目未名列數量，因此以達成率 100%說明較不適宜	感謝委員肯定，本計畫將持續各項工作進度之進行，從源頭及管末擬定管制策略。而工作項目達成率部分，本計畫已修正於第一章 P.1-之中
2.輔導事業上網申報及檢具廢清書送審作業流程中，必要時提供一對一教學。請說明實際申請及執行情形。	感謝委員意見，一對一教學係指針對以電話或請業者至環保局輔導，進行申報或提送廢清書教學，此項輔導措施可有效幫助事業熟悉系統操作，以利後續上網申報事宜。
3.未上網申報之業者全數為同一業別，請說明爾後是否規劃有效輔導措施及方案。	感謝委員意見，據統計未上網申報業者，營造業者占 95%以上，由以新設之營造業者為多，約佔 20%以上，此後本計畫會加強宣導申報時效，提升整體申報率。
4. 未上網申報之業者資料中，四月、五月分別有 3 家及 7 家。建議應針對輔導績效再予以評核。	感謝委員意見，統計最新申報情形，四月份餘 1 家未申報，五月份餘 2 家未申報，經輔導後已有改善，並更新於期中報告中。
5.表 3.1.3-3 所述金門縣未申報事業後續移交情形中，函文催報 17 家，業者於移交後即補申報 11 家，似非為催報後所有業者均完成申報。	感謝委員意見，表 3.1.3-3 所述移交情形，包含：經函文催報者有 17 家、業者於移交後即補申報 11 家、告發裁處 6 家，總計移交 34 家，業已補述於 P.3-15 中。
6.清除機構營運紀錄勾稽紀錄中，部分業者之異常狀況為連續發生，建議應探討其原因及規畫妥善之輔導改善機制。	感謝委員意見，於營運紀錄勾稽部分，針對經常性異常之清除機構，經詢問後確認經常性異常原因為機構申報人員更換，對申報流程不熟悉導致，目前經計畫人員輔導後已無此問題。而目前本計畫以電話輔導及現場查核為主要輔導改善機制，並每月進行比對檢討，情形較嚴重者則進行發文勸導，屢勸不聽者則建請環保局告發裁處。
7.例行性勾稽確屬異常者達 222 筆 6.58%，專案性勾稽異常達 79 筆 20.2%，兩項異常情形均較上年度上升，建議應有輔導改善規劃，以降低異常情形發生。	感謝委員意見，針對專勾及例勾異常樣態的經常性異常事業，本計畫除請環保局發文勸導外，亦至現場進行查核輔導，後續勾稽狀況已有顯改善，如全聯兩家在 6 月、7 月勾稽時已無異常樣態發生。

周委員錦東 審查意見	意見回覆
8. GPS 勾稽成果顯示異常樣態均為未依規定上網完成週確認，且有業者屬於經常性異常情形，建議後續應有輔導改善規劃。	感謝委員意見，依「應裝置即時追蹤系統之清運機具及其規定」公告第一項，業者應完成週確認，針對經常性未完成周確認者，每月月報會提報經輔導仍未改善名單，供環保局後續處分之依據。
9.金門縣自來水廠違反廢棄物清理法相關規定，請說明後續改善情形。	感謝委員意見，金門縣自來水廠貯存有害事業廢棄物超時情形，後續除裁罰外，環保局已發文令其 90 日內限期改善。
10.廢棄物已清運但無流向證明者，除移至環保局裁處外，建議針對該類事件於事業列管時即檢附相關說明並做成紀錄，以減少違反規定情形發生。	感謝委員意見，事業於列管時，皆會於公文中提醒事業須按時申報並以法清運廢棄物，而針對已清運但無流向證明者，後續則建議如為非列管事業，則提前發文提醒須依法清運廢棄物並警示勿隨意棄置，否則依法裁處。

林委員健榮 審查意見	意見回覆
1.本案之工作成果目前於環保署考核評鑑之得分率低於 80%，可補充如何迎頭趕上。	感謝委員意見，目前報告 3.7 節中考核評鑑自評分數目前為上半年分數，目前如辦理說明會教育訓練部分尚需加強，未來將以各種形式進行機構教育訓練，包含網路教育、宣導說明會等，預計於期末可達 80%以上。
2.P.II 新設“計” 36 件最多，可調整。	感謝委員意見，已修正報告內容供參。
3.不同差別屬性廢清書審查期限差異為何？ 平均審查時間與歷年之比較為何？	感謝委員意見，一般而言依提報原由，以新設案件審查時間較長，除確認內容外需輔導業者，以行業別以營造業格式較為容易，故審查時間較短。而平均審查時間之同期比較，107 年為 4.8 天、108 年為 4.7 天、109 年則為 4.6 天，審查時間呈現縮短趨勢。
4.1.7%勾稽未完成改善之原因，對策可加強說明。	感謝委員意見，專業性勾稽尚有部分事業未於第二個月完成改善，目前已再次電話通知輔導改善，並已改善完畢。
5.下半年重新篩選列管事業進行稽巡查之原則、目標、作法及預期成效為何？	感謝委員意見，列管事業上半年已全數巡查完畢，下半年會以全事業巡查為原則，但重點較會著眼於遭陳情多之工地或事業、廢棄物產出量大之事業等進行加強稽查，透過目標事業加強稽查，期能遏止事業進行非法棄置等行為，改善整體環境。
6.摘要 P.V 最後二段宜整合並調整用語及敘述，清晰呈現非法棄置之加強管制作為。	感謝委員意見，已修正摘要最後二段，以呈現非法棄置之加強管制作為供參。
7.P.1-7 宜有圖例說明預定/實際進度。	感謝委員意見，P.1-7 及 P.1-8 表 1.4-1 計畫執行進度，已新增圖例說明於報告中供參。
8.廢清書通過案件 P.3-20 為 61 件，表 3.2.1-3 卻為 62 件，應釐清。	感謝委員意見，已修正 P.3-20 文字內容、表 3.2.1-3 廢清書審查案件數。
9.水肥申報量 777 噸，可否比較與進廠處理量之差異性。	感謝委員意見，P.3-34 中水肥申報量主要雙和企業社申報清除量最多，皆於每月月報中比對清除量及進廠處理量，至 6 月底止皆無異常之情形或進出量不符等狀況。
10. P.3-101 之有害廢棄物應修正為有害事業廢棄物。	感謝委員意見，已修正 P.3-101 有害事業廢棄物等文字誤植。

林委員健榮 審查意見	意見回覆
11.事廢申報數量佔 85%之每日廢水量大於 100m ³ 之事業，產出廢棄物種類、流向為何？	感謝委員意見，據統計 100CMD 以上事業，產出最多廢棄物為廢酒糟、酒粕、酒精醪及釀酒污泥，分別為 29,753.18 公噸及 1,146.55 公噸其清理流向以再利用為主。其次為各淨水廠自來水廠產生之有機性污泥及淨水污泥，分別為 250.91 公噸及 202.12 公噸，其清理流向則以委託或共同處理為主。已補充於 P.2-21。
12.本縣產出有害事廢之業別、產生代碼、種類、數量及其流向為何？	感謝委員意見，本縣產出之有害事業廢棄物主要為感染性廢棄物混合物、銀及其化合物等為主，分別為 6.48 公噸及 0.94 公噸，以運回台灣本島委託處理為主。已補充於 P.2-21。
13.可否說明本縣事廢之再利用方式、數量及佔比。	感謝委員意見，本縣因酒廠產生廢酒糟、釀酒污泥為本縣廢棄物產量最多者，再利用量最大廢棄物種類為廢酒糟、酒粕、酒精醪達 29,753.18 公噸，占總再利用量 95.6%；其次為釀酒污泥 1,146.55 公噸，占總再利用量 3.7。主要再利用方式為分配給農民做飼料、製作有機質肥料原料、飼料原料、雜項有機栽培介質原料等產品用途。
14.裝潢修繕、古厝裝修等衍生廢棄物之稽巡察作業方法、期程，可補充說明。	感謝委員意見，稽巡查相關名單由空污費資料及陳情案件取得，於每週固定彙整名單，針對古厝裝修業及屢遭陳情之工地，加強稽巡查工作，並記錄工區內廢棄物貯存情形，與上次巡查時之貯存情形作比對，如有明顯廢棄物減少或工程已完工，要求業者提供廢棄物流向證明供查。稽查現場時，本計畫人員皆會詳細記錄並填寫巡查紀錄表，如有疑似違規案件皆會第一時間回報環保局進行後續處置工作，以上說明已補充於報告 3.5 節中。

詹委員武忠 審查意見	意見回覆
1.(P.2-11)表 2.2.2-2 再利用機構應檢具、已送審、已通過數字值均為？為何通過率為 66.7%，請說明。	感謝委員意見，P.2-11 表 2.2.2-2 中再利用機構之通過率 66.7%係為誤植，現已修正為 100%。
2.(P.2-19)文中第二段敘述“委託處理之一般...，其次為 R-0909 淨水污泥 202.12 公噸”，而表 2.2.3-5 R-0909 列為再利用，而非委託處理，請說明。	感謝委員意見，P.2-19 文中第二段敘述 R-0909 部分係為誤植，已修正為「D-0799 廢木材混合物計 142.26 公噸」於報告中。
3.(P.2-21)表 2.2.3-5 列為再利用之廢棄物的流向追蹤為何，請說明。	感謝委員意見，已更新表 2.2.3-5 流向追蹤部分，其中 R-0105 廢酒糟、酒粕、酒精醪，主要再利用流向用途給予農會分送農民作為飼料原料、每月約 3,500 公噸送至台灣批發零售業再製成飼料、約 1,500 公噸經堆肥程序後製成肥料。
4.(P.3-7)圖 3.1.1-4 之每月柱狀圖請標示家數之數字值。	感謝委員意見，已更新圖 3.1.1-4 之每月柱狀圖請標示家數之數字值於圖中供參。
5.(P.3-35)表 3.2.3-6 之 3 月份顯示掩埋場進場量 41.12 大於營運紀錄申報量 14.18 與敘述不相符，請確認修正及 P.3-32 文中敘述。	感謝委員意見，該敘述確為誤植，已修正表 3.2.3-6 3 月份顯示掩埋場進場量文中敘述。
6.(P.3-45)文中敘述四、執行成果為目前通過共計 3 件，請補述說明 3 件通過之原由，而表 3.2.4-4 未列各家檢核結果之說明，請補述。	感謝委員意見，金門縣有再利用申請案件 3 件，分別為東丕金門端及烈嶼端「展延申請」，及金門縣林務所因需場內園藝造景收受廢棄物再利用而「新設申請」，經審查後皆為通過。而再利用各家檢核成果，皆敘述於 3.5 節 P.3-86~P.3-87，敬請委員參考。

詹委員武忠 審查意見	意見回覆
<p>7.(P.3-58)表 3.3.1-2 顯示</p> <p>(a)異常樣態項為 A、B、D、I、O 於 108、109 兩年均佔比高，請分析提出有效改善策略，</p> <p>(b)“C”項異常率於本年度由 108 年之 0%增至 0.47%，請說明原由及改善對策。</p> <p>(c)請分析 109 及 108 年兩年，同一家廠商之異常項目及聯單數，並對項目及聯單數多之廠家說明如何輔導改善之策略。</p>	<p>感謝委員意見，</p> <p>(a)異常樣態項為 A、B、D、I、O 於 108、109 兩年均佔比高之原因，多為申報人員更換及不瞭解法令申報期限規範或系統操作導致，針對經常性異常之事業，本計畫除請環保局發文勸導外，亦至現場進行查核輔導，後續勾稽狀況已有顯改善。</p> <p>(b)“C”項「處理者實際上網時間較申報收受時間晚 1 日以上」，經確認後係為清除代為申報導致異常，已請人員電話輔導，後續追蹤已無此項異常情形發生。</p> <p>(c) 109 及 108 年經常性異常事業，主要以全聯兩家分店為主，經環保局發文勸導及計畫人員至現場溝通協調後，後續勾稽已暫無異常情形發生。</p>
<p>8.(P.3-88)圖 3.5.2-2 之天山 109.3.24 及東丕-金門端 109.4.14 相片無法明確顯示現場廢棄物如敘述說明，請改善。</p>	<p>感謝委員意見，已更新圖 3.5.2-2 天山農業及東丕-金門端照片供參。</p>
<p>9.(P.3-91)表 3.5.2-4 列有酒糟露天貯存異常情形計 24 家次，請說明後續改善追蹤情形。</p>	<p>感謝委員意見，農業廢棄物巡查部分，有酒糟露天貯存異常情形計 24 家次，經確認後皆已現場完成改善，並根據稽查紀錄結果均無發先有污染情形，並補述於 P.3-91。</p>
<p>10.(P.3-95)表 3.5.3-2 (a)榮湖污水廠 109.4.29 之案件已於 6 月 1 日裁罰，而大橋對面樹林 109.3.5 之案件為何尚未裁罰，請說明。(b)和平廣場及獅山炮陣兩地點之巡查和處置畫面，請補上</p>	<p>感謝委員意見，經確認後該案件已告發裁處，已補述於表 3.5.3-2 及其他相關文字敘述內容。而和平廣場及獅山炮陣兩地點之巡查和處置畫面及文字敘述報告，已補述於 P.3-100 至 P.3-101 供參。</p>
<p>11.請補充說明評選會議審查意見 4.有關營建剩餘土石方之執行成果於報告內。</p>	<p>感謝委員意見，今年度上半年營建剩餘土石方非法棄置案經彙整後有乙件，該案為大橋對面樹林棄置案，已補充說明於 3.5 節 P.3-95~P.3-97。</p>

黃委員益助 審查意見	意見回覆
1.表 1.4-2 自評已達成期中階段執行進度。	感謝委員意見，本計畫將持續完成計畫目標並精進各項廢棄物管理措施。
2.摘 IV，派駐人員職前教育訓練，預計於 109 年 8 月完成，宜加速縮短訓練，以順利銜接計畫執行和管理工作？	感謝委員意見，派駐人員職前教育訓練已於 2 月份完成，而派駐人員在職教育訓練，著重上半年執行應改善目標及後續計畫執行重點成效檢討，並預計於 8 月舉辦，期能順利銜接計畫執行和管理工作。
3.目前公民營廢棄物清除處理許可之平均審查時間越 18.5 天，是否過長？宜研擬精進優化審查作業流程，以縮短審查時效？	感謝委員意見，經確認後部分清除許可因 GPS 車機變更及專責人員變更而導致審查期程較久，已進行加派人力、簡化審查流程等措施，以縮短審查時效。
4.營建廢棄物非法棄置為金門縣主要違規樣態和案件，宜研析其可能原因如是否較缺乏後端去化管道等，提出較具體可行減少案件發生的執行方法和策略？	感謝委員意見，營建剩餘廢棄物剩餘之土石方須送往土石方資源堆置處理場處理，而本縣目前尚缺乏營建混合物分類場(再利用機構)，故較常見營建廢棄物非法棄置案。目前以全面執行營造業列管巡查方式，透過重點稽查營造業工地，並比對產出廢棄物前後差距，清查清理流向及清運證明等，期能減少非法棄置案發生。
5.表 2.2.2-1 顯示列管事業上網申報率除營造業外，均可達 100%，宜研析其可能原因及因應解決方法？	感謝委員意見，因部分營造業係為今年度於本縣新設之事業，於法規申報期限尚未完全瞭解熟悉，目前本計畫以彙整相關名單並加強輔導，以提升營造業上網申報率。
6.表 3.2.1-3 顯示各行業廢清書通過 62 家和表 3.2.1-2 之結果不一致？	感謝委員意見，已修正 P.3-20 文字內容、表 3.2.1-3 廢清書審查案件數。
7.目前事業申報流向勾稽比對作業，事業專業性勾稽作業整體改善率 98.3%，仍有部分事業尚未完成改善；另 GPS 勾稽作業仍有異常名單，宜研析其可能原因並加強後續輔導作業及改善情形追蹤？	感謝委員意見，專業性勾稽尚有部分事業未於第二個月完成改善，目前已再次電話通知輔導改善，並已改善完畢。而 GPS 勾稽部分仍以未執行週確認異常樣態為主，除電話輔導改善外，每週更定時以手機通訊軟體提醒清除機構業者須按時申報。

金門縣環保局 審查意見	意見回覆
1. 自來水廠日前承諾有害事業廢棄物-實驗室廢液清除，目前進度如何？	除告發裁處外，已令其 90 日內限期改善，而廠方亦規劃於 8 月份清除完畢，後續將持續追蹤。
2. 日前本局通過「閩揚環保股份有限公司」同意設置案，後續申請進度為何？	經確認後「閩揚環保股份有限公司」同意設置案目前已有新建工程列管中，係為「W0410885 元裕宏土木包工業有限公司-閩揚環保股份有限公司(負責人:蔡輝川)新建住宅工程」，尚為準備動工階段。
3. 109 年 GPS 第二階段擴大列管，請預估欲裝置 GPS 車輛應為多少，並請後續輔導設置。	根據本計畫統計資料，載運附件一第 53 項至第 59 項廢棄物之清運機具及公民營廢棄物清除機構每月許可量 2,000 公噸以上者，約影響 69 輛車(24 家)，目前計畫人員已陸續輔導各公民營清除機構或事業裝置 GPS 車機，截至 6 月底已電話或現場輔導 13 件 GPS 裝設相關諮詢案件。
4. 市港路工地雜亂部分，經現場勘查後，後續有無改善？	目前現場廢棄物已清運完畢，並由鎮公所架設監視器持續監控，目前為止尚無發現有隨意棄置等情形發生，後續於附近工地宣導廢棄物應妥善清除處理，並定期派人前往巡查。
5. P.3-100 列管事業巡查為今年新增工作項目，迄今成果而言，陳情案總件數確實有下降之情形，惟因工地髒亂而被陳情之案件較往年有增加情形，與報告中工地巡查情形有所出入，下半年請再針對特定的工地樣態進行加強稽查及分析，如屢遭陳情或廢棄物產出貯存量較大之工地等。	本計畫將於下半年特別針對屢遭陳情之工地、廢棄物產出貯存量之工地進行加強巡查，並將於每月月報時列管檢討，成果分析於期末報告中呈現。

「109 年度金門縣廢棄物管理及稽查管制計畫」

期末報告審查意見回覆

傳委員豫東 審查意見	意見回覆
1.計畫成果轉移會議何時辦理？請補充說明。另，修正版請將其他應辦事項完整填列。	感謝委員意見，計畫成果轉移會議於109/12/18 辦理完成，並於修正稿第一章補充。
2.P.2-16表 2.2.2-6 中第 175 號熱點之廢棄物清除否？請說明，並補充照片。	感謝委員意見，目前 175 號熱點廢棄物部分尚未清理，並新增照片於第二章節，目前已函文告知地主應盡清理之責任，後續將持續架設監視器查緝非法棄置。
3.金門縣列管事業家數不多，未來計畫執行時，申報率應以 100%為目標。	感謝委員意見，未來將以廢清書送審及上網申報率 100%為目標，輔導未申報事業確實申報。
4.金門大橋工程已接近完工，建議明年度計畫加強金門大橋工程後續追蹤，杜絕營建廢棄物隨意棄置情形。	感謝委員意見，本計畫明年將與環保局商討增加稽查人力針對金門大橋相關工程追蹤，以杜絕非法棄置情形。
5.古厝修繕計畫涉及金門國家公園及縣府相關局處，建議加強橫向聯繫，由源頭加強管制。	感謝委員意見，本計畫將持續推動與本縣其他局處跨單位合作及橫向溝通，從訂定合約開始加強管制，若未有廢棄物流向證明則不予驗收或開罰等等措施，想必能有效嚇阻非法棄置行為。

周委員錦東 審查意見	意見回覆
1.各項工作項目已與計畫內容逐一比較並註明撰寫章節，應予肯定。惟統計時間與實際執行進度時間略有差異。	感謝委員意見，本計畫將於定稿一併修正實際執行進度及統計時間。
2.期末報告基本資料表中所載明計畫執行日期與計畫人員參與時間略有差異，請再確認。	感謝委員意見，將補正計畫人員參與時間差異等問題。
3.本年度非法棄置熱點一處遭營建廢棄物及家庭垃圾，因未能由監視系統確認不法行為人，請說明後續監視系統之因應改善措施。	感謝委員意見，該棄置熱點 175 號(蜈蚣山)，遭人棄置廢棄物，期間確認架設監視器遭不明人士轉動監視器鏡頭，導致無法拍攝到行為人，後續已加強防護措施，並調整監視器角度。
4.請說明 P.3-7 中有關應送審廢清書而未送審之事業輔導紀錄為 1 家(3 家次)之內容。	感謝委員意見，有關廢清書未送審之事業為「正賀土木包工業-蔡顯權洋樓+傳統建築修繕工程」，本計畫已多次輔導送審及催報上網申報事宜，目前也以及交相關資料至環保局處理協調中，後續狀況將於報告中更新。
5.近期末上網申報家數似有上升趨勢，請說明確實原因及輔導成效。	感謝委員意見，經確認後多數未申報事業經催報後已補申報，經確認原因多為人為疏忽導致未申報，並將更新至報告中。
6.統計至本年 10 月，N+2 月未申報家數仍達七家，請說明後續執行情形。	感謝委員意見，經確認後，N+2 多數未申報情形已補正，後續將持續追蹤未申報事業並催報。
7.為維護廢清書審查品質，請說明在送件較多月份是否曾增派人力協助審查。	感謝委員意見，本計畫均有適時調派人力機制，於案件數較多月份進行合理分配，以加強審查合理性。
8.清除機構營運紀錄勾稽紀錄中，部分業者之異常狀況為連續發生，且近期仍未改善。建議應探討其原因及規劃妥善之輔導改善機制。	感謝委員意見，針對清除機構部分業者異常狀況連續發生之情形，本計畫已於每月月報提出討論，未來將彙整名單予環保局發文，並加派人力輔導事業。
9. 3.2.4 中部分圖表過於模糊，請再檢視修正。	感謝委員意見，已調整圖表內容。

周委員錦東 審查意見	意見回覆
10.例行性勾稽確屬異常者之異常樣態多屬去年度相同項目，目前之輔導機制明顯應有改善規劃，請提出具體可行之改善建議以降低異常情形發生。	感謝委員意見，109年例行性勾稽確屬異常者之異常樣態中，屬「A.事業實際上網時間較申報預定清運時間晚」及「D.清除者實際清運日至產源確認日超時4日」為最多，目前針對此項目，已針對異常性較高之事業進行發文勸導，而異常件數也從132件(1~5月)下降至60件(6~10月)，已有初步成效，未來將持續努力規勸，如欲屢勸不聽者，則依法處份。
11.專案性勾稽確屬異常者而仍未改善雖屬少數，建議仍應說明後續處理作為。	感謝委員意見，針對專案性勾稽，本計畫將彙整經常性異常名單移交環保局發文勸導，並後續根據名單下年度提前進行加強輔導。
12.GPS勾稽成果顯示異常中有聯單而無軌跡者，經聯單撤銷及車輛解列已排除異常狀況。請說明實際內容。	感謝委員指正，實際內容為僅車輛解列無聯單撤銷之狀況，已修改報告文字內容。
13.GPS勾稽成果顯示異常樣態多為未依規定上網完成週確認，部分業者屬於經常性異常情形，且近期仍持續發生。建議後續應有輔導改善規劃。	感謝委員意見，未依規定上網完成週確認部分，本計畫每月皆會進行電話輔導，每周均在公民營機構通訊群組提醒申報。後續與環保署確認後，預計將此項目不列入事廢系統回報項目，以降低異常率及節省各縣市人力資源。
14.各項非法棄置案件除說明環保局裁處之外，建議針對現場實際處理情形加以說明。	感謝委員意見，一般而言非法棄置現場清理如非國有地則會通知地主善盡清理責任，如為國有地，且多次未發現棄置行為人則通報清潔隊及公所協助處理。

林委員健榮 審查意見	意見回覆
<p>1.主要之工作項目及執行成果已呈現於期末報告初稿中，惟摘要中宜針對下列事項進行修正、調整及補充。</p> <p>(1)摘要第一段宜有工作成果統計起迄時間。</p> <p>(2)相關審查作業期間可分類說明，並補充最大、最小時間。</p> <p>(3)再利用機構檢核作業是否辦理現勘？</p> <p>(4)聯單異常之改善情形，宜補充去年同期數據。</p> <p>(5)廢清書 295 件檢視作業之方法、重點，無異常標準為何？</p> <p>(6)非列管事業之工地所指為何？</p> <p>(7)GPS 法規應敘明全名</p> <p>(8)建議掌握營造業...等非列管事業語意不明。</p>	<p>感謝委員意見，茲就審查意見分別說明：</p> <p>(1)已修正摘要並補充工作成果統計時間。</p> <p>(2)已補充相關審查時間及分類說明於摘要。</p> <p>(3)再利用機構新設或展延皆有辦理現勘，並每月固定排定廢酒糟及釀酒污泥等再利用機構巡查，已補充於摘要中。</p> <p>(4)已補充去年總聯單筆數及異常率。</p> <p>(5)廢清書檢視主要檢視重點為基本資料一致型及完整性、製造程序正確、行業別相符、原物料、產品及廢棄物是否漏報或正確、附屬製程有無填寫正確與否、再利用廢棄物是否正確填寫...等，業以補充於摘要中供參。</p> <p>(6)非列管事業之工地意旨未達事業列管標準之小型工程、裝潢修繕或公共工程等。</p> <p>(7)已修正為「應裝置即時追蹤系統之清運機具及其規定」於摘要中。</p> <p>(8)已修改該段文字說明。</p>
<p>2.營造業及本縣事廢上網申報率仍較低，宜有積極有效建議。</p>	<p>感謝委員意見，針對營造業及上網申報率部分，已進行加強輔導及發文催報，未來可透過網路新聞或網站宣導方式加強事業申報率提升。</p>
<p>3.廢清書提報"緣由"或"原由"，請確認。</p>	<p>感謝委員意見，廢清書送審部分已確認為"原由"，並於報告中補正。</p>
<p>4.表 1.4-1 三角形管制點宜與表 1.4-2 相呼應。</p>	<p>感謝委員意見，已調整管制點查核點及更新統計時間及數據。</p>
<p>5.居家檢疫廢棄物清理監督資料，宜再檢視較妥為呈現。</p>	<p>感謝委員意見，本計畫防疫跟車工作乃由環保局統一分配，並監督委託之清除機構清除具家隔離檢疫之垃圾，並統一集中處理。</p>

詹委員武忠 審查意見	意見回覆
1. (P.2-12)表 2.2.2-3 雙和企業社核准量於期中報告為 3200 公噸，期末報告為 2450 公噸，請說明何時提出申請變更和核准。	感謝委員意見，經確認後雙和企業社於今年 7 月 29 日變更清除許可輛通過，因此其中尚未納入統計，已補充說明於報告第二章。
2.(P.2-15) 表 2.2.2-5 星光環境有限公司於期中報告未列入，請說明。	感謝委員意見，該再利用機構展延申請於 10 月份通過，故期中未納入報告的再利用機構內容，將補充說明於期末報告中。
3.(P.3-7) 文中敘述"相關清查明細如表 3.1.1-1"，於報告中未見此表，請補列。	感謝委員意見，文中敘述"相關清查明細如表 3.1.1-1"此段應為誤植，並補充未送審事業後續辦理情形於期末報告中供參。
4.(P.3-13)表 3.1.3-2 列管事業中"非金屬礦物製品製造業"於 1~9 月申報率均為 100%，而至 10 月申報率降為 83.3%，請說明，又此表與表 3.1.2-1 相對比，顯示"其他事業"類別列管增加 1 家，"再利用機構"減少 1 家，"長期照護機構養護機構"類別未列入，請說明其差異之原由。表 3.1.3-2 數據與簡報 P.8 不同，請說明。	感謝委員意見，經查詢"非金屬礦物製品製造業"應申報事業為 12 家，未申報有 2 家，目前已針對該事業催報，目前已補正。另再利用機構上網申報減少 1 家為「天山農業肥料有限公司」，因網路申報類別問題，故列入其他事業進行申報；而「長期照護機構養護機構」為應檢具清理計畫書之事業，但未被列為應上網申報之事業。另簡報上之數據為最新數據，故與期末報告初稿上會有所不同，後續將一併更新於定稿中。
5.(P.3-70)表 3.3.2-3 之 4310、4320、4340 及 4390 等行業，於 109 年異常率較 108 年高，且 109 年改善率較 108 年低，請說明及如何改善之策略。	感謝委員意見，經查為部分營造業經勸導後未改善，經再次輔導後現已改善，改善率為 100%，並補充於報告中。而針對多次經常性異常之事業，本計畫皆會彙整相關名單，建請環保局統一發文勸導，如屢次規勸未改善隨即裁罰。
6.(P.3-92)文中敘述"如表 3.5.2-2 所示"之表編號有誤，請修正。	感謝委員意見，已修改相關內文敘述。
7.(P.3-94)表 3.5.2-4 酒糟露天貯存異常情形，請附改善前後之相片，以示改善成果。	感謝委員意見，已補充酒糟露天貯存異常之前後改善相片。
8.(P.3-95)圖 3.5.2-4 農業廢棄物查核情形相片，為何無養雞場及畜牧場期中報告之查核相片，請說明。	感謝委員意見，已補充養雞場及期中後巡查相片。

詹委員武忠 審查意見	意見回覆
9.(P.3-106)圖 3.5.3-5 獅山砲陣地旁小路於 109 年 6 月 24 日架設監視器，為何出現 109 年 1 月 30 日監視畫面，請說明。	感謝委員意見，圖 3.5.3-5 文字實屬誤植，目前已補正文字敘述，應為 6 月 4 日監視畫面。
10.(P.3-108)表 3.5.4-2 所列"尚未改善"2 家次請說明改善期限及後續處理情形，"後續追蹤"2 家次請說明後續如何執行。	感謝委員意見，經確認表 3.5.4-2 所列"尚未改善"2 家次及"後續追蹤"2 家次，後續已由環保局發文勸導改善或已改善，並已修正。
11.(P.3-131)表 3.7.3-3，(a)評分標準第 2 項，違規件數 12 次，改善 5 次，為何評為 12 件 /12 件 *1%，請說明，(b)第 4 項自評 1-(0)/27=2%有誤，請確認修正。(c)事業上網申報率低於 97%，請說明改善之策略。	感謝委員意見，(a)該段文字係為誤植，目前已補正。(b)已修正該項公式計算方式。(c)事業申報率經輔導後已有明顯改善(現 10 月份申報率達 99.6%)，並補正於報告中。
12.期中審查意見 11 回覆說明非法棄置查核，而對於營建土石方暫時堆置、分類處理之場所調查和廢棄物量推估之做法未加敘述，請說明補述。	感謝委員意見，針對非法棄置查核，現場土石方均送至土石方堆置場處理，部分非法棄置地為私有地，並補充於 P.3-102。

黃委員益助 審查意見	意見回覆
1.摘要之結論與建議，宜彙整入摘要中陳述？	感謝委員意見，已調整修正摘要結論與建議等文段。
2.事業專案性勾稽作業，異常率為 15.0%，經後續追蹤輔導，仍有 3.1%未完成改善，宜再強化說明其可能原因及後續因應處理方式？是否列入下年度優先稽查輔導名單？	感謝委員意見，針對專案性勾稽，本計畫將彙整經常性異常名單移交環保局發文勸導，並後續根據名單下年度提前進行加強輔導。
3.P.III，第 16 行，宜增列去年同期之異常連單數或比例，以利瞭解本年度之異常連單數是否較去年同期大幅減少？	感謝委員意見，摘要已增列去年總聯單及異常比例供參考。
4.表 3.7.3-3 顯示 109 年度績效考評分數為 19.46%/21.0%，宜自評說明是否已達成預期目標和成效？	感謝委員意見，除某部分項目無法拿到分數外(如處理機構設置等)，其餘評分均達成預期目標，未來將針對明年度考評提出對策，已爭取最佳成績。
5.表 2.2.2-1 顯示列管事業上網申報率除營造業和非金屬礦物製品製造業外，均可達 100%，宜再研析其可能原因及因應解決方法，作為下階段工作規劃和執行之參考？	感謝委員意見，更新最新資料，10 月份申報率，非金屬礦物製品製造業已達 100%，營造業也達 99.5%，後續將持續追蹤各行業申報情形。
6.目前事業流向勾稽比對作業和 GPS 勾稽作業，仍有異常名單，宜研析其可能原因並建議將缺失樣態納入下年度事業輔導或法規說明會等教材內容之宣導重點？	感謝委員意見，本計畫將蒐集可行業別經常性勾稽名單，並與每月檢討加強輔導措施，並在宣導說明會上納入重點宣導。
7.營建廢棄物非法棄置是否和缺乏後端去化管道有關宜再研析主要違規樣態和案件可能原因，納入下階段工作項目規劃和執行參考？	感謝委員意見，本縣於 108 年時通過 1 家次處理機構同意設置(閩揚環保)，預計將為本縣營建廢棄物提供去化管道。並將主要違規樣態和案件可能原因，納入下階段工作項目規劃和執行參考。

金門縣環保局 審查意見	意見回覆
1.金門縣肉品市場及牛隻屠宰場未來擬於場內自設生物處理機處理屠宰下腳料，請上境公司整理其涉及之廠內再利用及再利用檢核相關規定，屆時輔導事業辦理變更相關程序。？	未來將蒐集並彙整相關廠內再利用及再利用檢核相關規定及輔導變更程序，並在月報會議中提出討論。
2.東丕營造金門端及烈嶼端預拌混凝土廠於期末報告中標註為廠內再利用(P.2-14、P.3-47)，其應為收受台電燃煤飛灰進行再利用，請再行確認是否有誤。	P.2-14 及 P.3-47 經確認後係為誤植，已修正為公告再利用供參。
3.期末報告內各統計報表於定稿時應更新為最新情形。	遵照辦理，屆時將報告更新至最新情形。
4.P.3-62 有關例行性勾稽成果，以"已有明顯改善"或"已大幅減少"等文字未能精準敘述說明，請修正。	已針對該章節等相關文字進行修正，並補充量化數字與去年同期進行比較。
5.P.3-77 清理計畫書檢視重點應將事業之基線資料納入檢視重點中。	遵照辦理，往後將清理計畫書檢視基線資料納入檢視重點中。
6.環保署已訂定明年度考核指標並新增部分考核項目，請上境公司針對新增項目擬定對策及提出建議，以爭取最佳成績。	遵照辦理，將針對明年新增考核部分研擬對策並提出建議，以達成最佳成績。

(以下資料詳見光碟片)

附件二 例行性勾稽執行成果說明

附件三 專案性勾稽執行成果說明

附件四 現場查核案件一覽表

附件五 巡檢查核成果

總表(確屬異常)

管制編號	名稱	資料查詢時間區間	事業實際申報時間	清除者實際申報時間	處理者實際申報時間	清除者實際清理日期	實際清理日至處理者收受日	處理者收受日期	聯單申報時間	清除車輛同一車號清除不同車號	有害事業廢棄物未經處理	申報廢棄物多量或多次	廠內貯存廢棄物未申報	低放射性事業廢棄物未申報	許可類別之公民營機構超量、超項	提報月份前3個月未申報廢棄物或廢棄物產出貯存情形	查核後異常(筆數)	查核後無異常(筆數)	異常聯單編號(若有多筆聯單以填單三筆為主)	聯單申報廢棄物種類(請以清除車號(此欄位僅針對「清除車號同一車號不同車號」之車號填寫)	異常原因	日期	結果說明	備註	日期	結果說明	備註	追蹤人員	月份
W0408581	全聯實業股份有限公司	1201-1081	5													5	0			1.事業實際	109.01.31	報期限規範或系統操作導致					許巧宜	1月	
W0607575	全聯實業股份有限公司	1201-1081	2													2	0			1.事業實際	109.01.31	報期限規範或系統操作導致					許巧宜	1月	
W0803148	金門縣烈嶼保潔場	1201-1081	1													1	0			1.事業實際	109.01.31	報期限規範或系統操作導致					許巧宜	1月	
W5895002	台灣電力股份有限公司	1201-1081	7													7	0			1.事業實際	109.01.31	報期限規範或系統操作導致					許巧宜	1月	
W0406238	雙和企业社	1201-1081231		2												2	0			2.清除者上	109.01.31	報期限規範或系統操作導致					許巧宜	1月	
W0403282	金門縣金湖鎮公所	1201-1081231		2												2	0			2.清除者上	109.01.31	報期限規範或系統操作導致					許巧宜	1月	
W0406238	雙和企业社	1201-1081231								6						6	0			9.清除車輛	109.01.31	6.未修改實際清理或收受或處理時間導致超時申報					許巧宜	1月	
W0408581	全聯實業股份有限公司	1201-1081231				1										1	0			4.清除者清	109.01.31	報期限規範或系統操作導致					許巧宜	1月	
W0409168	上清營造股份有限公司	1201-1081231				2										2	0			4.清除者清	109.01.31	報期限規範或系統操作導致					許巧宜	1月	
W0508228	中興電子機械股份有限公司	1201-1081231				1										1	0			4.清除者清	109.01.31	報期限規範或系統操作導致					許巧宜	1月	
W0703009	金門縣內品市場	1201-1081231				2										2	0			4.清除者清	109.01.31	報期限規範或系統操作導致					許巧宜	1月	
W0404627	金門皇家酒廠股份有限公司	1201-1081231				3										3	0			4.清除者清	109.01.31	報期限規範或系統操作導致					許巧宜	1月	
W0600021	金門酒廠實業股份有限公司	1201-1081231				4										4	0			4.清除者清	109.01.31	報期限規範或系統操作導致					許巧宜	1月	
W0608572	家福股份有限公司	1201-1081231				1										1	0			4.清除者清	109.01.31	按時申報,導致事業逾期確認					許巧宜	1月	
W0408581	全聯實業股份有限公司	10101-1090	3													3	0			1.事業實際	109.02.27	報期限規範或系統操作導致					許巧宜	2月	
W0607575	全聯實業股份有限公司	10101-1090	3													3	0			1.事業實際	109.02.27	報期限規範或系統操作導致					許巧宜	2月	
W0403282	金門縣金湖鎮公所	10101-1090131		1												1	0			2.清除者上	109.02.27	報期限規範或系統操作導致					許巧宜	2月	
W0507203	嘉禾汽車專運行	10101-1090131		12												12	0			2.清除者上	109.02.27	報期限規範或系統操作導致					許巧宜	2月	
W0406238	雙和企业社	10101-1090131								2						2	0			9.清除車輛	109.02.27	6.未修改實際清理或收受或處理時間導致超時申報					許巧宜	2月	
W0409168	上清營造股份有限公司	10101-1090131				4										4	0			4.清除者清	109.02.27	報期限規範或系統操作導致					許巧宜	2月	
W0410269	德慶營造有限公司	10101-1090131				1										1	0			4.清除者清	109.02.27	無機構代為申報導致異常					許巧宜	2月	
W0410296	弘邦技術股份有限公司	10101-1090131				1										1	0			4.清除者清	109.02.27	無機構代為申報導致異常					許巧宜	2月	
W0509305	萬隆營造有限公司	10101-1090131				1										1	0			4.清除者清	109.02.27	無機構代為申報導致異常					許巧宜	2月	
W0608116	鴻啟營造股份有限公司	10101-1090131				2										2	0			4.清除者清	109.02.27	無機構代為申報導致異常					許巧宜	2月	
W0703009	金門縣內品市場	10101-1090131				1										1	0			4.清除者清	109.02.27	報期限規範或系統操作導致					許巧宜	2月	
W0500017	金門酒廠實業股份有限公司	10101-1090131				8										8	0			4.清除者清	109.02.27	報期限規範或系統操作導致					許巧宜	2月	
W0404047	金門縣畜產試驗所	020101-1090	1													1	0			1.事業實際	109.03.31	報期限規範或系統操作導致					許巧宜	3月	
W0408581	全聯實業股份有限公司	020101-1090	9													9	0			1.事業實際	109.03.31	報期限規範或系統操作導致					許巧宜	3月	
W0605375	台灣工商發展股份有限公司	020101-1090	2													2	0			1.事業實際	109.03.31	無機構代為申報導致異常					許巧宜	3月	
W0607575	全聯實業股份有限公司	020101-1090	4													4	0			1.事業實際	109.03.31	報期限規範或系統操作導致					許巧宜	3月	
W0803148	金門縣烈嶼保潔場	020101-1090	1													1	0			1.事業實際	109.03.31	報期限規範或系統操作導致					許巧宜	3月	
W0403282	金門縣金湖鎮公所	020101-1090229		1												1	0			2.清除者上	109.03.31	許人員申報導致申報疏失					許巧宜	3月	
W0406238	雙和企业社	020101-1090229		7												7	0			2.清除者上	109.03.31	無機構代為申報導致異常					許巧宜	3月	
W0401138	太湖水資源回收中心	020101-1090229				16										16	0			3.處理者上	109.03.31	無機構代為申報導致異常					許巧宜	3月	
W0607548	風獅寮購物中心股份有限公司	020101-1090229				1										1	0			4.清除者清	109.03.31	無機構代為申報導致異常					許巧宜	3月	
W0609908	宏展土包工業有限公司	020101-1090229				1										1	0			4.清除者清	109.03.31	無機構代為申報導致異常					許巧宜	3月	
W0703009	金門縣內品市場	020101-1090229				1										1	0			4.清除者清	109.03.31	報期限規範或系統操作導致					許巧宜	3月	
W0706680	真毅營造有限公司	020101-1090229				3										3	0			4.清除者清	109.03.31	報期限規範或系統操作導致					許巧宜	3月	
W0407235	陸軍軍人股份有限公司	020101-1090229				1										1	0			4.清除者清	109.03.31	無機構代為申報導致異常					許巧宜	3月	
W0410509	紐元營造有限公司	020101-1090229														1	1	0		15.提報月份	109.03.31	報期限規範或系統操作導致					許巧宜	3月	
W0707276	陸洪營造有限公司	020101-1090229														1	1	0		15.提報月份	109.03.31	許人員申報導致申報疏失					許巧宜	3月	
W0404047	金門縣畜產試驗所	030101-1090	1													1	0			1.事業實際	109.04.30	報期限規範或系統操作導致					許巧宜	4月	
W0406103	天山農業肥料有限公司	030101-1090	12													12	0			1.事業實際	109.04.30	報期限規範或系統操作導致					許巧宜	4月	
W0408581	全聯實業股份有限公司	030101-1090	4													4	0			1.事業實際	109.04.30	無機構代為申報導致異常					許巧宜	4月	
W0607575	全聯實業股份有限公司	030101-1090	5													5	0			1.事業實際	109.04.30	報期限規範或系統操作導致					許巧宜	4月	
W0608572	家福股份有限公司	030101-1090	1													1	0			1.事業實際	109.04.30	報期限規範或系統操作導致					許巧宜	4月	
W0409168	上清營造股份有限公司	030101-1090331				4										4	0			4.清除者清	109.04.30	報期限規範或系統操作導致					許巧宜	4月	
W0508559	弘邦技術股份有限公司	030101-1090331				1										1	0			4.清除者清	109.04.30	無機構代為申報導致異常					許巧宜	4月	
W0608572	家福股份有限公司	030101-1090331				1										1	0			4.清除者清	109.04.30	期限內確認	聯單編號:W060857210900093					許巧宜	4月
W0703009	金門縣內品市場	030101-1090331				3										3	0			4.清除者清	109.04.30	報期限規範或系統操作導致					許巧宜	4月	
W0706680	真毅營造有限公司	030101-1090331				1										1	0			4.清除者清	109.04.30	無機構代為申報導致異常					許巧宜	4月	
W0607548	風獅寮購物中心股份有限公司	030101-1090331				1										1	0			4.清除者清	109.04.30	無機構代為申報導致異常					許巧宜	4月	
W0605017	宏合企業	030101-1090331					1									1	0			5.實際清理	109.04.30	期限內確認	聯單編號:W060857210900093					許巧宜	4月
W0409202	金培營造有限公司	030101-1090331														1	1	0		15.提報月份	109.04.30	報期限規範或系統操作導致					許巧宜	4月	
W0410509	紐元營造有限公司	030101-1090331														1	1	0		15.提報月份	109.04.30	報期限規範或系統操作導致					許巧宜	4月	
W0507525	金培營造有限公司	030101-1090331														1	1	0		15.提報月份	109.04.30	報期限規範或系統操作導致					許巧宜	4月	
W0509216	金培營造有限公司	030101-1090331														1	1	0		4.清除者清	109.04.30	報期限規範或系統操作導致					許巧宜	4月	
W0406103	天山農業肥料有限公司	040101-1090	7													7	0			1.事業實際	109.05.29	報期限規範或系統操作導致					許巧宜	5月	
W0607575	全聯實業股份有限公司	040101-1090	3													3	0			1.事業實際	109.05.29	報期限規範或系統操作導致					許巧宜	5月	
W0803148	金門縣烈嶼保潔場	040101-1090	1													1	0			1.事業實際	109.05.29	報期限規範或系統操作導致					許巧宜	5月	
W0409168	上清營造股份有限公司	040101-1090430				2										2	0			4.清除者清	109.05.29	報期限規範或系統操作導致					許巧宜	5月	
W0703009	金門縣內品市場	040101-1090430				4										4	0			4.清除者清	109.05.29	報期限規範或系統操作導致					許巧宜	5月	
W0404627	金門皇家酒廠股份有限公司	040101-1090430				4										4	0			4.清除者清	109.05.29	報期限規範或系統操作導致					許巧宜	5月	
W0403282	金門縣金湖鎮公所	040101-1090430					1									1</													

48	W0410465	鑫富成營造	109/03	I	報廢棄物貯	D-0799(109/01)、D-2410(109/01)漏報	1090304	蔡莉瑩	勸導改善	不需後續追蹤							
49	W0507525	金琦營造有	109/03	I	報廢棄物貯	漏報貯存情形，如無貯存量，每	1090304	蔡莉瑩	勸導改善	需後續追蹤							
50	W0508228	中興電工機	109/03	II	量超過廢清	01)、D-0699(108/10)產出量超過廢	1090304	蔡莉瑩	勸導改善	不需後續追蹤							
51	W0508942	禹陽營造有	109/03	I	報廢棄物貯	9/01)、製程代碼430005之D-0799(1	1090304	蔡莉瑩	勸導改善	不需後續追蹤							
52	W0509109	振誠營造股	109/03	I	報廢棄物貯	0799(108/12)、製程代碼430005之D	1090304	蔡莉瑩	勸導改善	不需後續追蹤							
53	W0509216	金琦營造有	109/03	I	報廢棄物貯	9/01)、製程代碼430005之D-0799(1	1090304	蔡莉瑩	勸導改善	需後續追蹤							
54	W0609186	旺華營造有	109/03	I	報廢棄物貯	報貯存情形，如無貯存量，每月貯	1090304	蔡莉瑩	勸導改善	不需後續追蹤							
55	W0609275	興洪營造有	109/03	I	報廢棄物貯	報貯存情形，如無貯存量，每月	1090304	蔡莉瑩	勸導改善	不需後續追蹤							
56	W0609435	駿益營造有	109/03	II	量超過廢清	產出量超過廢清書最大月產生量之	1090304	蔡莉瑩	勸導改善	不需後續追蹤							
57	W0609462	鴻沂營造有	109/03	I	報廢棄物貯	0799(108/12)、製程代碼430005之D	1090304	蔡莉瑩	勸導改善	不需後續追蹤							
58	W0609579	陸驊營造有	109/03	I	報廢棄物貯	11)、D-0699(108/11)、D-0799(108/	1090304	蔡莉瑩	勸導改善	不需後續追蹤							
59	W0609702	宏偉土木包	109/03	I	報廢棄物貯	程代碼430005之D-0799(108/10)漏報	1090304	蔡莉瑩	勸導改善	不需後續追蹤							
60	W0609864	宏培營造有	109/03	I	報廢棄物貯	，如無貯存量，每月貯存情形仍需	1090304	蔡莉瑩	勸導改善	不需後續追蹤							
61	W0609908	宏展土木包	109/03	I	報廢棄物貯	01)漏報貯存情形，如無貯存量，	1090304	蔡莉瑩	勸導改善	不需後續追蹤							
62	W0707338	恒富營造有	109/03	I	報廢棄物貯	：經查D-0799(108/12)漏報產出情形	1090304	蔡莉瑩	勸導改善	不需後續追蹤							
63	W0408009	金中理營造	109/04	I	報廢棄物貯	報貯存情形，如無貯存量，每月	1090406	蔡莉瑩	勸導改善	不需後續追蹤							
64	W0409408	阿里山營造	109/04	I	報廢棄物貯	9/02)、D-0799(109/02)漏報貯存情形	1090406	蔡莉瑩	勸導改善	需後續追蹤							
65	W0410509	鉦元營造有	109/04	I	報廢棄物貯	02)、D-0599(108/12、109/01~02)漏	1090407	蔡莉瑩	勸導改善	需後續追蹤							
66	W0507990	元裕宏土木	109/04	I	報廢棄物貯	漏報貯存情形，如無貯存量，每月	1090406	蔡莉瑩	勸導改善	不需後續追蹤							
67	W0508693	永榮營造有	109/04	I	報廢棄物貯	存情形者：經查D-0799(108/12、	1090406	蔡莉瑩	勸導改善	需後續追蹤							
68	W0607628	東不營造股	109/04	I	報廢棄物貯	公噸。IV.廢棄物申報產出量異常	1090407	蔡莉瑩	勸導改善	不需後續追蹤							
69	W0609579	陸驊營造有	109/04	I	報廢棄物貯	11)、D-0699(108/11)、D-0799(108/	1090406	蔡莉瑩	勸導改善	需後續追蹤							
70	W0609711	金日新營造	109/04	I	報廢棄物貯	8/11~12、109/01~02)漏報貯存情	1090406	蔡莉瑩	勸導改善	不需後續追蹤							
71	W0609962	恒富營造有	109/04	I	報廢棄物貯	~02)、D-0799(108/11~12、109/01	1090406	蔡莉瑩	勸導改善	不需後續追蹤							
72	W0707301	尚燁營造有	109/04	I	報廢棄物貯	~02)漏報貯存情形，如無貯存量	1090406	蔡莉瑩	勸導改善	不需後續追蹤							
73	W0707338	恒富營造有	109/04	II	量超過廢清	產出量超過廢清書最大月產生量之	1090406	蔡莉瑩	勸導改善	不需後續追蹤							
74	W0707436	陸驊營造有	109/04	I	報廢棄物貯	每月貯存情形仍需申報為0公噸。	1090406	蔡莉瑩	勸導改善	不需後續追蹤							
75	W0707463	阿里山營造	109/04	I	報廢棄物貯	0799(109/02)漏報貯存情形，如無	1090406	蔡莉瑩	勸導改善	需後續追蹤							
76	W0707589	尚燁營造有	109/04	I	報廢棄物貯	報貯存情形，如無貯存量，每月	1090406	蔡莉瑩	勸導改善	不需後續追蹤							
77	W0707598	金殿營造有	109/04	I	報廢棄物貯	8/11~12)漏報貯存情形，如無貯存	1090406	蔡莉瑩	勸導改善	不需後續追蹤							
78	W0707614	金殿營造有	109/04	I	報廢棄物貯	8/11~12、109/01~02)漏報貯存情	1090406	蔡莉瑩	勸導改善	不需後續追蹤							
79	W0406103	天山農業股	109/05	I	報廢棄物貯	III.廢棄物申報異常者：經查R-010	1090506	蔡莉瑩	勸導改善	需後續追蹤							
80	W0500026	金門宏玻璃	109/06	I	報廢棄物貯	III.廢棄物申報異常者：經查D-049	1090602	蔡莉瑩	勸導改善	不需後續追蹤							
81	W0408527	靖宇工程有	109/07	I	報廢棄物貯	III.廢棄物申報異常者：經查D-029	1090702	蔡莉瑩	勸導改善	需後續追蹤							
82	W0408769	阿里山營造	109/07	I	報廢棄物貯	：經查D-0299(109/03)漏報產出情形	1090703	蔡莉瑩	勸導改善	不需後續追蹤							
83	W0409168	上濱營造股	109/07	I	報廢棄物貯	9/01~04)漏報貯存情形，如無貯存	1090703	蔡莉瑩	勸導改善	需後續追蹤	1090903	蔡莉瑩	已改善				不需後續追蹤
84	W0409908	阿里山營造	109/07	I	報廢棄物貯	：經查D-0699(109/03)漏報產出情形	1090703	蔡莉瑩	勸導改善	不需後續追蹤							
85	W0410296	弘邦技術股	109/07	I	報廢棄物貯	量，每月貯存情形仍需申報為0公	1090703	蔡莉瑩	勸導改善	需後續追蹤	1090903	蔡莉瑩	已改善				不需後續追蹤
86	W0509109	振誠營造股	109/07	I	報廢棄物貯	D-0799(109/04)漏報貯存情形，如無	1090703	蔡莉瑩	勸導改善	不需後續追蹤							
87	W0509396	金元營造有	109/07	II	量低於廢清	D-0799(109/03)廢棄物申報產生量值	1090702	蔡莉瑩	勸導改善	不需後續追蹤							
88	W0609622	華成營造有	109/07	I	報廢棄物貯	：經查D-0699(109/03)漏報產出情形	1090702	蔡莉瑩	勸導改善	不需後續追蹤							
89	W0609686	恒富營造有	109/07	I	報廢棄物貯	04)、D-0699(109/04)、D-0799(109/	1090703	蔡莉瑩	勸導改善	需後續追蹤	1090903	蔡莉瑩	已改善				不需後續追蹤
90	W0705450	沅創營造有	109/07	I	報廢棄物貯	棄物申報產出量異常：經查D-0299(1090706	蔡莉瑩	勸導改善	需後續追蹤							
91	W0707427	現代營造股	109/07	I	報廢棄物貯	：經查D-0799(109/01)漏報產出情形	1090702	蔡莉瑩	勸導改善	不需後續追蹤							
92	W0805071	昊海營造有	109/07	II	量低於廢清	D-0799(109/01~02)廢棄物申報產生	1090702	蔡莉瑩	勸導改善	不需後續追蹤							
93	W0403291	太湖淨水場	109/08	I	報廢棄物貯	需申報為0公噸。IV.廢棄物申報產	1090806	蔡莉瑩	勸導改善	不需後續追蹤							
94	W0503152	金城都市股	109/08	I	報廢棄物貯	棄物申報量(02、04)，產出量扣除聯單申報量	1090806	蔡莉瑩	勸導改善	不需後續追蹤							
95	W5895902	台灣電力股	109/08	I	報廢棄物貯	、D-2510(109/02)、D-2513(109/02)~	1090806	蔡莉瑩	勸導改善	需後續追蹤	1090807	蔡莉瑩	已改善				不需後續追蹤
96	W0409908	阿里山營造	109/09	I	報廢棄物貯	。III.廢棄物申報異常者：經查D-0	1090904	蔡莉瑩	勸導改善	需後續追蹤	1090924	蔡莉瑩	已改善				不需後續追蹤

97	W0505683	立順營造有	109/09	I	報廢棄物貯	9/04)漏報貯存情形,如無貯存量	1090904	蔡莉瑩	勸導改善	不需後續追蹤							
98	W0508942	禹陽營造有	109/09	I	報廢棄物貯	量異常:經查D-0299(109/03)廢棄	1090904	蔡莉瑩	勸導改善	不需後續追蹤							
99	W0509396	金元營造有	109/09	II	報廢棄物貯	量低於廢D-0799(109/03)廢棄物申報產生量	1090904	蔡莉瑩	勸導改善	不需後續追蹤							
100	W0608670	佑烽營造有	109/09	I	報廢棄物貯	程代碼430005之D-0299(109/06)漏報	1090904	蔡莉瑩	勸導改善	需後續追蹤	1090924	蔡莉瑩	已改善	不需後續追蹤			
101	W0609088	宜居營造有	109/09	I	報廢棄物貯	05)、D-0699(109/05)、D-0799(109/	1090904	蔡莉瑩	勸導改善	不需後續追蹤							
102	W0609686	恒富營造有	109/09	I	報廢棄物貯	申報異常者:經查D-0299(109/05~	1090904	蔡莉瑩	勸導改善	不需後續追蹤							
103	W0707070	金順益營造	109/09	I	報廢棄物貯	699(109/05)、製程代碼410001之D-	1090904	蔡莉瑩	勸導改善	需後續追蹤	1090924	蔡莉瑩	已改善	不需後續追蹤			
104	W0409408	阿里山營造	109/10	I	報廢棄物貯	07)、D-0699(109/07)、D-0799(109/	1091007	蔡莉瑩	勸導改善	需後續追蹤	1091020	蔡莉瑩	已改善	不需後續追蹤			
105	W0607628	東丕營造股	109/10	I	報廢棄物貯	噸。IV.廢棄物申報產出量異常:	1091007	蔡莉瑩	勸導改善	不需後續追蹤							
106	W0609284	恒富營造有	109/10	I	報廢棄物貯	除聯單申報量不符合貯存量。IV.廢	1091007	蔡莉瑩	勸導改善	需後續追蹤	1091020	蔡莉瑩	已改善	不需後續追蹤			
107	W0609962	恒富營造有	109/10	I	報廢棄物貯	9/04、07)、D-0699(109/04、07)、D-	1091007	蔡莉瑩	勸導改善	需後續追蹤	1091020	蔡莉瑩	已改善	不需後續追蹤			
108	W0610063	金日新營造	109/10	I	報廢棄物貯	299(109/05)、D-0699(109/05)、D-0	1091007	蔡莉瑩	勸導改善	不需後續追蹤							
109	W0705450	沅創營造有	109/10	I	報廢棄物貯	量,每月貯存情形仍需申報為0公噸	1091013	蔡莉瑩	勸導改善	需後續追蹤	1091020	蔡莉瑩	已改善	不需後續追蹤			
110	W0707301	尚燁營造有	109/10	I	報廢棄物貯	報貯存情形,如無貯存量,每月	1091007	蔡莉瑩	勸導改善	不需後續追蹤							
111	W0707598	金殿營造有	109/10	I	報廢棄物貯	申報量D-0699(109/04),產出量扣除聯單申	1091007	蔡莉瑩	勸導改善	不需後續追蹤							
112	W0707614	金殿營造有	109/10	I	報廢棄物貯	0299(109/05)、D-0699(109/05)漏報	1091007	蔡莉瑩	勸導改善	不需後續追蹤							
113	W0406103	天山農業社	109/11	I	報廢棄物貯	經查R-0105(109/06、08)漏報產出情	1091106	蔡莉瑩	勸導改善	需後續追蹤							
114	W0703189	金門縣林務	109/12	I	報廢棄物貯	經查R-0701(109/09)漏報產出情形	1091203	蔡莉瑩	勸導改善	已改善							

序	稽查類別	行業別	稽查時間	管制編號	事業名稱	查核人員	是否已於	稽查狀況	稽查結果	是否需進	後續追蹤	後續追蹤	後續追蹤	後續追蹤	備註	月份
1	營建工程	營造業	1090102	W050816	宏琦營造有限公司	黃坤成	是	現場查核	廢棄物已經清除完	否						1月
2	營建工程	營造業	1090102	W0507908	宏琦營造有限公司	黃坤成	是	現場查核	廢棄物已經清除完	否						1月
3	營建工程	營造業	1090102	W0609856	成群營造有限公司	黃坤成	是	現場查核	確認需列管	否				下埔下成		1月
4	營建工程	營造業	1090102	W0606738	沅創營造有限公司	黃坤成	是	現場查核	未發現汙染現象	否						1月
5	營建工程	營造業	1090102	W0609748	上郡工程有限公司	黃坤成	是	現場查核	未發現汙染現象	否				下埔下禹		1月
6	營建工程	營造業	1090102	W0605900	東里營造有限公司	黃坤成	是	現場查核	未發現汙染現象	否						1月
7	營建工程	營造業	1090102	W0607137	皇居營造有限公司	黃坤成	是	現場查核	未發現汙染現象	否						1月
8	營建工程	營造業	1090107	W0409818	浩達營造有限公司	黃坤成	是	現場查核	廢棄物已經清除完	否						1月
9	營建工程	營造業	1090107	W0409933	力佑國際營造股份	黃坤成	是	現場查核	廢棄物已經清除完	否						1月
10	營建工程	營造業	1090107	W0609300	守信營造有限公司	黃坤成	是	現場查核	廢棄物已經清除完	否						1月
11	營建工程	營造業	1090108	W0706199	真毅營造有限公司	黃坤成	是	現場查核	廢棄物已經清除完	否						1月
12	營建工程	營造業	1090108	W0609055	港發營造有限公司	黃坤成	是	現場查核	廢棄物已經清除完	否						1月
13	營建工程	營造業	1090108	W0707358	金中理營造股份有	黃坤成	是	現場查核	廢棄物已經清除完	否						1月
14	營建工程	營造業	1090109	W0609837	皇城國際開發營造	黃坤成	是	現場查核	確認需列管	否					頂堡司令	1月
15	營建工程	營造業	1090109	W0609418	岳農營造有限公司	黃坤成	是	現場查核	廢棄物已經清除完	否						1月
16	營建工程	營造業	1090109	W0804978	昊海營造有限公司	黃坤成	是	現場查核	廢棄物已經清除完	否						1月
17	營建工程	營造業	1090109	W0410666	旺華營造有限公司	黃坤成	是	現場查核	建議解除列管	否						1月
18	營建工程	營造業	1090109	W0609757	漣勝營造有限公司	黃坤成	是	現場查核	廢棄物已經清除完	否						1月
19	營建工程	營造業	1090109	W0408292	三聯發工程有限公	黃坤成	是	現場查核	廢棄物已經清除完	否						1月
20	營建工程	營造業	1090110	W0608492	富都營造有限公司	黃坤成	是	現場查核	廢棄物已經清除完	否						1月
21	營建工程	營造業	1090110	W0409926	昌陞營造有限公司	黃坤成	是	現場查核	廢棄物已經清除完	否						1月
22	營建工程	營造業	1090114	W0706000	尚輝營造有限公司	黃坤成	是	現場查核	未發現汙染現象	否						1月
23	營建工程	營造業	1090114	W0707598	金殿營造有限公司	黃坤成	是	現場查核	確認需列管	否					陽宅	1月
24	營建工程	營造業	1090114	W0509038	金殿營造有限公司	黃坤成	是	現場查核	廢棄物已經清除完	否						1月
25	營建工程	營造業	1090114	W0705450	沅創營造有限公司	黃坤成	是	現場查核	未發現汙染現象	否						1月
26	營建工程	營造業	1090115	W0805178	祺昇營造有限公司	黃坤成	是	現場查核	建議解除列管	否						1月
27	營建工程	營造業	1090115	W0804948	尚慶營造有限公司	黃坤成	是	現場查核	廢棄物已經清除完	否						1月
28	營建工程	營造業	1090115	W0804478	發億營造有限公司	黃坤成	是	現場查核	廢棄物已經清除完	否						1月
29	營建工程	營造業	1090116	W0506900	振凱智營造有限公	黃坤成	是	現場查核	未發現汙染現象	否						1月
30	營建工程	營造業	1090116	W0509118	雲峰營造有限公司	黃坤成	是	現場查核	未發現汙染現象	否						1月
31	營建工程	營造業	1090116	W0509056	建華營造股份有限	黃坤成	是	現場查核	未發現汙染現象	否						1月
32	營建工程	營造業	1090116	W0509222	現代營造股份有限	黃坤成	是	現場查核	未發現汙染現象	否						1月
33	營建工程	營造業	1090116	W0509398	金元營造有限公司	黃坤成	是	現場查核	未發現汙染現象	否						1月
34	營建工程	營造業	1090117	W0508638	銘倫營造股份有限	黃坤成	是	現場查核	未發現汙染現象	否						1月
35	營建工程	營造業	1090117	W0509207	尚慶營造有限公司	黃坤成	是	現場查核	未發現汙染現象	否						1月
36	營建工程	營造業	1090117	W0509108	振誠營造股份有限	黃坤成	是	現場查核	未發現汙染現象	否						1月
37	營建工程	營造業	1090117	W0509333	泉昇營造股份有限	黃坤成	是	現場查核	未發現汙染現象	否						1月
38	營建工程	營造業	1090117	W0509288	昆良實業有限公司	黃坤成	是	現場查核	未發現汙染現象	否						1月
39	營建工程	營造業	1090117	W0609766	太鼎營造股份有限	黃坤成	是	現場查核	未發現汙染現象	否						1月
40	營建工程	營造業	1090117	W0410298	弘邦技術股份有限	黃坤成	是	現場查核	未發現汙染現象	否						1月
41	營建工程	營造業	1090117	W0410349	新揚工程實業股份	黃坤成	是	現場查核	未發現汙染現象	否						1月
42	營建工程	營造業	1090120	W0608655	毅益營造有限公司	黃坤成	是	現場查核	廢棄物已經清除完	否						1月
43	營建工程	營造業	1090120	W0609864	宏琦營造有限公司	黃坤成	是	現場查核	確認需列管	否					下埔下成	1月
44	營建工程	營造業	1090120	W0609908	宏辰土木包工業有	黃坤成	是	現場查核	確認需列管	否					安岐老薛	1月
45	營建工程	營造業	1090121	W0409408	阿里山營造有限公	黃坤成	是	現場查核	未發現汙染現象	是	1090121已改善					1月
46	營建工程	營造業	1090203	W0410278	環宇事業有限公司	黃坤成	是	現場查核	廢棄物已經清除完	否						2月
47	營建工程	營造業	1090203	W0409768	精川營造股份有限	黃坤成	是	現場查核	廢棄物已經清除完	否						2月
48	營建工程	營造業	1090203	W0609424	陳聯營造有限公司	黃坤成	是	現場查核	廢棄物已經清除完	否						2月
49	營建工程	營造業	1090203	W0508377	陳聯營造有限公司	黃坤成	是	現場查核	廢棄物已經清除完	否						2月
50	營建工程	營造業	1090203	W0609944	華成營造有限公司	黃坤成	是	現場查核	確認需列管	否					榜林圍環	2月
51	營建工程	營造業	1090203	W0407771	泉昇營造股份有限	黃坤成	是	現場查核	未發現汙染現象	否						2月
52	營建工程	營造業	1090203	W0407868	泉昇營造股份有限	黃坤成	是	現場查核	未發現汙染現象	否						2月
53	營建工程	營造業	1090203	W0408005	金中理營造股份有	黃坤成	是	現場查核	未發現汙染現象	否						2月
54	營建工程	營造業	1090203	W0408563	興榮春營造有限公	黃坤成	是	現場查核	未發現汙染現象	否						2月
55	營建工程	營造業	1090203	W0408705	信邦營造有限公司	黃坤成	是	現場查核	未發現汙染現象	否						2月
56	營建工程	營造業	1090204	W0409144	新豪營造股份有限	黃坤成	是	現場查核	未發現汙染現象	否						2月
57	營建工程	營造業	1090204	W0409168	上濱營造股份有限	黃坤成	是	現場查核	未發現汙染現象	否						2月
58	營建工程	營造業	1090204	W0409792	瓊瑞營造股份有限	黃坤成	是	現場查核	未發現汙染現象	否						2月
59	營建工程	營造業	1090204	W0410077	聯承建設有限公司	黃坤成	是	現場查核	未發現汙染現象	否						2月
60	營建工程	營造業	1090204	W0410268	德康營造有限公司	黃坤成	是	現場查核	未發現汙染現象	否						2月
61	營建工程	營造業	1090204	W0410466	鑫富成營造有限公	黃坤成	是	現場查核	未發現汙染現象	否						2月
62	營建工程	營造業	1090204	W0409477	鑫富營造有限公司	黃坤成	是	現場查核	未發現汙染現象	否						2月
63	營建工程	營造業	1090204	W0407851	宜安營造有限公司	黃坤成	是	現場查核	未發現汙染現象	否						2月
64	營建工程	營造業	1090204	W0410177	聯亞土木包工業-金	黃坤成	是	現場查核	未發現汙染現象	否						2月
65	營建工程	營造業	1090204	W0408128	富環營造股份有限	黃坤成	是	現場查核	未發現汙染現象	否						2月
66	營建工程	營造業	1090204	W0409097	佑峰營造有限公司	黃坤成	是	現場查核	未發現汙染現象	否						2月
67	營建工程	營造業	1090204	W0410134	富都營造有限公司	黃坤成	是	現場查核	未發現汙染現象	否						2月
68	營建工程	營造業	1090205	W0409444	利宇營造股份有限	黃坤成	是	現場查核	未發現汙染現象	否						2月
69	營建工程	營造業	1090205	W0410128	鑫富成營造有限公	黃坤成	是	現場查核	未發現汙染現象	否						2月
70	營建工程	營造業	1090205	W0409344	鑫富營造有限公司	黃坤成	是	現場查核	未發現汙染現象	否						2月
71	營建工程	營造業	1090205	W0410198	高邦營造有限公司	黃坤成	是	現場查核	未發現汙染現象	否						2月
72	營建工程	營造業	1090205	W0409188	祥維營造有限公司	黃坤成	是	現場查核	未發現汙染現象	否						2月
73	營建工程	營造業	1090205	W0409205	金琦營造有限公司	黃坤成	是	現場查核	未發現汙染現象	否						2月
74	營建工程	營造業	1090205	W0408768	阿里山營造有限公	黃坤成	是	現場查核	未發現汙染現象	否						2月
75	營建工程	營造業	1090205	W0408849	忠勇工程有限公司	黃坤成	是	現場查核	未發現汙染現象	否						2月
76	營建工程	營造業	1090206	W0609917	守信營造有限公司	黃坤成	是	現場查核	建議解除列管	否						2月
77	營建工程	營造業	1090206	W0408244	京鈺營造有限公司	黃坤成	是	現場查核	未發現汙染現象	否						2月
78	營建工程	營造業	1090206	W0408798	尚慶營造有限公司	黃坤成	是	現場查核	未發現汙染現象	否						2月
79	營建工程	營造業	1090206	W0409755	皇城國際開發營造	黃坤成	是	現場查核	未發現汙染現象	否						2月
80	營建工程	營造業	1090206	W0409800	宜居營造有限公司	黃坤成	是	現場查核	未發現汙染現象	否						2月
81	營建工程	營造業	1090206	W0409908	阿里山營造有限公	黃坤成	是	現場查核	未發現汙染現象	否						2月
82	營建工程	營造業	1090206	W0409968	祥維營造有限公司	黃坤成	是	現場查核	未發現汙染現象	否						2月
83	營建工程	營造業	1090206	W0410166	鑫富成營造有限公	黃坤成	是	現場查核	未發現汙染現象	否						2月
84	營建工程	營造業	1090206	W0410244	泉昇營造股份有限	黃坤成	是	現場查核	未發現汙染現象	否						2月
85	營建工程	營造業	1090206	W0410358	柏鈞工程-新湖濱	黃坤成	是	現場查核	未發現汙染現象	否						2月
86	營建工程	營造業	1090206	W0410522	祥維營造有限公司	黃坤成	是	現場查核	未發現汙染現象	否						2月
87	營建工程	營造業	1090210	W0408607	毅益營造有限公司	黃坤成	是	現場查核	未發現汙染現象	否						2月
88	營建工程	營造業	1090210	W0409784	現代營造股份有限	黃坤成	是	現場查核	未發現汙染現象	否						2月
89	營建工程	營造業	1090210	W0409828	富華營造有限公司	黃坤成	是	現場查核	未發現汙染現象	否						2月
90	營建工程	營造業	1090210	W0409855	鑫富營造有限公司	黃坤成	是	現場查核	未發現汙染現象	否						2月
91	營建工程	營造業	1090210	W0410222	富華營造有限公司	黃坤成	是	現場查核	未發現汙染現象	否						2月

92	營建工程	營造業	1090210	W041031	利泰億營造有限	黃坤成	是	現場查核	未發現汙染現象	否				2月
93	營建工程	營造業	1090210	W041050	鉅元營造有限公司	黃坤成	是	現場查核	未發現汙染現象	否				2月
94	營建工程	營造業	1090210	W041055	上豪總合室內裝修	黃坤成	是	現場查核	未發現汙染現象	否				2月
95	營建工程	營造業	1090210	W041060	禾宏營造股份有限	黃坤成	是	現場查核	未發現汙染現象	否				2月
96	營建工程	營造業	1090212	W060992	柏潔營造有限公司	黃坤成	是	現場查核	建議解除列管	否				2月
97	營建工程	營造業	1090212	W060871	霖昌營造有限公司	黃坤成	是	現場查核	廢棄物已經清除完	否				2月
98	營建工程	營造業	1090212	W070726	霖昌營造有限公司	黃坤成	是	現場查核	廢棄物已經清除完	否				2月
99	營建工程	營造業	1090217	W041044	九舍山營造有限公	黃坤成	是	現場查核	未發現汙染現象	否				2月
100	營建工程	營造業	1090217	W040912	力大土木包工業	黃坤成	是	現場查核	未發現汙染現象	否				2月
101	營建工程	營造業	1090217	W040965	建華營造股份有限	黃坤成	是	現場查核	未發現汙染現象	否				2月
102	營建工程	營造業	1090217	W041021	旺華營造有限公司	黃坤成	是	現場查核	未發現汙染現象	否				2月
103	營建工程	營造業	1090217	W040852	靖宇工程有限公司	黃坤成	是	現場查核	未發現汙染現象	否				2月
104	營建工程	營造業	1090217	W041018	鉅元營造有限公司	黃坤成	是	現場查核	未發現汙染現象	否				2月
105	營建工程	營造業	1090219	W041025	德庚營造有限公司	黃坤成	是	現場查核	未發現汙染現象	否				2月
106	營建工程	營造業	1090219	W070758	尚輝營造有限公司	黃坤成	是	現場查核	確認需列管	否		往田浦水		2月
107	營建工程	營造業	1090220	W060996	恒富營造有限公司	黃坤成	是	現場查核	確認需列管	否		安岐十字		2月
108	營建工程	營造業	1090302	W060993	瑞成營造有限公司	黃坤成	是	現場查核	建議解除列管	否				3月
109	營建工程	營造業	1090302	W040982	富華營造有限公司	黃坤成	是	現場查核	廢棄物已經清除完	否				3月
110	營建工程	營造業	1090302	W060770	永晨營造有限公司	黃坤成	是	現場查核	廢棄物已經清除完	否				3月
111	營建工程	營造業	1090302	W060750	永晨營造有限公司	黃坤成	是	現場查核	廢棄物已經清除完	否				3月
112	營建工程	營造業	1090302	W070760	旺華營造有限公司	黃坤成	是	現場查核	建議解除列管	否				3月
113	營建工程	營造業	1090302	W050822	中興電工機械股份	黃坤成	是	現場查核	未發現汙染現象	否				3月
114	營建工程	營造業	1090302	W050841	長豐營造有限公司	黃坤成	是	現場查核	未發現汙染現象	否				3月
115	營建工程	營造業	1090302	W050843	禾宏營造股份有限	黃坤成	是	現場查核	未發現汙染現象	否				3月
116	營建工程	營造業	1090302	W050878	銘倫營造股份有限	黃坤成	是	現場查核	未發現汙染現象	否				3月
117	營建工程	營造業	1090302	W050891	德東營造股份有限	黃坤成	是	現場查核	未發現汙染現象	否				3月
118	營建工程	營造業	1090302	W050888	雲峰營造有限公司	黃坤成	是	現場查核	未發現汙染現象	否				3月
119	營建工程	營造業	1090302	W050901	啟赫營造股份有限	黃坤成	是	現場查核	建議解除列管	否				3月
120	營建工程	營造業	1090303	W060873	金鉅順營造工程有	黃坤成	是	現場查核	廢棄物已經清除完	否				3月
121	營建工程	營造業	1090303	W060927	興洪營造有限公司	黃坤成	是	現場查核	廢棄物已經清除完	否				3月
122	營建工程	營造業	1090303	W050946	興洪營造有限公司	黃坤成	是	現場查核	確認需列管	否		后豐港過		3月
123	營建工程	營造業	1090303	W050897	泉昇營造股份有限	黃坤成	是	現場查核	未發現汙染現象	否				3月
124	營建工程	營造業	1090303	W050912	精川營造股份有限	黃坤成	是	現場查核	未發現汙染現象	否				3月
125	營建工程	營造業	1090303	W050869	永榮營造有限公司	黃坤成	是	現場查核	未發現汙染現象	否				3月
126	營建工程	營造業	1090303	W050791	福軒營造有限公司	黃坤成	是	現場查核	未發現汙染現象	否				3月
127	營建工程	營造業	1090303	W050834	德庚營造有限公司	黃坤成	是	現場查核	未發現汙染現象	否				3月
128	營建工程	營造業	1090303	W060998	新時代營造有限公	黃坤成	是	現場查核	確認需列管	否		過安岐十		3月
129	營建工程	營造業	1090303	W060934	鼎翰營造有限公司	黃坤成	是	現場查核	廢棄物已經清除完	否				3月
130	營建工程	營造業	1090304	W050945	坤達營造工程有限	黃坤成	是	現場查核	確認需列管	否		金城車站		3月
131	營建工程	營造業	1090304	W050930	萬隆營造有限公司	黃坤成	是	現場查核	未發現汙染現象	否				3月
132	營建工程	營造業	1090304	W050937	佑峰營造有限公司	黃坤成	是	現場查核	未發現汙染現象	否				3月
133	營建工程	營造業	1090304	W050856	久合營造股份有限	黃坤成	是	現場查核	未發現汙染現象	否				3月
134	營建工程	營造業	1090304	W050855	弘邦技術股份有限	黃坤成	是	現場查核	未發現汙染現象	否				3月
135	營建工程	營造業	1090304	W050836	華成營造有限公司	黃坤成	是	現場查核	未發現汙染現象	否				3月
136	營建工程	營造業	1090304	W050886	聯益營造有限公司	黃坤成	是	現場查核	未發現汙染現象	否				3月
137	營建工程	營造業	1090304	W050845	熊敏營造有限公司	黃坤成	是	現場查核	未發現汙染現象	否				3月
138	營建工程	營造業	1090304	W060968	恒富營造有限公司	黃坤成	是	現場查核	未發現汙染現象	否				3月
139	營建工程	營造業	1090312	W060990	宏麗土木包工業有	黃坤成	是	現場查核	廢棄物已經清除完	否				3月
140	營建工程	營造業	1090312	W040975	皇城國際開發營造	黃坤成	是	現場查核	廢棄物已經清除完	否				3月
141	營建工程	營造業	1090312	W070696	霖昌營造有限公司	黃坤成	是	現場查核	廢棄物已經清除完	否				3月
142	營建工程	營造業	1090312	W060909	復新營造有限公司	黃坤成	是	現場查核	廢棄物已經清除完	否				3月
143	營建工程	營造業	1090316	W050881	冠峰營造股份有限	黃坤成	是	現場查核	未發現汙染現象	否				3月
144	營建工程	營造業	1090316	W050799	元裕宏土木包工業	黃坤成	是	現場查核	未發現汙染現象	否				3月
145	營建工程	營造業	1090316	W050900	大安營造有限公司	黃坤成	是	現場查核	未發現汙染現象	否				3月
146	營建工程	營造業	1090316	W050848	京鈺營造有限公司	黃坤成	是	現場查核	未發現汙染現象	否				3月
147	營建工程	營造業	1090316	W050864	京鈺營造有限公司	黃坤成	是	現場查核	未發現汙染現象	否				3月
148	營建工程	營造業	1090317	W050908	百程營造有限公司	黃坤成	是	現場查核	未發現汙染現象	否				3月
149	營建工程	營造業	1090317	W050825	壹興開發建設股份	黃坤成	是	現場查核	未發現汙染現象	否				3月
150	營建工程	營造業	1090317	W050918	閩豐勝營造有限公	黃坤成	是	現場查核	未發現汙染現象	否				3月
151	營建工程	營造業	1090317	W050867	鄉土營造股份有限	黃坤成	是	現場查核	未發現汙染現象	否				3月
152	營建工程	營造業	1090318	W070643	利宇營造股份有限	黃坤成	是	現場查核	廢棄物已經清除完	否				3月
153	營建工程	營造業	1090318	W040947	鑫富營造有限公司	黃坤成	是	現場查核	廢棄物已經清除完	否				3月
154	營建工程	營造業	1090318	W040934	鑫富營造有限公司	黃坤成	是	現場查核	廢棄物已經清除完	否				3月
155	營建工程	營造業	1090318	W041012	鑫富成營造有限公	黃坤成	是	現場查核	廢棄物已經清除完	否				3月
156	營建工程	營造業	1090318	W070761	金殿營造有限公司	黃坤成	是	現場查核	確認需列管	否			林務所	3月
157	營建工程	營造業	1090320	W070762	富華營造有限公司	黃坤成	是	現場查核	確認需列管	否		青嶼張氏		3月
158	營建工程	營造業	1090320	W041025	德庚營造有限公司	黃坤成	是	現場查核	廢棄物已經清除完	否				3月
159	營建工程	營造業	1090320	W040909	佑峰營造有限公司	黃坤成	是	現場查核	廢棄物已經清除完	否				3月
160	營建工程	營造業	1090320	W050815	大安營造有限公司	黃坤成	是	現場查核	未發現汙染現象	否				3月
161	營建工程	營造業	1090320	W050780	兆輝營造有限公司	黃坤成	是	現場查核	未發現汙染現象	否				3月
162	營建工程	營造業	1090320	W050752	金琦營造有限公司	黃坤成	是	現場查核	未發現汙染現象	否	1090320	拆除工程已完工，查無聯單資料		3月
163	營建工程	營造業	1090320	W050831	福軒營造有限公司	黃坤成	是	現場查核	未發現汙染現象	否				3月
164	營建工程	營造業	1090320	W050921	金琦營造有限公司	黃坤成	是	現場查核	未發現汙染現象	否				3月
165	營建工程	營造業	1090323	W050894	禹陽營造有限公司	黃坤成	是	現場查核	未發現汙染現象	否				3月
166	營建工程	營造業	1090323	W050925	萬聖年營造有限公	黃坤成	是	現場查核	未發現汙染現象	否				3月
167	營建工程	營造業	1090323	W050916	鈞發工程有限公司	黃坤成	是	現場查核	未發現汙染現象	否				3月
168	營建工程	營造業	1090323	W050849	熊敏營造有限公司	黃坤成	是	現場查核	未發現汙染現象	否				3月
169	營建工程	營造業	1090323	W050864	大安營造有限公司	黃坤成	是	現場查核	未發現汙染現象	否				3月
170	營建工程	營造業	1090323	W050938	松興營造有限公司	黃坤成	是	現場查核	未發現汙染現象	否				3月
171	營建工程	營造業	1090323	W050826	大安營造有限公司	黃坤成	是	現場查核	未發現汙染現象	否				3月
172	營建工程	營造業	1090323	W050924	雅東營造有限公司	黃坤成	是	現場查核	未發現汙染現象	否				3月
173	營建工程	營造業	1090324	W041018	鉅元營造有限公司	黃坤成	是	現場查核	廢棄物已經清除完	否				3月
174	營建工程	營造業	1090324	W070764	兆金營造有限公司	黃坤成	是	現場查核	建議解除列管	否				3月
175	營建工程	營造業	1090324	W041068	晶元營造有限公司	黃坤成	是	現場查核	確認需列管	否			湖前過十	3月
176	營建工程	營造業	1090326	W070763	鈞鼎營造有限公司	黃坤成	是	現場查核	不符合解除列管	否	1090401	已補正		3月
177	營建工程	營造業	1090302	W080522	吳海營造有限公司	蔡莉蓉	是	現場查核	確認需列管	否			開口工程	3月
178	營建工程	營造業	1090302	W080478	發億營造有限公司	蔡莉蓉	是	現場查核	未發現汙染現象	否				3月
179	營建工程	營造業	1090302	W080499	發億營造有限公司	蔡莉蓉	是	現場查核	未發現汙染現象	否				3月
180	營建工程	營造業	1090302	W080506	吳海營造有限公司	蔡莉蓉	是	現場查核	未發現汙染現象	否				3月
181	營建工程	營造業	1090302	W080507	吳海營造有限公司	蔡莉蓉	是	現場查核	未發現汙染現象	否				3月
182	營建工程	營造業	1090302	W080508	吳海營造有限公司	蔡莉蓉	是	現場查核	未發現汙染現象	否				3月
183	營建工程	營造業	1090302	W080510	吳海營造有限公司	蔡莉蓉	是	現場查核	未發現汙染現象	否				3月

184	營建工程	營造業	1090302	W080511	昊海營造有限公司	蔡莉瑩	是	現場查核	未發現汙染現象	否				3月
185	營建工程	營造業	1090302	W080513	發億營造有限公司	蔡莉瑩	是	現場查核	未發現汙染現象	否				3月
186	營建工程	營造業	1090310	W080521	魏林營造有限公司	蔡莉瑩	是	現場查核	確認需列管	否				3月
187	營建工程	營造業	1090310	W080523	欣成營造有限公司	蔡莉瑩	是	現場查核	確認需列管	否				3月
188	營建工程	營造業	1090310	W080475	欣成營造有限公司	蔡莉瑩	是	現場查核	未發現汙染現象	否				3月
189	營建工程	營造業	1090310	W080487	欣成營造有限公司	蔡莉瑩	是	現場查核	未發現汙染現象	否				3月
190	營建工程	營造業	1090316	W0805106	昊海營造有限公司	蔡莉瑩	是	現場查核	廢棄物已經清除完	否				3月
191	營建工程	營造業	1090316	W080524	老木營造有限公司	蔡莉瑩	是	現場查核	確認需列管	否				3月
192	營建工程	營造業	1090316	W080525	老木營造有限公司	蔡莉瑩	是	現場查核	建議解除列管	否				3月
193	營建工程	營造業	1090401	W0410134	富郁營造有限公司	黃坤成	是	現場查核	廢棄物已經清除完	否				4月
194	營建工程	營造業	1090401	W0410131	利泰億營造有限公	黃坤成	是	現場查核	廢棄物已經清除完	否	1090401	未確實申報事業廢棄物清理二聯單，移		4月
195	營建工程	營造業	1090401	W070763	鈞鼎營造有限公司	黃坤成	是	現場查核	確認需列管	否		無固定位		4月
196	營建工程	營造業	1090401	W050949	華成營造有限公司	黃坤成	是	現場查核	建議解除列管	否				4月
197	營建工程	營造業	1090406	W060950	庭院營造有限公司	黃坤成	是	現場查核	未發現汙染現象	否				4月
198	營建工程	營造業	1090406	W060830	華夏營造有限公司	黃坤成	是	現場查核	未發現汙染現象	否				4月
199	營建工程	營造業	1090406	W060951	和發營造有限公司	黃坤成	是	現場查核	未發現汙染現象	否				4月
200	營建工程	營造業	1090406	W060955	上濱營造股份有限	黃坤成	是	現場查核	未發現汙染現象	否				4月
201	營建工程	營造業	1090406	W060961	尚順營造開發股份	黃坤成	是	現場查核	未發現汙染現象	否				4月
202	營建工程	營造業	1090406	W060965	尚慶營造有限公司	黃坤成	是	現場查核	未發現汙染現象	否				4月
203	營建工程	營造業	1090406	W060893	太武山營造股份有	黃坤成	是	現場查核	未發現汙染現象	否				4月
204	營建工程	營造業	1090408	W060971	金日新營造有限公	黃坤成	是	現場查核	未發現汙染現象	否				4月
205	營建工程	營造業	1090408	W060980	浩達營造有限公司	黃坤成	是	現場查核	未發現汙染現象	否				4月
206	營建工程	營造業	1090408	W060855	岩輝營造有限公司	黃坤成	是	現場查核	未發現汙染現象	否				4月
207	營建工程	營造業	1090408	W060983	皇城國際開發營造	黃坤成	是	現場查核	未發現汙染現象	否				4月
208	營建工程	營造業	1090408	W060939	信邦營造有限公司	黃坤成	是	現場查核	未發現汙染現象	否				4月
209	營建工程	營造業	1090408	W060785	世全營造股份有限	黃坤成	是	現場查核	未發現汙染現象	否				4月
210	營建工程	營造業	1090408	W060977	臻品營造有限公司	黃坤成	是	現場查核	未發現汙染現象	否				4月
211	營建工程	營造業	1090409	W070765	正質土木包工業-許	黃坤成	是	現場查核	確認需列管	否		劉漢村社		4月
212	營建工程	營造業	1090409	W0408705	信邦營造有限公司	黃坤成	是	現場查核	廢棄物已經清除完	否				4月
213	營建工程	營造業	1090409	W0408798	尚慶營造有限公司	黃坤成	是	現場查核	廢棄物已經清除完	否				4月
214	營建工程	營造業	1090409	W060943	駿益營造有限公司	黃坤成	是	現場查核	未發現汙染現象	否				4月
215	營建工程	營造業	1090409	W060954	關昌營造股份有限	黃坤成	是	現場查核	未發現汙染現象	否				4月
216	營建工程	營造業	1090409	W060923	關昌營造股份有限	黃坤成	是	現場查核	未發現汙染現象	否				4月
217	營建工程	營造業	1090409	W060949	金順益營造有限公	黃坤成	是	現場查核	未發現汙染現象	否				4月
218	營建工程	營造業	1090409	W060846	張凱智營造有限公	黃坤成	是	現場查核	未發現汙染現象	否				4月
219	營建工程	營造業	1090410	W060999	明彥營造有限公司	黃坤成	是	現場查核	不符合解除列管	是	1090421	已補正		4月
220	營建工程	營造業	1090410	W050943	明彥營造有限公司	黃坤成	是	現場查核	建議解除列管	否				4月
221	營建工程	營造業	1090410	W060918	旺華營造有限公司	黃坤成	是	現場查核	廢棄物已經清除完	否				4月
222	營建工程	營造業	1090410	W060946	鴻沂營造有限公司	黃坤成	是	現場查核	未發現汙染現象	否				4月
223	營建工程	營造業	1090413	W060925	豐勝營造有限公司	黃坤成	是	現場查核	未發現汙染現象	否				4月
224	營建工程	營造業	1090413	W060963	輝達營造股份有限	黃坤成	是	現場查核	未發現汙染現象	否				4月
225	營建工程	營造業	1090413	W060962	華成營造有限公司	黃坤成	是	現場查核	未發現汙染現象	否				4月
226	營建工程	營造業	1090413	W060826	兆金營造有限公司	黃坤成	是	現場查核	未發現汙染現象	否				4月
227	營建工程	營造業	1090413	W060833	福安營造有限公司	黃坤成	是	現場查核	未發現汙染現象	否				4月
228	營建工程	營造業	1090413	W060675	和發營造有限公司	黃坤成	是	現場查核	未發現汙染現象	否				4月
229	營建工程	營造業	1090413	W060889	立揚土木包工業-蔡	黃坤成	是	現場查核	未發現汙染現象	否				4月
230	營建工程	營造業	1090414	W060824	勝駱營造有限公司	黃坤成	是	現場查核	未發現汙染現象	否				4月
231	營建工程	營造業	1090414	W060817	勝駱營造有限公司	黃坤成	是	現場查核	未發現汙染現象	否				4月
232	營建工程	營造業	1090414	W060985	成群營造有限公司	黃坤成	是	現場查核	未發現汙染現象	否				4月
233	營建工程	營造業	1090414	W060867	佑烽營造有限公司	黃坤成	是	現場查核	未發現汙染現象	否				4月
234	營建工程	營造業	1090414	W0410714	欣揚營造工程股份	黃坤成	是	現場查核	確認需列管	是	1090415	已補正	尚義海巡	4月
235	營建工程	營造業	1090414	W060762	東丕營造股份有限	黃坤成	是	現場查核	未發現汙染現象	否				4月
236	營建工程	營造業	1090415	W061003	皇城國際開發有限	黃坤成	是	現場查核	確認需列管	否		安岐靠西		4月
237	營建工程	營造業	1090415	W060957	隆聯營造有限公司	黃坤成	是	現場查核	未發現汙染現象	否				4月
238	營建工程	營造業	1090415	W060866	熊敏營造有限公司	黃坤成	是	現場查核	未發現汙染現象	否				4月
239	營建工程	營造業	1090415	W060966	京鈺營造有限公司	黃坤成	是	現場查核	未發現汙染現象	否				4月
240	營建工程	營造業	1090415	W060902	泉昇營造股份有限	黃坤成	是	現場查核	未發現汙染現象	否				4月
241	營建工程	營造業	1090415	W060921	尚輝營造有限公司	黃坤成	是	現場查核	未發現汙染現象	否				4月
242	營建工程	營造業	1090421	W060999	明彥營造有限公司	黃坤成	是	現場查核	確認需列管	否			慈湖三角	4月
243	營建工程	營造業	1090421	W070733	恒富營造有限公司	黃坤成	是	現場查核	廢棄物已經清除完	否				4月
244	營建工程	營造業	1090303	W050568	立順營造有限公司	蔡莉瑩	是	現場查核	未發現汙染現象	否				3月
245	營建工程	營造業	1090423	W060811	鴻欣營造股份有限	黃坤成	是	現場查核	未發現汙染現象	否				4月
246	營建工程	營造業	1090423	W060849	冠城營造有限公司	黃坤成	是	現場查核	未發現汙染現象	否				4月
247	營建工程	營造業	1090424	W060803	基固營造有限公司	黃坤成	是	現場查核	未發現汙染現象	否				4月
248	營建工程	營造業	1090424	W060806	台灣鼎器企業股份	黃坤成	是	現場查核	未發現汙染現象	否				4月
249	營建工程	營造業	1090427	W060664	元順興營造有限公	黃坤成	是	現場查核	未發現汙染現象	否				4月
250	營建工程	營造業	1090427	W060928	恒富營造有限公司	黃坤成	是	現場查核	未發現汙染現象	否				4月
251	營建工程	營造業	1090427	W060970	宏偉土木包工業-王	黃坤成	是	現場查核	未發現汙染現象	否				4月
252	營建工程	營造業	1090427	W060908	宜居營造有限公司	黃坤成	是	現場查核	未發現汙染現象	否				4月
253	營建工程	營造業	1090427	W060937	建華營造股份有限	黃坤成	是	現場查核	未發現汙染現象	否				4月
254	營建工程	營造業	1090427	W060947	鴻沂營造有限公司	黃坤成	是	現場查核	未發現汙染現象	否				4月
255	營建工程	營造業	1090427	W060948	鴻沂營造有限公司	黃坤成	是	現場查核	未發現汙染現象	否				4月
256	營建工程	營造業	1090408	W080527	永順成營造有限公	蔡莉瑩	是	現場查核	確認需列管	否				4月
257	營建工程	營造業	1090408	W080459	永順成營造有限公	蔡莉瑩	是	現場查核	未發現汙染現象	否				4月
258	營建工程	營造業	1090408	W080500	永順成營造有限公	蔡莉瑩	是	現場查核	未發現汙染現象	否				4月
259	營建工程	營造業	1090408	W080515	瑞福春營造有限公	蔡莉瑩	是	現場查核	未發現汙染現象	否				4月
260	營建工程	營造業	1090408	W080509	雲峰營造有限公司	蔡莉瑩	是	現場查核	未發現汙染現象	否				4月
261	營建工程	營造業	1090408	W080474	禾宏營造股份有限	蔡莉瑩	是	現場查核	未發現汙染現象	否				4月
262	營建工程	營造業	1090420	W620009	海瑞營造股份有限	蔡莉瑩	是	現場查核	未發現汙染現象	否				4月
263	營建工程	營造業	1090420	W070746	旺達土木包工業有	蔡莉瑩	是	現場查核	未發現汙染現象	否				4月
264	營建工程	營造業	1090421	W080478	發億營造有限公司	蔡莉瑩	是	現場查核	廢棄物已經清除完	否				4月
265	營建工程	營造業	1090421	W080505	金弘泰營造有限公	蔡莉瑩	是	現場查核	未發現汙染現象	否				4月
266	營建工程	營造業	1090421	W080453	永順成營造有限公	蔡莉瑩	是	現場查核	未發現汙染現象	否				4月
267	營建工程	營造業	1090504	W061001	鑫富成營造有限公	黃坤成	是	現場查核	建議解除列管	否				5月
268	營建工程	營造業	1090504	W061002	創達營造有限公司	黃坤成	是	現場查核	確認需列管	否			后湖海邊	5月
269	營建工程	營造業	1090504	W070717	工穆吉營造有限公	黃坤成	是	現場查核	廢棄物已經清除完	否				5月
270	營建工程	營造業	1090504	W040980	宜居營造有限公司	黃坤成	是	現場查核	廢棄物已經清除完	否				5月
271	營建工程	營造業	1090505	W070655	常慶營造有限公司	黃坤成	是	現場查核	未發現汙染現象	否				5月
272	營建工程	營造業	1090505	W070746	阿里山營造有限公	黃坤成	是	現場查核	未發現汙染現象	否				5月
273	營建工程	營造業	1090505	W070742	現代營造股份有限	黃坤成	是	現場查核	未發現汙染現象	否				5月
274	營建工程	營造業	1090505	W070743	隆聯營造有限公司	黃坤成	是	現場查核	未發現汙染現象	否				5月
275	營建工程	營造業	1090505	W070723	岩輝營造有限公司	黃坤成	是	現場查核	未發現汙染現象	否				5月

276	營建工程	營造業	1090505	W070761	金殿營造有限公司	黃坤成	是	現場查核	未發現汙染現象	否					林務所	5月
277	營建工程	營造業	1090508	W050950	東億工程股份有限	黃坤成	是	現場查核	確認需列管	否					塔山後方	5月
278	營建工程	營造業	1090508	W050780	兆輝營造有限公司	黃坤成	是	現場查核	廢棄物已清除完	否						5月
279	營建工程	營造業	1090508	W050954	亞和營造有限公司	黃坤成	是	現場查核	勸導改善	是	1090511	已改善				5月
280	營建工程	營造業	1090511	W050954	亞和營造有限公司	黃坤成	是	現場查核	確認需列管	否					古崗下坡	5月
281	營建工程	營造業	1090511	W050908	百程營造有限公司	黃坤成	是	現場查核	建議解除列管	否						5月
282	營建工程	營造業	1090511	W050888	雲峰營造有限公司	黃坤成	是	現場查核	廢棄物已清除完	否						5月
283	營建工程	營造業	1090511	W070751	旺華營造有限公司	黃坤成	是	現場查核	未發現汙染現象	否						5月
284	營建工程	營造業	1090511	W070558	坤達營造工程有限	黃坤成	是	現場查核	未發現汙染現象	否						5月
285	營建工程	營造業	1090511	W070730	尚輝營造有限公司	黃坤成	是	現場查核	未發現汙染現象	否						5月
286	營建工程	營造業	1090511	W070688	恒富營造有限公司	黃坤成	是	現場查核	未發現汙染現象	否						5月
287	營建工程	營造業	1090511	W070748	明祥營造有限公司	黃坤成	是	現場查核	未發現汙染現象	否						5月
288	營建工程	營造業	1090511	W070707	金順益營造有限公	黃坤成	是	現場查核	未發現汙染現象	否						5月
289	營建工程	營造業	1090511	W070617	苗盛營造有限公司	黃坤成	是	現場查核	未發現汙染現象	否						5月
290	營建工程	營造業	1090515	W060965	尚慶營造有限公司	黃坤成	是	現場查核	未發現汙染現象	否						5月
291	營建工程	營造業	1090515	W050945	坤達營造工程有限	黃坤成	是	現場查核	未發現汙染現象	否						5月
292	營建工程	營造業	1090515	W041029	弘邦技術股份有限	黃坤成	是	現場查核	未發現汙染現象	否						5月
293	營建工程	營造業	1090515	W041068	晶元營造有限公司	黃坤成	是	現場查核	未發現汙染現象	否						5月
294	營建工程	營造業	1090519	W061009	源億營造有限公司	黃坤成	是	現場查核	確認需列管	否					頂堡汽車	5月
295	營建工程	營造業	1090519	W050924	雅東營造有限公司	黃坤成	是	現場查核	廢棄物已清除完	否						5月
296	營建工程	營造業	1090519	W050930	萬隆營造有限公司	黃坤成	是	現場查核	廢棄物已清除完	否						5月
297	營建工程	營造業	1090519	W070709	佳合營造有限公司	黃坤成	是	現場查核	未發現汙染現象	否						5月
298	營建工程	營造業	1090519	W070749	力大土木包工業	黃坤成	是	現場查核	未發現汙染現象	否						5月
299	營建工程	營造業	1090519	W070739	嘉錦營造有限公司	黃坤成	是	現場查核	未發現汙染現象	否						5月
300	營建工程	營造業	1090519	W070727	興洪營造有限公司	黃坤成	是	現場查核	未發現汙染現象	否						5月
301	營建工程	營造業	1090519	W070747	漢堂營造有限公司	黃坤成	是	現場查核	未發現汙染現象	否						5月
302	營建工程	營造業	1090519	W070690	鑫富營造有限公司	黃坤成	是	現場查核	未發現汙染現象	否						5月
303	營建工程	營造業	1090525	W050957	正賀土木包工業	黃坤成	是	現場查核	確認需列管	否						5月
304	營建工程	營造業	1090525	W070737	閩昌營造股份有限	黃坤成	是	現場查核	未發現汙染現象	否						5月
305	營建工程	營造業	1090525	W070706	崇禮營造有限公司	黃坤成	是	現場查核	未發現汙染現象	否						5月
306	營建工程	營造業	1090525	W070728	柏閣室內裝修企業	黃坤成	是	現場查核	未發現汙染現象	否						5月
307	營建工程	營造業	1090525	W070668	真毅營造有限公司	黃坤成	是	現場查核	未發現汙染現象	否						5月
308	營建工程	營造業	1090525	W070623	泉昇營造股份有限	黃坤成	是	現場查核	未發現汙染現象	否						5月
309	營建工程	營造業	1090525	W070736	精川營造股份有限	黃坤成	是	現場查核	未發現汙染現象	否						5月
310	營建工程	營造業	1090525	W070740	富鋒營造有限公司	黃坤成	是	現場查核	未發現汙染現象	否						5月
311	營建工程	營造業	1090525	W070644	震鑫土木包工業有	黃坤成	是	現場查核	未發現汙染現象	否						5月
312	營建工程	營造業	1090528	W061006	金日新營造有限公	黃坤成	是	現場查核	確認需列管	否					殯葬所	5月
313	營建工程	營造業	1090601	W050959	利泰億營造有限公	黃坤成	是	現場查核	建議解除列管	否						6月
314	營建工程	營造業	1090601	W060866	熊敏營造有限公司	黃坤成	是	現場查核	廢棄物已清除完	否						6月
315	營建工程	營造業	1090601	W061010	上郡工程有限公司	黃坤成	是	現場查核	確認需列管	否					上后坡籃	6月
316	營建工程	營造業	1090601	W060824	勝駿營造有限公司	黃坤成	是	現場查核	廢棄物已清除完	否						6月
317	營建工程	營造業	1090601	W060817	勝駿營造有限公司	黃坤成	是	現場查核	廢棄物已清除完	否						6月
318	營建工程	營造業	1090601	W050849	熊敏營造有限公司	黃坤成	是	現場查核	廢棄物已清除完	否						6月
319	營建工程	營造業	1090603	W070771	坤達營造工程有限	黃坤成	是	現場查核	確認需列管	否					金沙國中	6月
320	營建工程	營造業	1090608	W070751	旺華營造有限公司	黃坤成	是	現場查核	廢棄物已清除完	否						6月
321	營建工程	營造業	1090608	W070761	金殿營造有限公司	黃坤成	是	現場查核	未發現汙染現象	否						6月
322	營建工程	營造業	1090611	W060811	鴻欣營造股份有	黃坤成	是	現場查核	未發現汙染現象	否						6月
323	營建工程	營造業	1090612	W050958	雲峰營造有限公司	黃坤成	是	現場查核	確認需列管	否					水頭住進	6月
324	營建工程	營造業	1090612	W040777	泉昇營造股份有限	黃坤成	是	現場查核	未發現汙染現象	否						6月
325	營建工程	營造業	1090612	W040916	上濱營造股份有限	黃坤成	是	現場查核	未發現汙染現象	否						6月
326	營建工程	營造業	1090612	W040800	金中理營造股份有	黃坤成	是	現場查核	未發現汙染現象	否						6月
327	營建工程	營造業	1090612	W040786	泉昇營造股份有限	黃坤成	是	現場查核	未發現汙染現象	否						6月
328	營建工程	營造業	1090612	W040860	駿益營造有限公司	黃坤成	是	現場查核	未發現汙染現象	否						6月
329	營建工程	營造業	1090612	W040940	阿里山營造有限公	黃坤成	是	現場查核	未發現汙染現象	否						6月
330	營建工程	營造業	1090615	W040876	阿里山營造有限公	黃坤成	是	現場查核	未發現汙染現象	否						6月
331	營建工程	營造業	1090615	W040908	阿里山營造有限公	黃坤成	是	現場查核	未發現汙染現象	否						6月
332	營建工程	營造業	1090615	W070746	阿里山營造有限公	黃坤成	是	現場查核	未發現汙染現象	否						6月
333	營建工程	營造業	1090615	W061011	才富有限公司-金寧	黃坤成	是	現場查核	建議解除列管	否						6月
334	營建工程	營造業	1090616	W060889	立揚土木包工業	黃坤成	是	現場查核	廢棄物已清除完	否						6月
335	營建工程	營造業	1090616	W050825	豐興開發建設股份	黃坤成	是	現場查核	廢棄物已清除完	否						6月
336	營建工程	營造業	1090616	W050848	京鈺營造有限公司	黃坤成	是	現場查核	廢棄物已清除完	否						6月
337	營建工程	營造業	1090616	W040920	金琦營造有限公司	黃坤成	是	現場查核	事業未確實申報事	否						6月
338	營建工程	營造業	1090616	W050752	金琦營造有限公司	黃坤成	是	現場查核	事業未確實申報事	否						6月
339	營建工程	營造業	1090616	W040979	慶瑞營造股份有限	黃坤成	是	現場查核	廢棄物已清除完	否						6月
340	營建工程	營造業	1090618	W061009	源億營造有限公司	黃坤成	是	現場查核	未發現汙染現象	否						6月
341	營建工程	營造業	1090618	W070740	富鋒營造有限公司	黃坤成	是	現場查核	未發現汙染現象	否						6月
342	營建工程	營造業	1090622	W070772	鑫富成營造有限公	黃坤成	是	現場查核	確認需列管	否					安瀾國小	6月
343	營建工程	營造業	1090622	W070773	元冠營造有限公司	黃坤成	是	現場查核	確認需列管	否					田墩廟右	6月
344	營建工程	營造業	1090622	W050845	熊敏營造有限公司	黃坤成	是	現場查核	廢棄物已清除完	否						6月
345	營建工程	營造業	1090622	W050922	現代營造股份有限	黃坤成	是	現場查核	未發現汙染現象	否						6月
346	營建工程	營造業	1090622	W050945	坤達營造工程有限	黃坤成	是	現場查核	未發現汙染現象	否						6月
347	營建工程	營造業	1090622	W070742	現代營造股份有限	黃坤成	是	現場查核	未發現汙染現象	否						6月
348	營建工程	營造業	1090622	W070758	尚輝營造有限公司	黃坤成	是	現場查核	未發現汙染現象	否						6月
349	營建工程	營造業	1090623	W041075	凱富營造有限公司	黃坤成	是	現場查核	建議解除列管	否						6月
350	營建工程	營造業	1090615	W080509	雲峰營造有限公司	蔡莉蓉	是	現場查核	廢棄物已清除完	否						6月
351	營建工程	營造業	1090615	W080530	發美營造有限公司	蔡莉蓉	是	現場查核	確認需列管	否						6月
352	營建工程	營造業	1090615	W080532	發德營造有限公司	蔡莉蓉	是	現場查核	確認需列管	否						6月
353	營建工程	營造業	1090619	W620010	溫柱營造有限公司	蔡莉蓉	是	現場查核	建議解除列管	否						6月
354	營建工程	營造業	1090623	W070776	凱富營造有限公司	黃坤成	是	現場查核	不符合解除列管	是					西園鹽場	6月
355	陳情案件	營造業	1090113		海福商務飯店	黃坤成	非列管事	現場查核	移交環保局處理							1月
356	陳情案件	營造業	1090121	W040940	阿里山營造有限公	黃坤成	是	現場查核	改善完成							1月
357	陳情案件	營造業	1090205		湖下海提棄置案	黃坤成	非列管事	一、本件俟移交環保局處理								2月
358	陳情案件	營造業	1090213	W050939	金元營造有限公司	黃坤成	是	二、本件俟需後續追蹤		1090226	廢棄物已	1090305	廢棄物已清運			2月
359	陳情案件	自然人	1090220		金寧鄉前厝86號十	黃坤成	非列管事	現場查核	協助清除廢棄物							2月
360	陳情案件	事業機構	1090213	W050306	厚生畜牧場	蔡莉蓉	是	現場查核	已加強清洗頻率							2月
361	陳情案件	營造業	1090216		金城鎮島土段203地	黃坤成	非列管事	現場查核	移交環保局處理							3月
362	陳情案件	營造業	1090317		尚輝營造有限公司	黃坤成	非列管事	現場查核	需後續追蹤	1090323	已改善					3月
363	陳情案件	自然人	1090325		桃園路222及232號	蔡莉蓉	非列管事	現場查核	需後續追蹤	1090326	已改善					3月
364	陳情案件	營造業	1090410		金城鎮民族路33之	黃坤成	非列管事	現場查核	需後續追蹤	1090417	已改善					4月
365	陳情案件	營造業	1090410		金寧鄉后沙劃測段	黃坤成	非列管事	現場查核	協請清潔隊協助處理							4月
366	陳情案件	營造業	1090417		何盡忠	黃坤成	非列管事	現場查核	需後續追蹤	1090429	廢棄物已清除完畢					4月
367	陳情案件	自然人	1090420		李沃浦	黃坤成	非列管事	現場查核	未發現汙染現象							4月

460	其他	其他事業	1090604	W040493F	台灣電力股份有限公司	蔡莉瑩	是	現場稽查	請其依廢清法相關規範辦理			6月
461	其他	其他事業	1090604	W050477F	台灣電力股份有限公司	蔡莉瑩	是	現場稽查	請其依廢清法相關規範辦理			6月
462	其他	其他事業	1090604	W080355F	台灣電力股份有限公司	蔡莉瑩	是	現場稽查	請其依廢清法相關規範辦理			6月
463	其他	100CMD	1090604	W060002I	金門酒廠實業股份有限公司	蔡莉瑩	是	現場稽查	請其依廢清法相關規範辦理			6月
464	其他	100CMD	1090604	W050001I	金門酒廠實業股份有限公司	蔡莉瑩	是	現場稽查	請其依廢清法相關規範辦理			6月
465	其他	其他事業	1090618	W040503F	綠鋒實業有限公司	蔡莉瑩	是	現場稽查	請其依廢清法相關規範辦理			6月
466	其他	其他事業	1090618	W040001I	裕隆實業有限公司	蔡莉瑩	是	現場稽查	請其依廢清法相關規範辦理			6月
467	其他	其他事業	1090618	W040011I	揚名工業(股)有限公司	蔡莉瑩	是	現場稽查	請其依廢清法相關規範辦理			6月
468	其他	其他事業	1090618	W040327F	秀中實業(股)有限公司	蔡莉瑩	是	現場稽查	請其依廢清法相關規範辦理			6月
469	其他	其他事業	1090619	W040318F	石在砂水水泥預拌	蔡莉瑩	是	現場稽查	請其依廢清法相關規範辦理			6月
470	其他	其他事業	1090619	W040319F	金門合成預拌混凝土	蔡莉瑩	是	現場稽查	請其依廢清法相關規範辦理			6月
471	非列管工	營造業	1090203	非列管事	煌進士木包工程有限	蔡莉瑩	非列管事	現場查核	現場已完工	否		2月
472	非列管工	營造業	1090203	非列管事	富郁營造有限公司	蔡莉瑩	非列管事	現場查核	現場已完工	否		2月
473	非列管工	營造業	1090203	非列管事	萬泰士木包工業-陳	蔡莉瑩	非列管事	現場查核	現場已完工	否		2月
474	非列管工	營造業	1090205	非列管事	宇弘士木包工程有限	蔡莉瑩	非列管事	現場查核	現場已完工	否		2月
475	非列管工	營造業	1090213	非列管事	宏偉士木包工業-翁	蔡莉瑩	非列管事	現場查核	現場已完工	否		2月
476	非列管工	營造業	1090213	非列管事	金弘泰營造有限公	蔡莉瑩	非列管事	現場查核	現場已完工	否		2月
477	非列管工	營造業	1090213	非列管事	金弘泰營造有限公	蔡莉瑩	非列管事	現場查核	現場已完工	否		2月
478	非列管工	營造業	1090213	非列管事	瑞成營造有限公司	蔡莉瑩	非列管事	現場查核	現場已完工	否		2月
479	非列管工	營造業	1090227	非列管事	環島北路三段435號	蔡莉瑩	非列管事	現場查核	現場施工中	否		2月
480	非列管工	營造業	1090306	非列管事	名富營造有限公司	蔡莉瑩	非列管事	現場查核	現場施工中	否		3月
481	非列管工	營造業	1090306	非列管事	蔡氏商業有限公司	蔡莉瑩	非列管事	現場查核	現場施工中	否		3月
482	非列管工	營造業	1090309	非列管事	立三營造有限公司	蔡莉瑩	非列管事	現場查核	現場施工中	否		3月
483	非列管工	營造業	1090316	非列管事	真品居有限公司-陳	蔡莉瑩	非列管事	現場查核	現場施工中	否		3月
484	非列管工	營造業	1090318	非列管事	守信營造有限公司	蔡莉瑩	非列管事	現場查核	現場已完工	否		3月
485	非列管工	營造業	1090318	非列管事	元順興營造有限公	蔡莉瑩	非列管事	現場查核	現場施工中	否		3月
486	非列管工	營造業	1090318	非列管事	兆輝營造有限公司	蔡莉瑩	非列管事	現場查核	現場施工中	否		3月
487	非列管工	營造業	1090319	非列管事	禹陽營造有限公司	蔡莉瑩	非列管事	現場查核	現場施工中	否		3月
488	非列管工	營造業	1090319	非列管事	宇弘士木包工程有限	蔡莉瑩	非列管事	現場查核	現場施工中	否		3月
489	非列管工	營造業	1090325	非列管事	龍昇營造有限公司	蔡莉瑩	非列管事	現場查核	現場已完工	否		3月
490	非列管工	營造業	1090325	非列管事	環島北路三段435號	蔡莉瑩	非列管事	現場查核	現場已完工	否		3月
491	非列管工	營造業	1090325	非列管事	正賀士木包工業-蔡	蔡莉瑩	非列管事	現場查核	現場施工中	否		3月
492	非列管工	營造業	1090325	非列管事	正賀士木包工業-何	蔡莉瑩	非列管事	現場查核	現場施工中	否		3月
493	非列管工	營造業	1090325	非列管事	元順興營造有限公	蔡莉瑩	非列管事	現場查核	現場施工中	否		3月
494	非列管工	營造業	1090326	非列管事	蔡氏商業有限公司	蔡莉瑩	非列管事	現場查核	現場施工中	否		3月
495	非列管工	營造業	1090326	非列管事	復新營造有限公司	蔡莉瑩	非列管事	現場查核	現場施工中	否		3月
496	非列管工	營造業	1090401	非列管事	福軒營造有限公司	蔡莉瑩	非列管事	現場查核	現場施工中	否		4月
497	非列管工	營造業	1090401	非列管事	唯揚營造有限公司	蔡莉瑩	非列管事	現場查核	現場施工中	否		4月
498	非列管工	營造業	1090401	非列管事	華滿士木包工業有	蔡莉瑩	非列管事	現場查核	現場施工中	否		4月
499	非列管工	營造業	1090410	非列管事	元順興營造有限公	蔡莉瑩	非列管事	現場查核	現場施工中	否		4月
500	非列管工	營造業	1090413	非列管事	景美裝潢承包-葉群	蔡莉瑩	非列管事	現場查核	現場已完工	否		4月
501	非列管工	營造業	1090414	非列管事	兆輝營造有限公司	蔡莉瑩	非列管事	現場查核	現場施工中	否		4月
502	非列管工	營造業	1090417	非列管事	源億營造有限公司	蔡莉瑩	非列管事	現場查核	現場施工中	否		4月
503	非列管工	營造業	1090417	非列管事	佑烽營造有限公司	蔡莉瑩	非列管事	現場查核	現場施工中	否		4月
504	非列管工	營造業	1090420	非列管事	真品居有限公司-陳	蔡莉瑩	非列管事	現場查核	現場已完工	否		4月
505	非列管工	營造業	1090421	非列管事	規矩實業股份有限	蔡莉瑩	非列管事	現場查核	現場施工中	否		4月
506	非列管工	營造業	1090421	非列管事	唯揚營造有限公司	蔡莉瑩	非列管事	現場查核	現場施工中	否		4月
507	非列管工	營造業	1090422	非列管事	金和營造有限公司	蔡莉瑩	非列管事	現場查核	現場施工中	否		4月
508	非列管工	營造業	1090422	非列管事	溫柱營造有限公司	蔡莉瑩	非列管事	現場查核	現場施工中	否		4月
509	非列管工	營造業	1090422	非列管事	萬泰士木包工業-吳	蔡莉瑩	非列管事	現場查核	現場施工中	否		4月
510	非列管工	營造業	1090422	非列管事	誼邦工程實業股份	蔡莉瑩	非列管事	現場查核	現場施工中	否		4月
511	非列管工	營造業	1090424	非列管事	新杰營造有限公司	蔡莉瑩	非列管事	現場查核	現場已完工	否		4月
512	非列管工	營造業	1090424	非列管事	新杰營造有限公司	蔡莉瑩	非列管事	現場查核	現場已完工	否		4月
513	非列管工	營造業	1090424	非列管事	湯城士木包工業有	蔡莉瑩	非列管事	現場查核	現場施工中	否		4月
514	非列管工	營造業	1090424	非列管事	閩豐勝營造有限公	蔡莉瑩	非列管事	現場查核	現場施工中	否		4月
515	非列管工	營造業	1090424	非列管事	金和營造有限公司	蔡莉瑩	非列管事	現場查核	現場施工中	否		4月
516	非列管工	營造業	1090424	非列管事	道豐營造有限公司	蔡莉瑩	非列管事	現場查核	現場施工中	否		4月
517	非列管工	營造業	1090427	非列管事	宏偉士木包工業-陳	蔡莉瑩	非列管事	現場查核	現場施工中	否		4月
518	非列管工	營造業	1090427	非列管事	萬泰士木包工業-胡	蔡莉瑩	非列管事	現場查核	現場施工中	否		4月
519	非列管工	營造業	1090427	非列管事	雅木室內裝修有限	蔡莉瑩	非列管事	現場查核	現場已完工	否		4月
520	非列管工	營造業	1090504	非列管事	湯城士木包工業有	蔡莉瑩	非列管事	現場查核	現場施工中	否		5月
521	非列管工	營造業	1090504	非列管事	裕源營造有限公司	蔡莉瑩	非列管事	現場查核	現場施工中	否		5月
522	非列管工	營造業	1090505	非列管事	煌進士木包工程有	蔡莉瑩	非列管事	現場查核	現場施工中	否		5月
523	非列管工	營造業	1090505	非列管事	規矩實業股份有限	蔡莉瑩	非列管事	現場查核	現場已完工	否		5月
524	非列管工	營造業	1090506	非列管事	金利興營造有限公	蔡莉瑩	非列管事	現場查核	未發現汙染現象	否		5月
525	非列管工	營造業	1090506	非列管事	華滿士木包工業有	蔡莉瑩	非列管事	現場查核	現場施工中	否		5月
526	非列管工	營造業	1090506	非列管事	吟冠營造工程有限	蔡莉瑩	非列管事	現場查核	現場已完工	否		5月
527	非列管工	營造業	1090506	非列管事	恆富營造有限公司	蔡莉瑩	非列管事	現場查核	現場施工中	否		5月
528	非列管工	營造業	1090507	非列管事	宏偉士木包工業-翁	蔡莉瑩	非列管事	現場查核	現場施工中	否		5月
529	非列管工	營造業	1090507	非列管事	新杰營造有限公司	蔡莉瑩	非列管事	現場查核	現場施工中	否		5月
530	非列管工	營造業	1090507	非列管事	鼎承士木包工程有	蔡莉瑩	非列管事	現場查核	現場施工中	否		5月
531	非列管工	營造業	1090507	非列管事	金順益營造有限公	蔡莉瑩	非列管事	現場查核	現場施工中	否		5月
532	非列管工	營造業	1090508	非列管事	宇弘士木包工程有	蔡莉瑩	非列管事	現場查核	現場施工中	否		5月
533	非列管工	營造業	1090513	非列管事	煌進士木包工程有	蔡莉瑩	非列管事	現場查核	現場已完工	否		5月
534	非列管工	營造業	1090513	非列管事	煌進士木包工程有	蔡莉瑩	非列管事	現場查核	現場施工中	否		5月
535	非列管工	營造業	1090518	非列管事	新杰營造有限公司	蔡莉瑩	非列管事	現場查核	現場已完工	否		5月
536	非列管工	營造業	1090518	非列管事	湯城士木包工業-陳	蔡莉瑩	非列管事	現場查核	現場施工中	否		5月
537	非列管工	營造業	1090519	非列管事	禹陽營造有限公司	蔡莉瑩	非列管事	現場查核	現場已完工	否		5月
538	非列管工	營造業	1090519	非列管事	太湖營造有限公司	蔡莉瑩	非列管事	現場查核	現場施工中	否		5月
539	非列管工	營造業	1090519	非列管事	龍陽營造有限公司	蔡莉瑩	非列管事	現場查核	現場施工中	否		5月
540	非列管工	營造業	1090519	非列管事	建鴻士木包工業-呂	蔡莉瑩	非列管事	現場查核	現場施工中	否		5月
541	非列管工	營造業	1090520	非列管事	聯亞士木包工業-金	蔡莉瑩	非列管事	現場查核	現場施工中	否		5月
542	非列管工	營造業	1090520	非列管事	聯亞士木包工業-金	蔡莉瑩	非列管事	現場查核	現場施工中	否		5月
543	非列管工	營造業	1090520	非列管事	震鑫士木包工業有	蔡莉瑩	非列管事	現場查核	現場施工中	否		5月
544	非列管工	營造業	1090520	非列管事	鼎盛士木包工業有	蔡莉瑩	非列管事	現場查核	現場施工中	否		5月
545	非列管工	營造業	1090522	非列管事	誼邦工程實業股份	蔡莉瑩	非列管事	現場查核	現場施工中	否		5月
546	非列管工	營造業	1090525	非列管事	浩達營造有限公司	蔡莉瑩	非列管事	現場查核	未發現汙染現象	否		5月
547	非列管工	營造業	1090525	非列管事	正賀士木包工業-蔡	蔡莉瑩	非列管事	現場查核	現場施工中	否		5月
548	非列管工	營造業	1090525	非列管事	正賀士木包工業-何	蔡莉瑩	非列管事	現場查核	現場施工中	否		5月
549	非列管工	營造業	1090525	非列管事	蔡氏商業有限公司	蔡莉瑩	非列管事	現場查核	現場施工中	否		5月
550	非列管工	營造業	1090601	非列管事	甲聖營造有限公司	蔡莉瑩	非列管事	現場查核	現場施工中	否		6月
551	非列管工	營造業	1090601	非列管事	正賀士木工業-董勝	蔡莉瑩	非列管事	現場查核	現場施工中	否		6月

552	非列管工	營造業	1090601	非列管事	浩達營造有限公司	蔡莉瑩	非列管事	現場查核	未發現汙染現象	否			6月
553	非列管工	營造業	1090601	非列管事	名富營造有限公司	蔡莉瑩	非列管事	現場查核	現場施工中	否			6月
554	非列管工	營造業	1090601	非列管事	煇進土木包工業	蔡莉瑩	非列管事	現場查核	現場施工中	否			6月
555	非列管工	營造業	1090601	非列管事	復新營造有限公司	蔡莉瑩	非列管事	現場查核	未發現汙染現象	否			6月
556	非列管工	營造業	1090601	非列管事	龍昇營造有限公司	蔡莉瑩	非列管事	現場查核	現場施工中	否			6月
557	非列管工	營造業	1090601	非列管事	龍昇營造有限公司	蔡莉瑩	非列管事	現場查核	未發現汙染現象	否			6月
558	非列管工	營造業	1090601	非列管事	龍昇營造有限公司	蔡莉瑩	非列管事	現場查核	未發現汙染現象	否			6月
559	非列管工	營造業	1090601	非列管事	龍昇營造有限公司	蔡莉瑩	非列管事	現場查核	現場施工中	否			6月
560	非列管工	營造業	1090601	非列管事	成群營造有限公司	蔡莉瑩	非列管事	現場查核	現場施工中	否			6月
561	非列管工	營造業	1090601	非列管事	濱海大飯店	蔡莉瑩	非列管事	現場查核	現場施工中	否			6月
562	非列管工	營造業	1090601	非列管事	鼎翰營造有限公司	蔡莉瑩	非列管事	現場查核	現場施工中	否			6月
563	非列管工	營造業	1090601	非列管事	金瑞營造有限公司	蔡莉瑩	非列管事	現場查核	現場施工中	否			6月
564	非列管工	營造業	1090602	非列管事	吟冠營造工程有限	蔡莉瑩	非列管事	現場查核	現場已完工	否			6月
565	非列管工	營造業	1090602	非列管事	吟冠營造工程有限	蔡莉瑩	非列管事	現場查核	現場施工中	否			6月
566	非列管工	營造業	1090602	非列管事	建懋營造有限公司	蔡莉瑩	非列管事	現場查核	現場施工中	否			6月
567	非列管工	營造業	1090602	非列管事	瑞成營造有限公司	蔡莉瑩	非列管事	現場查核	現場施工中	否			6月
568	非列管工	營造業	1090603	非列管事	裕源營造有限公司	蔡莉瑩	非列管事	現場查核	現場施工中	否			6月
569	非列管工	營造業	1090603	非列管事	正賢土木包工業	蔡莉瑩	非列管事	現場查核	現場施工中	否			6月
570	非列管工	營造業	1090603	非列管事	建鴻土木包工業	蔡莉瑩	非列管事	現場查核	現場已完工	否			6月
571	非列管工	營造業	1090605	非列管事	建懋營造有限公司	蔡莉瑩	非列管事	現場查核	現場已完工	否			6月
572	非列管工	營造業	1090605	非列管事	立三營造有限公司	蔡莉瑩	非列管事	現場查核	現場施工中	否			6月
573	非列管工	營造業	1090609	非列管事	兆輝營造有限公司	蔡莉瑩	非列管事	現場查核	現場已完工	否			6月
574	非列管工	營造業	1090611	非列管事	閩昌營造有限公司	蔡莉瑩	非列管事	現場查核	現場施工中	否			6月
575	非列管工	營造業	1090611	非列管事	昱明營造有限公司	蔡莉瑩	非列管事	現場查核	現場施工中	否			6月
576	非列管工	營造業	1090611	非列管事	新杰營造有限公司	蔡莉瑩	非列管事	現場查核	未發現汙染現象	否			6月
577	非列管工	營造業	1090611	非列管事	金利興營造有限公	蔡莉瑩	非列管事	現場查核	現場施工中	否			6月
578	非列管工	營造業	1090611	非列管事	金利興營造有限公	蔡莉瑩	非列管事	現場查核	現場施工中	否			6月
579	非列管工	營造業	1090615	非列管事	成群營造有限公司	蔡莉瑩	非列管事	現場查核	現場施工中	否			6月
580	非列管工	營造業	1090615	非列管事	金利興營造有限公	蔡莉瑩	非列管事	現場查核	現場施工中	否			6月
581	非列管工	營造業	1090615	非列管事	和發營造有限公司	蔡莉瑩	非列管事	現場查核	現場施工中	否			6月
582	非列管工	營造業	1090616	非列管事	金和營造有限公司	蔡莉瑩	非列管事	現場查核	現場施工中	否			6月
583	非列管工	營造業	1090616	非列管事	金和營造有限公司	蔡莉瑩	非列管事	現場查核	現場施工中	否			6月
584	非列管工	營造業	1090616	非列管事	華滿土木包工業有	蔡莉瑩	非列管事	現場查核	現場已完工	否			6月
585	非列管工	營造業	1090616	非列管事	華滿土木包工業有	蔡莉瑩	非列管事	現場查核	現場施工中	否			6月
586	非列管工	營造業	1090616	非列管事	復新營造有限公司	蔡莉瑩	非列管事	現場查核	現場施工中	否			6月
587	非列管工	營造業	1090619	非列管事	和發營造有限公司	蔡莉瑩	非列管事	現場查核	未發現汙染現象	否			6月
588	非列管工	營造業	1090619	非列管事	雲峰營造有限公司	蔡莉瑩	非列管事	現場查核	現場施工中	否			6月
589	非列管工	營造業	1090620	非列管事	鼎翰營造有限公司	蔡莉瑩	非列管事	現場查核	現場施工中	否			6月
590	非列管工	營造業	1090622	非列管事	億勝不銹鋼有限公	蔡莉瑩	非列管事	現場查核	現場施工中	否			6月
591	非列管工	營造業	1090622	非列管事	金和營造有限公司	蔡莉瑩	非列管事	現場查核	現場施工中	否			6月
592	非列管工	營造業	1090622	非列管事	金和營造有限公司	蔡莉瑩	非列管事	現場查核	現場施工中	否			6月
593	醫廢	醫療機構	1090309	非列管事	衛生福利部金門醫	蔡莉瑩	是	未發現污	符合規定	否			3月
594	醫廢	醫療機構	1090313	非列管事	佑城診所	蔡莉瑩	非列管事	未發現污	符合規定	否			3月
595	醫廢	醫療機構	1090313	非列管事	庚辰林小兒科診所	蔡莉瑩	非列管事	未發現污	符合規定	否			3月
596	醫廢	醫療機構	1090317	非列管事	惠明眼科診所	蔡莉瑩	非列管事	未發現污	符合規定	否			3月
597	醫廢	醫療機構	1090319	非列管事	彭小兒科診所	蔡莉瑩	非列管事	未發現污	符合規定	否			3月
598	醫廢	醫療機構	1090323	非列管事	仁仁牙醫診所	蔡莉瑩	非列管事	未發現污	符合規定	否			3月
599	醫廢	醫療機構	1090401	非列管事	慈蘭恩美學藝術診	蔡莉瑩	非列管事	已歇業	已歇業	否			4月
600	醫廢	醫療機構	1090401	非列管事	妍姿妍醫學美容診	蔡莉瑩	非列管事	已歇業	已歇業	否			4月
601	醫廢	醫療機構	1090401	非列管事	W507444 傅仰賢診所	蔡莉瑩	是	未發現污	符合規定	否			4月
602	醫廢	醫療機構	1090401	非列管事	不心診所	蔡莉瑩	非列管事	未發現污	符合規定	否			4月
603	醫廢	醫療機構	1090401	非列管事	蔡建鑫小兒科家醫	蔡莉瑩	非列管事	未發現污	符合規定	否			4月
604	醫廢	醫療機構	1090401	非列管事	陳耳鼻喉專科診所	蔡莉瑩	非列管事	未發現污	符合規定	否			4月
605	醫廢	醫療機構	1090406	非列管事	王文君小兒科家庭	蔡莉瑩	非列管事	未發現污	符合規定	否			4月
606	醫廢	醫療機構	1090413	非列管事	人愛牙醫診所	蔡莉瑩	非列管事	未發現污	符合規定	否			4月
607	醫廢	醫療機構	1090413	非列管事	大安牙醫聯合診所	蔡莉瑩	非列管事	未發現污	符合規定	否			4月
608	醫廢	醫療機構	1090413	非列管事	W5790003 衛生福利部金門醫	蔡莉瑩	是	未發現污	符合規定	否			4月
609	醫廢	醫療機構	1090413	非列管事	陳水湖診所	蔡莉瑩	非列管事	未發現污	符合規定	否			4月
610	醫廢	醫療機構	1090413	非列管事	合康家庭診所	蔡莉瑩	非列管事	未發現污	符合規定	否			4月
611	醫廢	醫療機構	1090417	非列管事	大千牙醫診所	蔡莉瑩	非列管事	未發現污	符合規定	否			4月
612	醫廢	醫療機構	1090417	非列管事	晨曦牙醫診所	蔡莉瑩	非列管事	未發現污	符合規定	否			4月
613	醫廢	醫療機構	1090417	非列管事	健康診所	蔡莉瑩	非列管事	未發現污	符合規定	否			4月
614	醫廢	醫療機構	1090427	非列管事	康寶診所	蔡莉瑩	非列管事	已歇業	已歇業	否			4月
615	醫廢	醫療機構	1090504	非列管事	建中診所	蔡莉瑩	非列管事	未發現污	符合規定	否			5月
616	醫廢	醫療機構	1090506	非列管事	林怡廷皮膚科診所	蔡莉瑩	非列管事	未發現污	符合規定	否			5月
617	醫廢	醫療機構	1090506	非列管事	金凱牙醫診所	蔡莉瑩	非列管事	未發現污	符合規定	否			5月
618	醫廢	醫療機構	1090511	非列管事	W5790003 衛生福利部金門醫	蔡莉瑩	是	未發現污	符合規定	否			5月
619	醫廢	醫療機構	1090514	非列管事	洪長享牙醫診所	蔡莉瑩	非列管事	未發現污	符合規定	否			5月
620	醫廢	醫療機構	1090514	非列管事	重成診所	蔡莉瑩	非列管事	未發現污	符合規定	否			5月
621	醫廢	醫療機構	1090514	非列管事	佑城診所	蔡莉瑩	非列管事	現場查核	符合規定	否			5月
622	醫廢	醫療機構	1090514	非列管事	松柏園	蔡莉瑩	非列管事	現場查核	符合規定	否			5月
623	醫廢	醫療機構	1090514	非列管事	金沙衛生所	蔡莉瑩	非列管事	現場查核	符合規定	否			5月
624	醫廢	醫療機構	1090514	非列管事	陸軍金門地區	蔡莉瑩	非列管事	現場查核	符合規定	否			5月
625	醫廢	醫療機構	1090514	非列管事	三大診所	蔡莉瑩	非列管事	現場查核	符合規定	否			5月
626	醫廢	醫療機構	1090514	非列管事	康橋診所	蔡莉瑩	非列管事	現場查核	符合規定	否			5月
627	醫廢	醫療機構	1090514	非列管事	重成診所	蔡莉瑩	非列管事	現場查核	符合規定	否			5月
628	醫廢	醫療機構	1090514	非列管事	建中牙醫	蔡莉瑩	非列管事	現場查核	符合規定	否			5月
629	醫廢	醫療機構	1090514	非列管事	盧冠宇牙醫診所	蔡莉瑩	非列管事	現場查核	符合規定	否			5月
630	醫廢	醫療機構	1090514	非列管事	台大中心診所	蔡莉瑩	非列管事	現場查核	符合規定	否			5月
631	醫廢	醫療機構	1090514	非列管事	豐元中醫診所	蔡莉瑩	非列管事	現場查核	符合規定	否			5月
632	醫廢	醫療機構	1090514	非列管事	彭小兒科診所	蔡莉瑩	非列管事	現場查核	符合規定	否			5月
633	醫廢	醫療機構	1090514	非列管事	仁愛牙醫診所	蔡莉瑩	非列管事	現場查核	符合規定	否			5月
634	醫廢	醫療機構	1090514	非列管事	大安牙醫聯合診所	蔡莉瑩	非列管事	現場查核	符合規定	否			5月
635	醫廢	醫療機構	1090514	非列管事	洪長享牙醫診所	蔡莉瑩	非列管事	現場查核	符合規定	否			5月
636	醫廢	醫療機構	1090514	非列管事	惠明眼科診所	蔡莉瑩	非列管事	現場查核	符合規定	否			5月
637	醫廢	醫療機構	1090514	非列管事	金寧盧冠宇牙醫診	蔡莉瑩	非列管事	現場查核	符合規定	否			5月
638	醫廢	醫療機構	1090515	非列管事	盧冠宇牙醫診所	蔡莉瑩	非列管事	未發現污	符合規定	否			5月
639	醫廢	醫療機構	1090515	非列管事	三大診所	蔡莉瑩	非列管事	未發現污	符合規定	否			5月
640	醫廢	醫療機構	1090515	非列管事	康橋診所	蔡莉瑩	非列管事	未發現污	符合規定	否			5月
641	醫廢	醫療機構	1090521	非列管事	福慧中醫診所	蔡莉瑩	非列管事	未發現污	符合規定	否			5月
642	醫廢	醫療機構	1090601	非列管事	鑫美光視光眼科診	蔡莉瑩	非列管事	未發現污	符合規定	否			6月
643	醫廢	醫療機構	1090601	非列管事	W5790003 衛生福利部金門醫	蔡莉瑩	是	未發現污	符合規定	否			6月

644	醫療	醫療機構	1090601	非列管事	揚中醫診所	蔡莉瑩	非列管事	未發現污	符合規定	否				6月
645	醫療	醫療機構	1090601	非列管事	三大診所附居家護	蔡莉瑩	非列管事	未發現污	符合規定	否				6月
646	醫療	醫療機構	1090605	非列管事	金門澄濟醫院	蔡莉瑩	非列管事	宣導相關	符合規定	否				6月
647	醫療	醫療機構	1090609	非列管事	新起群診所	蔡莉瑩	非列管事	未發現污	符合規定	否				6月
648	醫療	醫療機構	1090616	非列管事	金城盧冠宇牙醫診	蔡莉瑩	非列管事	未發現污	符合規定	否				6月
649	醫療	醫療機構	1090620	非列管事	大眾診所	蔡莉瑩	非列管事	未發現污	符合規定	否				6月
650	醫療	醫療機構	1090620	非列管事	顏存仁中醫診所	蔡莉瑩	非列管事	未發現污	符合規定	否				6月
651	專勾	營造業	1090106	W0409097	佑輝營造有限公司	黃坤成	是		勸導改善	否				1月
652	專勾	營造業	1090106	W0409122	力大土木包工業(金	黃坤成	是		勸導改善	否				1月
653	專勾	營造業	1090106	W0409168	上濱營造股份有限	黃坤成	是		勸導改善	否				1月
654	專勾	營造業	1090106	W0409655	建華營造股份有限	黃坤成	是		勸導改善	否				1月
655	專勾	營造業	1090106	W0409797	瑞瑞營造股份有限	黃坤成	是		勸導改善	否				1月
656	專勾	營造業	1090106	W0410072	聯承建設有限公司	黃坤成	是		複查無異常	否				1月
657	專勾	營造業	1090106	W0410122	鑫富成營造有限公	黃坤成	是		勸導改善	是				1月
658	專勾	營造業	1090106	W0410161	鑫富成營造有限公	黃坤成	是		勸導改善	否				1月
659	專勾	營造業	1090106	W0410170	聯亞土木包工業(金	黃坤成	是		複查無異常	否				1月
660	專勾	營造業	1090106	W0410269	德康營造有限公司	黃坤成	是		勸導改善	否				1月
661	專勾	營造業	1090106	W0410311	利泰德營造有限公	黃坤成	是		複查無異常	否				1月
662	專勾	營造業	1090106	W0410465	鑫富成營造有限公	黃坤成	是		勸導改善	是				1月
663	專勾	營造業	1090106	W0410607	禾宏營造股份有限	黃坤成	是		勸導改善	是				1月
664	專勾	營造業	1090106	W0508362	華成營造有限公司	黃坤成	是		勸導改善	否				1月
665	專勾	營造業	1090106	W0508432	禾宏營造股份有限	黃坤成	是		複查無異常	否				1月
666	專勾	營造業	1090106	W0508452	航駿營造有限公司	黃坤成	是		勸導改善	否				1月
667	專勾	營造業	1090106	W0508555	弘邦技術股份有限	黃坤成	是		勸導改善	否				1月
668	專勾	營造業	1090106	W0509001	大安營造有限公司	黃坤成	是		複查無異常	否				1月
669	專勾	營造業	1090106	W0509127	精川營造股份有限	黃坤成	是		複查無異常	否				1月
670	專勾	營造業	1090106	W0509162	弼發工程有限公司	黃坤成	是		勸導改善	否				1月
671	專勾	營造業	1090106	W0509222	現代營造股份有限	黃坤成	是		勸導改善	否				1月
672	專勾	營造業	1090106	W0509242	雅東營造有限公司	黃坤成	是		勸導改善	否				1月
673	專勾	營造業	1090106	W0509252	萬聖年營造有限公	黃坤成	是		複查無異常	否				1月
674	專勾	營造業	1090106	W0607502	永晨營造有限公司	黃坤成	是		勸導改善	否				1月
675	專勾	營造業	1090106	W0607708	永晨營造有限公司	黃坤成	是		勸導改善	否				1月
676	專勾	營造業	1090106	W0608269	兆金營造有限公司	黃坤成	是		複查無異常	否				1月
677	專勾	營造業	1090106	W0609082	百居營造有限公司	黃坤成	是		勸導改善	否				1月
678	專勾	營造業	1090106	W0609097	復新營造有限公司	黃坤成	是		勸導改善	否				1月
679	專勾	營造業	1090106	W0609300	守信營造有限公司	黃坤成	是		勸導改善	否				1月
680	專勾	營造業	1090106	W0609426	陞聯營造有限公司	黃坤成	是		勸導改善	否				1月
681	專勾	營造業	1090106	W0609572	陞聯營造有限公司	黃坤成	是		勸導改善	否				1月
682	專勾	營造業	1090106	W0609633	樺達營造股份有限	黃坤成	是		勸導改善	否				1月
683	專勾	營造業	1090106	W0706688	真毅營造有限公司	黃坤成	是		勸導改善	是				1月
684	專勾	營造業	1090106	W0707338	恒富營造有限公司	黃坤成	是		勸導改善	否				1月
685	專勾	營造業	1090106	W0707352	金中理營造股份有	黃坤成	是		勸導改善	否				1月
686	專勾	營造業	1090106	W0707392	嘉錦營造有限公司	黃坤成	是		複查無異常	否				1月
687	專勾	營造業	1090106	W0707409	富鋒營造有限公司	黃坤成	是		複查無異常	否				1月
688	專勾	營造業	1090106	W0707436	陞聯營造有限公司	黃坤成	是		勸導改善	否				1月
689	專勾	營造業	1090106	W0805111	昊海營造有限公司	黃坤成	是		勸導改善	否				1月
690	專勾	畜牧業	1090204	W0404041	金門縣畜產試驗所	蔡莉瑩	是		勸導改善	否				2月
691	專勾	其他事業	1090204	W0404627	金門皇家酒廠股份	蔡莉瑩	是		勸導改善	否				2月
692	專勾	其他事業	1090204	W0500011	金門酒廠實業股份	蔡莉瑩	是		勸導改善	否				2月
693	專勾	其他事業	1090204	W0600021	金門酒廠實業股份	蔡莉瑩	是		勸導改善	否				2月
694	專勾	其他事業	1090204	W0703005	金門縣肉品市場(金	蔡莉瑩	是		勸導改善	否				2月
695	專勾	營造業	1090304	W0409168	上濱營造股份有限	蔡莉瑩	是		勸導改善	否				3月
696	專勾	營造業	1090304	W0409202	金琦營造有限公司	蔡莉瑩	是		勸導改善	是				3月
697	專勾	營造業	1090304	W0409757	皇城國際開發營造	蔡莉瑩	是		勸導改善	否				3月
698	專勾	營造業	1090304	W0410465	鑫富成營造有限公	蔡莉瑩	是		勸導改善	否				3月
699	專勾	營造業	1090304	W0507522	金琦營造有限公司	蔡莉瑩	是		勸導改善	是				3月
700	專勾	營造業	1090304	W0508222	中興電工機械股份	蔡莉瑩	是		勸導改善	否				3月
701	專勾	營造業	1090304	W0508942	禹陽營造有限公司	蔡莉瑩	是		勸導改善	否				3月
702	專勾	營造業	1090304	W0509108	振誠營造股份有限	蔡莉瑩	是		勸導改善	否				3月
703	專勾	營造業	1090304	W0509216	金琦營造有限公司	蔡莉瑩	是		勸導改善	否				3月
704	專勾	營造業	1090304	W0609188	旺華營造有限公司	蔡莉瑩	是		勸導改善	否				3月
705	專勾	營造業	1090304	W0609273	興洪營造有限公司	蔡莉瑩	是		勸導改善	否				3月
706	專勾	營造業	1090304	W0609433	駿益營造有限公司	蔡莉瑩	是		勸導改善	否				3月
707	專勾	營造業	1090304	W0609462	鴻江營造有限公司	蔡莉瑩	是		勸導改善	否				3月
708	專勾	營造業	1090304	W0609572	陞聯營造有限公司	蔡莉瑩	是		勸導改善	否				3月
709	專勾	營造業	1090304	W0609702	宏偉土木包工業(金	蔡莉瑩	是		勸導改善	否				3月
710	專勾	營造業	1090304	W0609864	宏瑞營造有限公司	蔡莉瑩	是		勸導改善	否				3月
711	專勾	營造業	1090304	W0609908	宏麗土木包工業有	蔡莉瑩	是		勸導改善	否				3月
712	專勾	營造業	1090304	W0707338	恒富營造有限公司	蔡莉瑩	是		勸導改善	否				3月
713	專勾	營造業	1090406	W0408005	金中理營造股份有	蔡莉瑩	是		勸導改善	否				4月
714	專勾	營造業	1090406	W0409408	阿里山營造有限公	蔡莉瑩	是		勸導改善	是				4月
715	專勾	營造業	1090407	W0410508	鉅元營造有限公司	蔡莉瑩	是		勸導改善	是				4月
716	專勾	營造業	1090406	W0507990	元裕宏土木包工業	蔡莉瑩	是		勸導改善	否				4月
717	專勾	營造業	1090406	W0508692	永榮營造有限公司	蔡莉瑩	是		勸導改善	是				4月
718	專勾	營造業	1090407	W0607628	東不營造股份有限	蔡莉瑩	是		勸導改善	是				4月
719	專勾	營造業	1090406	W0609572	陞聯營造有限公司	蔡莉瑩	是		勸導改善	是				4月
720	專勾	營造業	1090406	W0609711	金日新營造有限公	蔡莉瑩	是		勸導改善	否				4月
721	專勾	營造業	1090406	W0609962	恒富營造有限公司	蔡莉瑩	是		勸導改善	否				4月
722	專勾	營造業	1090406	W0707301	尚輝營造有限公司	蔡莉瑩	是		勸導改善	否				4月
723	專勾	營造業	1090406	W0707338	恒富營造有限公司	蔡莉瑩	是		勸導改善	否				4月
724	專勾	營造業	1090406	W0707436	陞聯營造有限公司	蔡莉瑩	是		勸導改善	否				4月
725	專勾	營造業	1090406	W0707462	阿里山營造有限公	蔡莉瑩	是		勸導改善	否				4月
726	專勾	營造業	1090406	W0707588	尚輝營造有限公司	蔡莉瑩	是		勸導改善	是				4月
727	專勾	營造業	1090406	W0707592	金殿營造有限公司	蔡莉瑩	是		勸導改善	否				4月
728	專勾	營造業	1090406	W0707614	金殿營造有限公司	蔡莉瑩	是		勸導改善	否				4月
729	專勾	其他事業	1090506	W0406102	天山農業肥料有限	蔡莉瑩	是		勸導改善	是				5月
730	專勾	其他事業	1090602	W0500026	金門宏玻陶瓷股份	蔡莉瑩	是		勸導改善	否				6月
731	例勾	營造業	1090310	W0410508	鉅元營造有限公司	蔡莉瑩	是		勸導改善	是				3月
732	例勾	營造業	1090310	W0707276	興洪營造有限公司	蔡莉瑩	是		勸導改善	是				3月
733	例勾	營造業	1090410	W0409202	金琦營造有限公司	蔡莉瑩	是		勸導改善	是				4月
734	例勾	營造業	1090410	W0410508	鉅元營造有限公司	蔡莉瑩	是		勸導改善	是				4月
735	例勾	營造業	1090410	W0507522	金琦營造有限公司	蔡莉瑩	是		勸導改善	是				4月

736	例勾	營造業	1090410	W0509216	金琦營造有限公司	蔡莉瑩	是			勸導改善	是				4月
737	例勾	營造業	1090512	W0409202	金琦營造有限公司	蔡莉瑩	是			勸導改善	是				5月
738	例勾	營造業	1090512	W0507528	金琦營造有限公司	蔡莉瑩	是			勸導改善	是				5月
739	例勾	營造業	1090512	W0509216	金琦營造有限公司	蔡莉瑩	是			勸導改善	是				5月
740	例勾	營造業	1090612	W0409202	金琦營造有限公司	蔡莉瑩	是			勸導改善	是				6月
741	例勾	營造業	1090612	W0410509	鉅元營造有限公司	蔡莉瑩	是			勸導改善	是				6月
742	例勾	營造業	1090612	W0507528	金琦營造有限公司	蔡莉瑩	是			勸導改善	是				6月
743	例勾	營造業	1090612	W0509216	金琦營造有限公司	蔡莉瑩	是			勸導改善	是				6月
744	例勾	營造業	1090612	W0609668	京鈺營造有限公司	蔡莉瑩	是			勸導改善	是				6月
745	豬巡察	畜牧業	1090108	W0403126	科羅畜牧場	黃坤成	是		一該次為	未發現污染現象					1月
746	豬巡察	畜牧業	1090108	W0403166	呂國泉畜牧場	黃坤成	是		一該次為	未發現污染現象					1月
747	豬巡察	畜牧業	1090108	W0403718	合發畜牧場	黃坤成	是		一該次為	未發現污染現象					1月
748	豬巡察	畜牧業	1090108	W0403046	榮發畜牧場	黃坤成	是		一該次為	未發現污染現象					1月
749	豬巡察	畜牧業	1090108	W0403344	欣隆畜牧場	黃坤成	是		一該次為	未發現污染現象					1月
750	豬巡察	畜牧業	1090108	W0403077	華興畜牧場	黃坤成	是		一該次為	未發現污染現象					1月
751	豬巡察	畜牧業	1090108	W0403102	興農畜牧場	黃坤成	是		一該次為	未發現污染現象					1月
752	豬巡察	畜牧業	1090108	W0403111	旺興畜牧場	黃坤成	是		一該次為	未發現污染現象					1月
753	豬巡察	畜牧業	1090109	W0403355	興旺畜牧場	黃坤成	是		一該次為	未發現污染現象					1月
754	豬巡察	畜牧業	1090109	W0603291	成泰畜牧場	黃坤成	是		一該次為	未發現污染現象					1月
755	豬巡察	畜牧業	1090213	W0503063	厚生畜牧場	蔡莉瑩	是		一該次為	未發現污染現象					2月
756	豬巡察	畜牧業	1090213	W0603059	寧安畜牧場	蔡莉瑩	是		一該次為	未發現污染現象					2月
757	豬巡察	畜牧業	1090213	W0603011	許嘉發養豬場	蔡莉瑩	是		一該次為	未發現污染現象					2月
758	豬巡察	畜牧業	1090213	W0603068	福旺畜牧場	蔡莉瑩	是		一該次為	未發現污染現象					2月
759	豬巡察	畜牧業	1090213	W0603148	大進畜牧場	蔡莉瑩	是		一該次為	未發現污染現象					2月
760	豬巡察	畜牧業	1090215	W0503036	金銘畜牧場	蔡莉瑩	是		一該次為	未發現污染現象					2月
761	豬巡察	畜牧業	1090215	W0503634	碧華畜牧場	蔡莉瑩	是		一該次為	未發現污染現象					2月
762	豬巡察	畜牧業	1090215	W0503232	國林畜牧場	蔡莉瑩	是		一該次為	未發現污染現象					2月
763	豬巡察	畜牧業	1090215	W0503629	建福畜牧場	蔡莉瑩	是		一該次為	未發現污染現象					2月
764	豬巡察	畜牧業	1090215	W0603139	大安畜牧場	蔡莉瑩	是		一該次為	未發現污染現象					2月
765	豬巡察	畜牧業	1090302	W0403046	榮發畜牧場	蔡莉瑩	是		一該次為	未發現污染現象					3月
766	豬巡察	畜牧業	1090302	W0403126	科羅畜牧場	蔡莉瑩	是		一該次為	未發現污染現象					3月
767	豬巡察	畜牧業	1090302	W0403166	呂國泉畜牧場	蔡莉瑩	是		一該次為	未發現污染現象					3月
768	豬巡察	畜牧業	1090302	W0403718	合發畜牧場	蔡莉瑩	是		一該次為	未發現污染現象					3月
769	豬巡察	畜牧業	1090302	W0403344	欣隆畜牧場	蔡莉瑩	是		一該次為	未發現污染現象					3月
770	豬巡察	畜牧業	1090303	W0403111	旺興畜牧場	蔡莉瑩	是		一該次為	未發現污染現象					3月
771	豬巡察	畜牧業	1090303	W0403102	興農畜牧場	蔡莉瑩	是		一該次為	未發現污染現象					3月
772	豬巡察	畜牧業	1090303	W070332	錦繡畜牧場	蔡莉瑩	是		一該次為	未發現污染現象					3月
773	豬巡察	畜牧業	1090303	W0403084	勝利畜牧場	蔡莉瑩	是		一該次為	未發現污染現象					3月
774	豬巡察	畜牧業	1090303	W070333	大和畜牧場	蔡莉瑩	是		一該次為	未發現污染現象					3月
775	豬巡察	畜牧業	1090401	W0603291	成泰畜牧場	蔡莉瑩	是		一該次為	未發現污染現象					4月
776	豬巡察	畜牧業	1090401	W0403355	興旺畜牧場	蔡莉瑩	是		一該次為	未發現污染現象					4月
777	豬巡察	畜牧業	1090401	W0603139	大安畜牧場	蔡莉瑩	是		一該次為	未發現污染現象					4月
778	豬巡察	畜牧業	1090401	W0603084	東東畜牧場	蔡莉瑩	是		一該次為	未發現污染現象					4月
779	豬巡察	畜牧業	1090401	W0603011	許嘉發養豬場	蔡莉瑩	是		一該次為	未發現污染現象					4月
780	豬巡察	畜牧業	1090401	W0603059	寧安畜牧場	蔡莉瑩	是		一該次為	未發現污染現象					4月
781	豬巡察	畜牧業	1090406	W0603148	大進畜牧場	蔡莉瑩	是		一該次為	未發現污染現象					4月
782	豬巡察	畜牧業	1090406	W0603068	福旺畜牧場	蔡莉瑩	是		一該次為	未發現污染現象					4月
783	豬巡察	畜牧業	1090406	W0603077	忠石畜牧場	蔡莉瑩	是		一該次為	未發現污染現象					4月
784	豬巡察	畜牧業	1090406	W0603126	大成畜牧場	蔡莉瑩	是		一該次為	未發現污染現象					4月
785	豬巡察	畜牧業	1090504	W0403166	呂國泉畜牧場	蔡莉瑩	是		一該次為	未發現污染現象					5月
786	豬巡察	畜牧業	1090504	W0403718	合發畜牧場	蔡莉瑩	是		一該次為	未發現污染現象					5月
787	豬巡察	畜牧業	1090504	W0603068	福旺畜牧場	蔡莉瑩	是		一該次為	未發現污染現象					5月
788	豬巡察	畜牧業	1090504	W0603246	阿德畜牧場	蔡莉瑩	是		一該次為	未發現污染現象					5月
789	豬巡察	畜牧業	1090505	W0403046	榮發畜牧場	蔡莉瑩	是		一該次為	未發現污染現象					5月
790	豬巡察	畜牧業	1090505	W0403126	科羅畜牧場	蔡莉瑩	是		一該次為	未發現污染現象					5月
791	豬巡察	畜牧業	1090505	W0403344	欣隆畜牧場	蔡莉瑩	是		一該次為	未發現污染現象					5月
792	豬巡察	畜牧業	1090505	W0403102	興農畜牧場	蔡莉瑩	是		一該次為	未發現污染現象					5月
793	豬巡察	畜牧業	1090505	W0403111	旺興畜牧場	蔡莉瑩	是		一該次為	未發現污染現象					5月
794	豬巡察	畜牧業	1090506	W070332	錦繡畜牧場	蔡莉瑩	是		一該次為	未發現污染現象					5月
795	豬巡察	畜牧業	1090608	W0403126	科羅畜牧場	蔡莉瑩	是		一該次為	未發現污染現象					6月
796	豬巡察	畜牧業	1090608	W0403166	呂國泉畜牧場	蔡莉瑩	是		一該次為	未發現污染現象					6月
797	豬巡察	畜牧業	1090608	W0403718	合發畜牧場	蔡莉瑩	是		一該次為	未發現污染現象					6月
798	豬巡察	畜牧業	1090608	W0403344	欣隆畜牧場	蔡莉瑩	是		一該次為	未發現污染現象					6月
799	豬巡察	畜牧業	1090608	W0703152	國強畜牧場	蔡莉瑩	是		一該次為	未發現污染現象					6月
800	豬巡察	畜牧業	1090609	W0403077	華興畜牧場	蔡莉瑩	是		一該次為	未發現污染現象					6月
801	豬巡察	畜牧業	1090609	W0403084	勝利畜牧場	蔡莉瑩	是		一該次為	未發現污染現象					6月
802	豬巡察	畜牧業	1090609	W0403111	旺興畜牧場	蔡莉瑩	是		一該次為	未發現污染現象					6月
803	豬巡察	畜牧業	1090609	W0403102	興農畜牧場	蔡莉瑩	是		一該次為	未發現污染現象					6月
804	豬巡察	畜牧業	1090609	W070333	大和畜牧場	蔡莉瑩	是		一該次為	未發現污染現象					6月
805	豬欄察	畜牧業	1090108	W0603139	大安畜牧場	黃坤成	是		路邊攔查	未發現污染現象					1月
806	豬欄察	畜牧業	1090211	W0503045	李清田畜牧場	蔡莉瑩	是		路邊攔查	未發現污染現象					2月
807	豬欄察	畜牧業	1090306	W0603084	東東畜牧場	蔡莉瑩	是		路邊攔查	未發現污染現象					3月
808	豬欄察	畜牧業	1090414	W0503045	李清田畜牧場	蔡莉瑩	是		路邊攔查	未發現污染現象					4月
809	豬欄察	畜牧業	1090513	W0603084	東東畜牧場	蔡莉瑩	是		路邊攔查	未發現污染現象					5月
810	豬欄察	畜牧業	1090602	W0603084	東東畜牧場	蔡莉瑩	是		路邊攔查	未發現污染現象					6月
811	雞巡察	畜牧業	1090108	W0403102	興農畜牧場	黃坤成	是		1.該次為	未發現污染現象					1月
812	雞巡察	畜牧業	1090110	W0503312	東江畜牧場	黃坤成	是		1.該次為	未發現污染現象					1月
813	雞巡察	畜牧業	1090203	W0705544	美騰畜牧場	蔡莉瑩	是		1.該次為	未發現污染現象					2月
814	雞巡察	畜牧業	1090224	W0407324	合泰畜牧場	蔡莉瑩	是		1.該次為	未發現污染現象					2月
815	雞巡察	畜牧業	1090303	W0403102	興農畜牧場	蔡莉瑩	是		1.該次為	未發現污染現象					3月
816	雞巡察	畜牧業	1090303	W0609700	環興畜牧場	蔡莉瑩	是		1.該次為	未發現污染現象					3月
817	雞巡察	畜牧業	1090410	W0503312	東江畜牧場	蔡莉瑩	是		1.該次為	未發現污染現象					4月
818	雞巡察	畜牧業	1090410	W0506591	政德畜牧場	蔡莉瑩	是		1.該次為	未發現污染現象					4月
819	雞巡察	畜牧業	1090505	W0403102	興農畜牧場	蔡莉瑩	是		1.該次為	未發現污染現象					5月
820	雞巡察	畜牧業	1090506	W0705544	美騰畜牧場	蔡莉瑩	是		1.該次為	未發現污染現象					5月
821	雞巡察	畜牧業	1090606	W0506591	政德畜牧場	蔡莉瑩	是		1.該次為	未發現污染現象					6月
822	雞巡察	畜牧業	1090612	W0408349	錦頂畜牧場	蔡莉瑩	是		1.該次為	未發現污染現象					6月
823	清除業者	清除業者	1090113	W0605311	京舜環保股份有限	黃坤成	是		漏報108天	勸導改善					1月
824	清除業者	清除業者	1090113	W0410054	利泰營造有限公司	黃坤成	是		漏報108天	勸導改善					1月
825	清除業者	清除業者	1090113	W0409177	金輪工程行	黃坤成	是		漏報108天	勸導改善					1月
826	清除業者	清除業者	1090304	W0506973	啓業工程行	蔡莉瑩	是		現場稽查	符合規定					3月
827	清除業者	清除業者	1090304	W0605011	宸合企業	蔡莉瑩	是		現場稽查	符合規定					3月

920	棄置點巡	棄置點巡	1090413	棄置熱點	后湖	黃坤成	是													4月
921	棄置點巡	棄置點巡	1090416	畝陳情案	菜湖污水廠對面小	黃坤成	否													4月
922	棄置點巡	棄置點巡	1090416	棄置熱點	蜈蚣山	黃坤成	是													4月
923	棄置點巡	棄置點巡	1090416	畝陳情案	勝驛畜牧場	黃坤成	否													4月
924	棄置點巡	棄置點巡	1090416	畝陳情案	大橋對面樹林	黃坤成	否													4月
925	棄置點巡	棄置點巡	1090423	畝陳情案	菜湖污水廠對面小	黃坤成	否													4月
926	棄置點巡	棄置點巡	1090423	棄置熱點	蜈蚣山	黃坤成	是													4月
927	棄置點巡	棄置點巡	1090423	畝陳情案	勝驛畜牧場	黃坤成	否													4月
928	棄置點巡	棄置點巡	1090423	畝陳情案	大橋對面樹林	黃坤成	否													4月
929	棄置點巡	棄置點巡	1090429	畝陳情案	菜湖污水廠對面小	黃坤成	否													4月
930	棄置點巡	棄置點巡	1090429	棄置熱點	蜈蚣山	黃坤成	是													4月
931	棄置點巡	棄置點巡	1090429	畝陳情案	勝驛畜牧場	黃坤成	否													4月
932	棄置點巡	棄置點巡	1090429	畝陳情案	大橋對面樹林	黃坤成	否													4月
933	棄置點巡	棄置點巡	1090506	畝陳情案	菜湖污水廠對面小	黃坤成	否													5月
934	棄置點巡	棄置點巡	1090506	棄置熱點	蜈蚣山	黃坤成	是													5月
935	棄置點巡	棄置點巡	1090506	畝陳情案	勝驛畜牧場	黃坤成	否													5月
936	棄置點巡	棄置點巡	1090506	畝陳情案	大橋對面樹林	黃坤成	否													5月
937	棄置點巡	棄置點巡	1090513	棄置熱點	下塘頭	黃坤成	是													5月
938	棄置點巡	棄置點巡	1090513	棄置熱點	后湖	黃坤成	是													5月
939	棄置點巡	棄置點巡	1090513	畝陳情案	菜湖污水廠對面小	黃坤成	否													5月
940	棄置點巡	棄置點巡	1090513	畝陳情案	勝驛畜牧場	黃坤成	否													5月
941	棄置點巡	棄置點巡	1090513	畝陳情案	大橋對面樹林	黃坤成	否													5月
942	棄置點巡	棄置點巡	1090513	棄置熱點	蜈蚣山	黃坤成	是													5月
943	棄置點巡	棄置點巡	1090520	畝陳情案	菜湖污水廠對面小	黃坤成	否													5月
944	棄置點巡	棄置點巡	1090520	畝陳情案	勝驛畜牧場	黃坤成	否													5月
945	棄置點巡	棄置點巡	1090520	畝陳情案	大橋對面樹林	黃坤成	否													5月
946	棄置點巡	棄置點巡	1090520	棄置熱點	蜈蚣山	黃坤成	是													5月
947	棄置點巡	棄置點巡	1090527	畝陳情案	菜湖污水廠對面小	黃坤成	否													5月
948	棄置點巡	棄置點巡	1090527	畝陳情案	勝驛畜牧場	黃坤成	否													5月
949	棄置點巡	棄置點巡	1090527	畝陳情案	大橋對面樹林	黃坤成	否													5月
950	棄置點巡	棄置點巡	1090527	棄置熱點	蜈蚣山	黃坤成	是													5月
951	棄置點巡	棄置點巡	1090603	畝陳情案	菜湖污水廠對面小	黃坤成	否													6月
952	棄置點巡	棄置點巡	1090603	畝陳情案	勝驛畜牧場	黃坤成	否													6月
953	棄置點巡	棄置點巡	1090603	畝陳情案	大橋對面樹林	黃坤成	否													6月
954	棄置點巡	棄置點巡	1090603	棄置熱點	蜈蚣山	黃坤成	是													6月
955	棄置點巡	棄置點巡	1090610	畝陳情案	菜湖污水廠對面小	黃坤成	否													6月
956	棄置點巡	棄置點巡	1090611	畝陳情案	勝驛畜牧場	黃坤成	否													6月
957	棄置點巡	棄置點巡	1090611	畝陳情案	大橋對面樹林	黃坤成	否													6月
958	棄置點巡	棄置點巡	1090611	棄置熱點	蜈蚣山	黃坤成	是													6月
959	棄置點巡	棄置點巡	1090611	棄置熱點	下塘頭	黃坤成	是													6月
960	棄置點巡	棄置點巡	1090611	棄置熱點	后湖	黃坤成	是													6月
961	棄置點巡	棄置點巡	1090618	畝陳情案	菜湖污水廠對面小	黃坤成	否													6月
962	棄置點巡	棄置點巡	1090618	畝陳情案	勝驛畜牧場	黃坤成	否													6月
963	棄置點巡	棄置點巡	1090618	畝陳情案	大橋對面樹林	黃坤成	否													6月
964	棄置點巡	棄置點巡	1090618	棄置熱點	蜈蚣山	黃坤成	是													6月
965	棄置點巡	棄置點巡	1090623	畝陳情案	菜湖污水廠對面小	黃坤成	否													6月
966	棄置點巡	棄置點巡	1090623	畝陳情案	柳卜確地旁小路	黃坤成	否													6月
967	棄置點巡	棄置點巡	1090624	畝陳情案	勝驛畜牧場	黃坤成	否													6月
968	棄置點巡	棄置點巡	1090624	棄置熱點	蜈蚣山	黃坤成	是													6月
969	非列管工	營造業	1090701	非列管事	建鴻士木包工業	蔡莉葦	非列管事	現場查核	現場施工	否										7月
970	非列管工	營造業	1090701	非列管事	保羅鐵克營造有限	蔡莉葦	非列管事	現場查核	現場施工	否										7月
971	非列管工	營造業	1090702	非列管事	佑隆營造有限公司	蔡莉葦	非列管事	現場查核	現場施工	否										7月
972	非列管工	營造業	1090703	非列管事	閩豐勝營造有限公	蔡莉葦	非列管事	現場查核	現場已完工	否										7月
973	非列管工	營造業	1090708	非列管事	華滿士木包工業有	蔡莉葦	非列管事	現場查核	未發現污染現象	否										7月
974	非列管工	營造業	1090708	非列管事	華滿士木包工業有	蔡莉葦	非列管事	現場查核	現場施工	否										7月
975	非列管工	營造業	1090708	非列管事	清發士木包工業	蔡莉葦	非列管事	現場查核	現場施工	否										7月
976	非列管工	營造業	1090708	非列管事	永順成營造有限公	蔡莉葦	非列管事	現場查核	現場施工	否										7月
977	非列管工	營造業	1090708	非列管事	金瑞營造有限公司	蔡莉葦	非列管事	現場查核	現場施工	否										7月
978	非列管工	營造業	1090708	非列管事	永順營造有限公司	蔡莉葦	非列管事	現場查核	現場施工	否										7月
979	非列管工	營造業	1090708	非列管事	發億營造有限公司	蔡莉葦	非列管事	現場查核	現場施工	否										7月
980	非列管工	營造業	1090708	非列管事	發億營造有限公司	蔡莉葦	非列管事	現場查核	現場施工	否										7月
981	非列管工	營造業	1090708	非列管事	永順成營造有限公	蔡莉葦	非列管事	現場查核	現場施工	否										7月
982	非列管工	營造業	1090708	非列管事	永順成營造有限公	蔡莉葦	非列管事	現場查核	現場施工	否										7月
983	非列管工	營造業	1090709	非列管事	岳慶營造有限公司	蔡莉葦	非列管事	現場查核	現場施工	否										7月
984	非列管工	營造業	1090710	非列管事	閩昌營造有限公司	蔡莉葦	非列管事	現場查核	現場施工	否										7月
985	非列管工	營造業	1090713	非列管事	冠峰營造有限公司	蔡莉葦	非列管事	現場查核	現場施工	否										7月
986	非列管工	營造業	1090716	非列管事	金順益營造有限公	蔡莉葦	非列管事	現場查核	現場施工	否										7月
987	非列管工	營造業	1090716	非列管事	清義士木包工業	蔡莉葦	非列管事	現場查核	現場施工	否										7月
988	非列管工	營造業	1090716	非列管事	清義士木包工業	蔡莉葦	非列管事	現場查核	現場施工	否										7月
989	非列管工	營造業	1090717	非列管事	永順成營造有限公	蔡莉葦	非列管事	現場查核	現場施工	否										7月
990	非列管工	營造業	1090720	非列管事	詠峻營造有限公司	蔡莉葦	非列管事	現場查核	現場施工	否										7月
991	非列管工	營造業	1090721	非列管事	真品居有限公司	蔡莉葦	非列管事	現場查核	現場施工	否										7月
992	非列管工	營造業	1090721	非列管事	旺華營造有限公司	蔡莉葦	非列管事	現場查核	現場施工	否										7月
993	非列管工	營造業	1090722	非列管事	名富營造有限公司	蔡莉葦	非列管事	現場查核	現場已完工	否										7月
994	非列管工	營造業	1090723	非列管事	宇弘士木包工業	蔡莉葦	非列管事	現場查核	現場施工	否										7月
995	非列管工	營造業	1090723	非列管事	坤達營造工程有限	蔡莉葦	非列管事	現場查核	未發現污染現象	否										7月
996	非列管工	營造業	1090723	非列管事	互友營造有限公司	蔡莉葦	非列管事	現場查核	未發現污染現象	否										7月
997	非列管工	營造業	1090728	非列管事	溫柱營造有限公司	蔡莉葦	非列管事	現場查核	未發現污染現象	否										7月
998	非列管工	營造業	1090728	非列管事	溫柱營造有限公司	蔡莉葦	非列管事	現場查核	未發現污染現象	否										7月
999	非列管工	營造業	1090728	非列管事	溫柱營造有限公司	蔡莉葦	非列管事	現場查核	未發現污染現象	否										7月
1000	非列管工	營造業	1090728	非列管事	溫柱營造有限公司	蔡莉葦	非列管事	現場查核	未發現污染現象	否										7月
1001	非列管工	營造業	1090729	非列管事	湯城士木包工業有	蔡莉葦	非列管事	現場查核	現場施工	否										8月
1002	非列管工	營造業	1090803	非列管事	松興營造有限公司	蔡莉葦	非列管事	現場查核	未發現污染現象	否										8月
1003	非列管工	營造業	1090803	非列管事	基固營造有限公司	蔡莉葦	非列管事	現場查核	現場施工	否										8月
1004	非列管工	營造業	1090803	非列管事	岳慶營造有限公司	蔡莉葦	非列管事	現場查核	未發現污染現象	否										8月
1005	非列管工	營造業	1090803	非列管事	皇城國際開發有限	蔡莉葦	非列管事	現場查核	未發現污染現象	否										8月
1006	非列管工	營造業	1090803	非列管事	松興營造有限公司	蔡莉葦	非列管事	現場查核	未發現污染現象	否										8月
1007	非列管工	營造業	1090803	非列管事	岳慶營造有限公司	蔡莉葦	非列管事	現場查核	未發現污染現象	否										8月
1008	非列管工	營造業	1090804	非列管事	華滿士木包工業有	蔡莉葦	非列管事	現場查核	現場已完工	否										8月
1009	非列管工	營造業	1090804	非列管事	華滿士木包工業有	蔡莉葦	非列管事	現場查核	現場已完工	否										8月
1010	非列管工	營造業	10908																	

1104	非列管工	營造業	1091026	非列管事	利詮營造有限公司	蔡莉葦	非列管事	現場查核	未發現汙染現象	否						10月
1105	非列管工	營造業	1091026	非列管事	佑烽營造有限公司	蔡莉葦	非列管事	現場查核	未發現汙染現象	否						10月
1106	非列管工	營造業	1091026	非列管事	佑烽營造有限公司	蔡莉葦	非列管事	現場查核	未發現汙染現象	否						10月
1107	非列管工	營造業	1091026	非列管事	佑烽營造有限公司	蔡莉葦	非列管事	現場查核	未發現汙染現象	否						10月
1108	非列管工	營造業	1091026	非列管事	佑烽營造有限公司	蔡莉葦	非列管事	現場查核	未發現汙染現象	否						10月
1109	非列管工	營造業	1091026	非列管事	萬泰士木包工業	蔡莉葦	非列管事	現場查核	現場施工中	否						10月
1110	非列管工	營造業	1091026	非列管事	溫杜營造有限公司	蔡莉葦	非列管事	現場查核	現場施工中	否						10月
1111	非列管工	營造業	1091026	非列管事	溫杜營造有限公司	蔡莉葦	非列管事	現場查核	現場施工中	否						10月
1112	非列管工	營造業	1091027	非列管事	旺華營造有限公司	蔡莉葦	非列管事	現場查核	現場施工中	否						10月
1113	非列管工	營造業	1091027	非列管事	龍勝營造有限公司	蔡莉葦	非列管事	現場查核	未發現汙染現象	否						10月
1114	非列管工	營造業	1091027	非列管事	鼎承士木包工有限	蔡莉葦	非列管事	現場查核	現場施工中	否						10月
1115	非列管工	營造業	1091028	非列管事	雲峰營造有限公司	蔡莉葦	非列管事	現場查核	現場施工中	否						10月
1116	非列管工	營造業	1091028	非列管事	浩達營造有限公司	蔡莉葦	非列管事	現場查核	現場施工中	否						10月
1117	非列管工	營造業	1091028	非列管事	和發營造有限公司	蔡莉葦	非列管事	現場查核	現場施工中	否						10月
1118	非列管工	營造業	1091102	非列管事	嘉錦營造有限公司	蔡莉葦	非列管事	現場查核	未發現汙染現象	否						11月
1119	非列管工	營造業	1091102	非列管事	嘉錦營造有限公司	蔡莉葦	非列管事	現場查核	未發現汙染現象	否						11月
1120	非列管工	營造業	1091102	非列管事	嘉錦營造有限公司	蔡莉葦	非列管事	現場查核	未發現汙染現象	否						11月
1121	非列管工	營造業	1091103	非列管事	昌恩營造有限公司	蔡莉葦	非列管事	現場查核	現場施工中	否						11月
1122	非列管工	營造業	1091103	非列管事	浩達營造有限公司	蔡莉葦	非列管事	現場查核	現場施工中	否						11月
1123	非列管工	營造業	1091103	非列管事	輝進士木包工業	蔡莉葦	非列管事	現場查核	未發現汙染現象	否						11月
1124	非列管工	營造業	1091103	非列管事	成群營造有限公司	蔡莉葦	非列管事	現場查核	現場施工中	否						11月
1125	非列管工	營造業	1091103	非列管事	清義士木包工業	蔡莉葦	非列管事	現場查核	現場施工中	否						11月
1126	非列管工	營造業	1091103	非列管事	清義士木包工業	蔡莉葦	非列管事	現場查核	現場施工中	否						11月
1127	非列管工	營造業	1091104	非列管事	龍昇營造有限公司	蔡莉葦	非列管事	現場查核	現場已完工	否						11月
1128	非列管工	營造業	1091109	非列管事	金石城營造有限公	蔡莉葦	非列管事	現場查核	未發現汙染現象	否						11月
1129	非列管工	營造業	1091109	非列管事	佑烽營造有限公司	蔡莉葦	非列管事	現場查核	現場施工中	否						11月
1130	非列管工	營造業	1091109	非列管事	常展營造有限公司	蔡莉葦	非列管事	現場查核	未發現汙染現象	否						11月
1131	非列管工	營造業	1091109	非列管事	華滿士木包工業有	蔡莉葦	非列管事	現場查核	現場施工中	否						11月
1132	非列管工	營造業	1091110	非列管事	金瑜營造有限公司	蔡莉葦	非列管事	現場查核	現場已完工	否						11月
1133	非列管工	營造業	1091110	非列管事	溫杜營造有限公司	蔡莉葦	非列管事	現場查核	未發現汙染現象	否						11月
1134	非列管工	營造業	1091110	非列管事	麗陽營造有限公司	蔡莉葦	非列管事	現場查核	現場施工中	否						11月
1135	非列管工	營造業	1091110	非列管事	鼎盛士木包工業有	蔡莉葦	非列管事	現場查核	現場施工中	否						11月
1136	非列管工	營造業	1091110	非列管事	鼎翰營造有限公司	蔡莉葦	非列管事	現場查核	現場施工中	否						11月
1137	非列管工	營造業	1091110	非列管事	聯亞士木包工業	蔡莉葦	非列管事	現場查核	現場施工中	否						11月
1138	非列管工	營造業	1091110	非列管事	聯亞士木包工業	蔡莉葦	非列管事	現場查核	現場施工中	否						11月
1139	非列管工	營造業	1091111	非列管事	佑烽營造有限公司	蔡莉葦	非列管事	現場查核	未發現汙染現象	否						11月
1140	非列管工	營造業	1091111	非列管事	佑烽營造有限公司	蔡莉葦	非列管事	現場查核	未發現汙染現象	否						11月
1141	非列管工	營造業	1091111	非列管事	邦國營造工程有限	蔡莉葦	非列管事	現場查核	未發現汙染現象	否						11月
1142	醫廢	醫療機構	1090701	非列管事	金城診所	蔡莉葦	非列管事	未發現汙	符合規定	否						7月
1143	醫廢	醫療機構	1090706	W5790002	衛生福利部金門醫	蔡莉葦	是	未發現汙	符合規定	否						7月
1144	醫廢	醫療機構	1090713	非列管事	金城冠冠宇牙醫診	蔡莉葦	非列管事	已歇業	已歇業	否						7月
1145	醫廢	醫療機構	1090717	非列管事	十方牙醫診所	蔡莉葦	非列管事	宣導相關	符合規定	否						7月
1146	醫廢	醫療機構	1090723	非列管事	一心牙醫診所	蔡莉葦	非列管事	未發現汙	符合規定	否						7月
1147	醫廢	醫療機構	1090724	W0507443	傅仰賢診所	蔡莉葦	是	未發現汙	符合規定	否						7月
1148	醫廢	醫療機構	1090803	W5790003	衛生福利部金門醫	蔡莉葦	是	未發現汙	符合規定	否						8月
1149	醫廢	醫療機構	1090819	非列管事	安康診所	蔡莉葦	非列管事	未發現汙	符合規定	否						8月
1150	醫廢	醫療機構	1090907	W5790003	衛生福利部金門醫	蔡莉葦	是	未發現汙	符合規定	否						9月
1151	醫廢	醫療機構	1090909	非列管事	陳毅書皮膚科診所	蔡莉葦	非列管事	未發現汙	符合規定	否						9月
1152	醫廢	醫療機構	1090921	非列管事	金凱牙醫診所	蔡莉葦	非列管事	已歇業	已歇業	否						9月
1153	醫廢	醫療機構	1091005	W5790003	衛生福利部金門醫	蔡莉葦	是	未發現汙	符合規定	否						10月
1154	醫廢	醫療機構	1091102	W5790003	衛生福利部金門醫	蔡莉葦	是	未發現汙	符合規定	否						11月
1155	醫廢	醫療機構	1091104	非列管事	卓家老舖中醫診所	蔡莉葦	非列管事	未發現汙	符合規定	否						11月
1156	專勾	營造業	1090702	W0408521	竣宇工程有限公司	蔡莉葦	是	勸導改善	需後續追蹤							7月
1157	專勾	營造業	1090703	W0408765	阿里山營造有限公	蔡莉葦	是	勸導改善	需後續追蹤							7月
1158	專勾	營造業	1090703	W0409168	上濱營造股份有限	蔡莉葦	是	勸導改善	需後續追蹤	1090903	蔡莉葦	已改善	不需後續追蹤			7月
1159	專勾	營造業	1090703	W0409908	阿里山營造有限公	蔡莉葦	是	勸導改善	需後續追蹤							7月
1160	專勾	營造業	1090703	W0410296	弘邦技術股份有限	蔡莉葦	是	勸導改善	需後續追蹤	1090903	蔡莉葦	已改善	不需後續追蹤			7月
1161	專勾	營造業	1090703	W0509109	振誠營造股份有限	蔡莉葦	是	勸導改善	需後續追蹤							7月
1162	專勾	營造業	1090702	W0509396	金元營造有限公司	蔡莉葦	是	勸導改善	需後續追蹤							7月
1163	專勾	營造業	1090702	W0609622	華成營造有限公司	蔡莉葦	是	勸導改善	需後續追蹤							7月
1164	專勾	營造業	1090703	W0609688	恒富營造有限公司	蔡莉葦	是	勸導改善	需後續追蹤	1090903	蔡莉葦	已改善	不需後續追蹤			7月
1165	專勾	營造業	1090706	W0705451	沅創營造有限公司	蔡莉葦	是	勸導改善	需後續追蹤							7月
1166	專勾	營造業	1090702	W0707421	現代營造股份有限	蔡莉葦	是	勸導改善	需後續追蹤							7月
1167	專勾	營造業	1090702	W0805071	泉海營造有限公司	蔡莉葦	是	勸導改善	需後續追蹤							7月
1168	專勾	其他事業	1090806	W0403291	太湖淨水場(金門縣	蔡莉葦	是	勸導改善	需後續追蹤							8月
1169	專勾	其他事業	1090806	W0503152	金城都市計畫區污	蔡莉葦	是	勸導改善	需後續追蹤							8月
1170	專勾	其他事業	1090806	W5895002	台灣電力股份有限	蔡莉葦	是	勸導改善	需後續追蹤	1090807	蔡莉葦	已改善	不需後續追蹤			8月
1171	專勾	營造業	1090904	W0409908	阿里山營造有限公	蔡莉葦	是	勸導改善	需後續追蹤	1090924	蔡莉葦	已改善	不需後續追蹤			9月
1172	專勾	營造業	1090904	W0505683	立順營造有限公司	蔡莉葦	是	勸導改善	需後續追蹤							9月
1173	專勾	營造業	1090904	W0508943	禹陽營造有限公司	蔡莉葦	是	勸導改善	需後續追蹤							9月
1174	專勾	營造業	1090904	W0509396	金元營造有限公司	蔡莉葦	是	勸導改善	需後續追蹤							9月
1175	專勾	營造業	1090904	W0608670	佑烽營造有限公司	蔡莉葦	是	勸導改善	需後續追蹤	1090924	蔡莉葦	已改善	不需後續追蹤			9月
1176	專勾	營造業	1090904	W0609088	宜居營造有限公司	蔡莉葦	是	勸導改善	需後續追蹤							9月
1177	專勾	營造業	1090904	W0609688	恒富營造有限公司	蔡莉葦	是	勸導改善	需後續追蹤							9月
1178	專勾	營造業	1090904	W0707070	金順益營造有限公	蔡莉葦	是	勸導改善	需後續追蹤	1090924	蔡莉葦	已改善	不需後續追蹤			9月
1179	專勾	營造業	1091007	W0409408	阿里山營造有限公	蔡莉葦	是	勸導改善	需後續追蹤	1091020	蔡莉葦	已改善	不需後續追蹤			10月
1180	專勾	營造業	1091007	W0607628	東不營造股份有限	蔡莉葦	是	勸導改善	需後續追蹤							10月
1181	專勾	營造業	1091007	W0609284	恒富營造有限公司	蔡莉葦	是	勸導改善	需後續追蹤	1091020	蔡莉葦	已改善	不需後續追蹤			10月
1182	專勾	營造業	1091007	W0609963	恒富營造有限公司	蔡莉葦	是	勸導改善	需後續追蹤	1091020	蔡莉葦	已改善	不需後續追蹤			10月
1183	專勾	營造業	1091007	W0610063	金日新營造有限公	蔡莉葦	是	勸導改善	需後續追蹤							10月
1184	專勾	營造業	1091013	W0705451	沅創營造有限公司	蔡莉葦	是	勸導改善	需後續追蹤	1091020	蔡莉葦	已改善	不需後續追蹤			10月
1185	專勾	營造業	1091007	W0707301	尚輝營造有限公司	蔡莉葦	是	勸導改善	需後續追蹤							10月
1186	專勾	營造業	1091007	W0707599	金殿營造有限公司	蔡莉葦	是	勸導改善	需後續追蹤							10月
1187	專勾	營造業	1091007	W0707614	金殿營造有限公司	蔡莉葦	是	勸導改善	需後續追蹤							10月
1188	專勾	其他事業	1091106	W0406103	天山農業肥料有限	蔡莉葦	是	勸導改善	需後續追蹤	1091119	蔡莉葦	已改善	不需後續追蹤			11月
1189	例勾	營造業	1090814	W0509463	興洪營造有限公司	蔡莉葦	是	勸導改善	否							8月
1190	例勾	營造業	1090814	W0607851	世全營造股份有限	蔡莉葦	是	勸導改善	是	1090918	蔡莉葦	已改善	不需後續追蹤			8月
1191	例勾	營造業	1090910	W0705451	沅創營造有限公司	蔡莉葦	是	勸導改善	是							9月
1192	豬巡察	畜牧業	1090701	W0403148	永群畜牧場	蔡莉葦	是	一該次查	未發現汙染現象							7月
1193	豬巡察	畜牧業	1090701	W0603003	南湖畜牧場	蔡莉葦	是	一該次查	未發現汙染現象							7月
1194	豬巡察	畜牧業	1090701	W0603086	東東畜牧場	蔡莉葦	是	一該次查	未發現汙染現象							7月
1195	豬巡察	畜牧業	1090701	W0603102	永懷畜牧場	蔡莉葦	是	一該次查	未發現汙染現象							7月

1196	豬巡察	畜牧業	1090701	W0607806	安湖畜牧場	蔡莉瑩	是	一該次	未發現污染現象			7月
1197	豬巡察	畜牧業	1090702	W0503045	李清田畜牧場	蔡莉瑩	是	一該次	未發現污染現象			7月
1198	豬巡察	畜牧業	1090702	W0603602	楊英畜牧場	蔡莉瑩	是	一該次	未發現污染現象			7月
1199	豬巡察	畜牧業	1090702	W0503287	清水畜牧場	蔡莉瑩	是	一該次	未發現污染現象			7月
1200	豬巡察	畜牧業	1090702	W0403051	陳文生畜牧場	蔡莉瑩	是	一該次	未發現污染現象			7月
1201	豬巡察	畜牧業	1090702	W0503294	金源生畜牧場	蔡莉瑩	是	一該次	未發現污染現象			7月
1202	豬巡察	畜牧業	1090814	W0403040	榮發畜牧場	蔡莉瑩	是	一該次	未發現污染現象			8月
1203	豬巡察	畜牧業	1090814	W0403344	欣隆畜牧場	蔡莉瑩	是	一該次	未發現污染現象			8月
1204	豬巡察	畜牧業	1090814	W0403166	呂國泉畜牧場	蔡莉瑩	是	一該次	未發現污染現象			8月
1205	豬巡察	畜牧業	1090814	W0403719	合發畜牧場	蔡莉瑩	是	一該次	未發現污染現象			8月
1206	豬巡察	畜牧業	1090814	W0403102	興農畜牧場	蔡莉瑩	是	一該次	未發現污染現象			8月
1207	豬巡察	畜牧業	1090814	W0403111	旺興畜牧場	蔡莉瑩	是	一該次	未發現污染現象			8月
1208	豬巡察	畜牧業	1090814	W0703334	大和畜牧場	蔡莉瑩	是	一該次	未發現污染現象			8月
1209	豬巡察	畜牧業	1090814	W0703152	國強畜牧場	蔡莉瑩	是	一該次	未發現污染現象			8月
1210	豬巡察	畜牧業	1090814	W0703081	柯金中畜牧場	蔡莉瑩	是	一該次	未發現污染現象			8月
1211	豬巡察	畜牧業	1090814	W0703326	錦繡畜牧場	蔡莉瑩	是	一該次	未發現污染現象			8月
1212	豬巡察	畜牧業	1090908	W0803164	順早畜牧場	蔡莉瑩	是	一該次	未發現污染現象			9月
1213	豬巡察	畜牧業	1090908	W0803011	長慶畜牧場	蔡莉瑩	是	一該次	未發現污染現象			9月
1214	豬巡察	畜牧業	1090908	W0803004	自立畜牧場	蔡莉瑩	是	一該次	未發現污染現象			9月
1215	豬巡察	畜牧業	1090908	W0803033	龍昌畜牧場	蔡莉瑩	是	一該次	未發現污染現象			9月
1216	豬巡察	畜牧業	1090908	W0803192	誠善畜牧場	蔡莉瑩	是	一該次	未發現污染現象			9月
1217	豬巡察	畜牧業	1090910	W0603244	阿德畜牧場	蔡莉瑩	是	一該次	未發現污染現象			9月
1218	豬巡察	畜牧業	1090910	W0603148	大進畜牧場	蔡莉瑩	是	一該次	未發現污染現象			9月
1219	豬巡察	畜牧業	1090910	W0603068	福旺畜牧場	蔡莉瑩	是	一該次	未發現污染現象			9月
1220	豬巡察	畜牧業	1090910	W0603139	大安畜牧場	蔡莉瑩	是	一該次	未發現污染現象			9月
1221	豬巡察	畜牧業	1090910	W0603077	忠石畜牧場	蔡莉瑩	是	一該次	未發現污染現象			9月
1222	豬巡察	畜牧業	1091005	W0603102	永懷畜牧場	蔡莉瑩	是	一該次	未發現污染現象			10月
1223	豬巡察	畜牧業	1091005	W0603011	許嘉發養豬場	蔡莉瑩	是	一該次	未發現污染現象			10月
1224	豬巡察	畜牧業	1091005	W0603084	東東畜牧場	蔡莉瑩	是	一該次	未發現污染現象			10月
1225	豬巡察	畜牧業	1091005	W0603033	南湖畜牧場	蔡莉瑩	是	一該次	未發現污染現象			10月
1226	豬巡察	畜牧業	1091005	W0503054	慶安畜牧場	蔡莉瑩	是	一該次	未發現污染現象			10月
1227	豬巡察	畜牧業	1091005	W0503554	銘城畜牧場	蔡莉瑩	是	一該次	未發現污染現象			10月
1228	豬巡察	畜牧業	1091005	W0603602	楊英畜牧場	蔡莉瑩	是	一該次	未發現污染現象			10月
1229	豬巡察	畜牧業	1091005	W0603291	成泰畜牧場	蔡莉瑩	是	一該次	未發現污染現象			10月
1230	豬巡察	畜牧業	1091005	W0503034	金銘畜牧場	蔡莉瑩	是	一該次	未發現污染現象			10月
1231	豬巡察	畜牧業	1091005	W0403051	陳文生畜牧場	蔡莉瑩	是	一該次	未發現污染現象			10月
1232	豬巡察	畜牧業	1091103	W0503045	李清田畜牧場	蔡莉瑩	是	一該次	未發現污染現象			11月
1233	豬巡察	畜牧業	1091105	W0603399	旺興畜牧場	蔡莉瑩	是	一該次	未發現污染現象			11月
1234	豬巡察	畜牧業	1091105	非列管事	楊炳華	蔡莉瑩	是	一該次	未發現污染現象			11月
1235	豬巡察	畜牧業	1091105	W0403166	呂國泉畜牧場	蔡莉瑩	是	一該次	未發現污染現象			11月
1236	豬巡察	畜牧業	1091105	W0403719	合發畜牧場	蔡莉瑩	是	一該次	未發現污染現象			11月
1237	豬巡察	畜牧業	1091105	W0403344	欣隆畜牧場	蔡莉瑩	是	一該次	未發現污染現象			11月
1238	豬巡察	畜牧業	1091105	W0403077	華興畜牧場	蔡莉瑩	是	一該次	未發現污染現象			11月
1239	豬巡察	畜牧業	1091105	W0403102	興農畜牧場	蔡莉瑩	是	一該次	未發現污染現象			11月
1240	豬巡察	畜牧業	1091105	W0403040	榮發畜牧場	蔡莉瑩	是	一該次	未發現污染現象			11月
1241	豬巡察	畜牧業	1091105	W0403084	勝利畜牧場	蔡莉瑩	是	一該次	未發現污染現象			11月
1242	豬巡察	畜牧業	1091105	W0403124	科羅畜牧場	蔡莉瑩	是	一該次	未發現污染現象			11月
1243	豬欄察	畜牧業	1090702	W0603139	大安畜牧場	蔡莉瑩	是	路邊攔查	未發現污染現象			7月
1244	豬欄察	畜牧業	1090813	W0503045	李清田畜牧場	蔡莉瑩	是	路邊攔查	未發現污染現象			8月
1245	豬欄察	畜牧業	1090911	W0603033	南湖畜牧場	蔡莉瑩	是	路邊攔查	未發現污染現象			9月
1246	豬欄察	畜牧業	1091019	W0503045	李清田畜牧場	蔡莉瑩	是	路邊攔查	未發現污染現象			10月
1247	豬欄察	畜牧業	1091104	W0503045	李清田畜牧場	蔡莉瑩	是	路邊攔查	未發現污染現象			11月
1248	雞巡察	畜牧業	1090701	W0705512	廖裕畜牧場	蔡莉瑩	是	1.該次為1	未發現污染現象			7月
1249	雞巡察	畜牧業	1090702	W0503312	東社畜牧場	蔡莉瑩	是	1.該次為1	未發現污染現象			7月
1250	雞巡察	畜牧業	1090810	W0607333	天下畜牧場	蔡莉瑩	是	1.該次為1	未發現污染現象			8月
1251	雞巡察	畜牧業	1090814	W0403102	興農畜牧場	蔡莉瑩	是	1.該次為1	未發現污染現象			8月
1252	雞巡察	畜牧業	1090910	W0705521	奎鳴畜牧場	蔡莉瑩	是	1.該次為1	未發現污染現象			9月
1253	雞巡察	畜牧業	1090910	W0607342	宗宗畜牧場	蔡莉瑩	是	1.該次為1	未發現污染現象			9月
1254	雞巡察	畜牧業	1091007	W0609700	慶興畜牧場	蔡莉瑩	是	1.該次為1	未發現污染現象			10月
1255	雞巡察	畜牧業	1091012	W0407324	合榮畜牧場	蔡莉瑩	是	1.該次為1	未發現污染現象			10月
1256	雞巡察	畜牧業	1091105	W0403102	興農畜牧場	蔡莉瑩	是	1.該次為1	未發現污染現象			11月
1257	雞巡察	畜牧業	1091106	W0408344	錦頂畜牧場	蔡莉瑩	是	1.該次為1	未發現污染現象			11月
1258	清除業者	清除業者	1090804	W0403844	世清環保有限公司	蔡莉瑩	是	現場稽查	符合規定			8月
1259	清除業者	清除業者	1090810	W0506973	啟業工程行	蔡莉瑩	是	現場稽查	符合規定			8月
1260	清除業者	清除業者	1090812	W0605011	辰合企業	蔡莉瑩	是	現場稽查	符合規定			8月
1261	清除業者	清除業者	1090813	W0503018	金榮廢品收購站	蔡莉瑩	是	現場稽查	符合規定			8月
1262	清除業者	清除業者	1090819	W0405953	聯興實業有限公司	蔡莉瑩	是	現場稽查	符合規定			8月
1263	清除業者	清除業者	1090824	W0408081	天水企業社	蔡莉瑩	是	現場稽查	符合規定			8月
1264	清除業者	清除業者	1090824	W0409177	金輪工程行	蔡莉瑩	是	現場稽查	符合規定			8月
1265	清除業者	清除業者	1090824	W0507274	聯鐵工程有限公司	蔡莉瑩	是	現場稽查	符合規定			8月
1266	清除業者	清除業者	1090825	W0408801	高兆工程行	蔡莉瑩	是	現場稽查	符合規定			8月
1267	清除業者	清除業者	1090826	W0606891	力行企業社	蔡莉瑩	是	現場稽查	符合規定			8月
1268	清除業者	清除業者	1090902	W0410367	金三榮工程股份有	蔡莉瑩	是	現場稽查	符合規定			9月
1269	清除業者	清除業者	1090914	W0707018	尚業工程行	蔡莉瑩	是	現場稽查	符合規定			9月
1270	清除業者	清除業者	1090916	W0507203	嘉禾汽車貨運行	蔡莉瑩	是	現場稽查	符合規定			9月
1271	清除業者	清除業者	1090922	W0508237	達業工程行	蔡莉瑩	是	現場稽查	符合規定			9月
1272	清除業者	清除業者	1090922	W0409702	闊揚環保股份有限	蔡莉瑩	是	現場稽查	符合規定			9月
1273	清除業者	清除業者	1090922	W0409564	巨鵬水電工程有限	蔡莉瑩	是	現場稽查	符合規定			9月
1274	清除業者	清除業者	1091005	W0707561	尚輝營造有限公司	蔡莉瑩	是	現場稽查	符合規定			10月
1275	清除業者	清除業者	1091005	W0705227	常榮汽車貨運行	蔡莉瑩	是	現場稽查	符合規定			10月
1276	清除業者	清除業者	1091014	W0408222	星光環境有限公司	蔡莉瑩	是	現場稽查	符合規定			10月
1277	清除業者	清除業者	1091026	W0605311	京祥環保股份有限	蔡莉瑩	是	現場稽查	符合規定			10月
1278	清除業者	清除業者	1091027	W0704739	昕揚重機有限公司	蔡莉瑩	是	現場稽查	符合規定			10月
1279	清除業者	清除業者	1091027	W0705398	金城汽車貨運行	蔡莉瑩	是	現場稽查	符合規定			10月
1280	清除業者	清除業者	1091102	W0608152	亮潔企業社	蔡莉瑩	是	現場稽查	符合規定			11月
1281	清除業者	清除業者	1091106	W0405453	任伯企業社	蔡莉瑩	是	現場稽查	符合規定			11月
1282	清除業者	清除業者	1091106	W0406238	雙和企業社	蔡莉瑩	是	現場稽查	符合規定			11月
1283	清除業者	清除業者	1091106	W0606928	上郡工程有限公司	蔡莉瑩	是	現場稽查	符合規定			11月
1284	清除業者	清除業者	1091106	W0410054	利泰營造有限公	蔡莉瑩	是	現場稽查	未符合規定			11月
1285	營建工程	營造業	1090701	W0608938	太武山營造股份有	黃坤成	是	現場查核	廢棄物已經清除完	否		7月
1286	營建工程	營造業	1090701	W0408244	京鈺營造有限公司	黃坤成	是	現場查核	廢棄物已經清除完	否		7月
1287	營建工程	營造業	1090701	W0509574	正質土木包工業	黃坤成	是	現場查核	廢棄物已經清除完	否		7月

1288	營建工程	營造業	1090701	W0410509	鉦元營造有限公司	黃坤成	是	現場查核	廢棄物已經清除完	否											西園鹽場	7月		
1289	營建工程	營造業	1090701	W0707767	凱富營造有限公司	黃坤成	是	現場查核	確認需列管	否													7月	
1290	營建工程	營造業	1090701	W0509398	金元營造有限公司	黃坤成	是	現場查核	未發現汙染現象	否													7月	
1291	營建工程	營造業	1090702	W0610123	千乘營造有限公司	黃坤成	是	現場查核	確認需列管	否													囉口村莊	7月
1292	營建工程	營造業	1090702	W0609463	鴻沂營造有限公司	黃坤成	是	現場查核	未發現汙染現象	否													7月	
1293	營建工程	營造業	1090702	W0609477	鴻沂營造有限公司	黃坤成	是	現場查核	未發現汙染現象	否													7月	
1294	營建工程	營造業	1090702	W0609488	鴻沂營造有限公司	黃坤成	是	現場查核	未發現汙染現象	否													7月	
1295	營建工程	營造業	1090703	W0409144	新豪營造股份有限	黃坤成	是	現場查核	未發現汙染現象	否													7月	
1296	營建工程	營造業	1090703	W0408563	興榮春營造有限公	黃坤成	是	現場查核	未發現汙染現象	否													7月	
1297	營建工程	營造業	1090703	W0410161	鑫富成營造有限公	黃坤成	是	現場查核	未發現汙染現象	否													7月	
1298	營建工程	營造業	1090703	W0409855	鑫富營造有限公司	黃坤成	是	現場查核	未發現汙染現象	否													7月	
1299	營建工程	營造業	1090703	W0410463	鑫富成營造有限公	黃坤成	是	現場查核	未發現汙染現象	否													7月	
1300	營建工程	營造業	1090703	W0706903	鑫富營造有限公司	黃坤成	是	現場查核	未發現汙染現象	否													7月	
1301	營建工程	營造業	1090706	W0410358	柏鈞工程行-新湖漁	黃坤成	是	現場查核	未發現汙染現象	否													7月	
1302	營建工程	營造業	1090706	W0409963	祥維營造有限公司	黃坤成	是	現場查核	未發現汙染現象	否													7月	
1303	營建工程	營造業	1090706	W0410527	祥維營造有限公司	黃坤成	是	現場查核	未發現汙染現象	否													7月	
1304	營建工程	營造業	1090706	W0410313	利泰億營造有限公	黃坤成	是	現場查核	未發現汙染現象	否													7月	
1305	營建工程	營造業	1090706	W0410265	德庚營造有限公司	黃坤成	是	現場查核	未發現汙染現象	否													7月	
1306	營建工程	營造業	1090706	W0410222	富章營造有限公司	黃坤成	是	現場查核	未發現汙染現象	否													7月	
1307	營建工程	營造業	1090706	W0410555	上豪總合室內裝修	黃坤成	是	現場查核	未發現汙染現象	否													7月	
1308	營建工程	營造業	1090710	W0410802	佳合營造有限公司	黃坤成	是	現場查核	確認需列管	否													金湖國中	7月
1309	營建工程	營造業	1090710	W0509618	元裕宏土木包工業	黃坤成	是	現場查核	確認需列管	否													陳意書皮	7月
1310	營建工程	營造業	1090710	W0609391	信邦營造有限公司	黃坤成	是	現場查核	未發現汙染現象	否													7月	
1311	營建工程	營造業	1090710	W0409188	祥維營造有限公司	黃坤成	是	現場查核	未發現汙染現象	否													7月	
1312	營建工程	營造業	1090710	W0409659	建華營造股份有限	黃坤成	是	現場查核	未發現汙染現象	否													7月	
1313	營建工程	營造業	1090710	W0410214	旺華營造有限公司	黃坤成	是	現場查核	未發現汙染現象	否													7月	
1314	營建工程	營造業	1090710	W0410607	禾宏營造股份有限	黃坤成	是	現場查核	未發現汙染現象	否													7月	
1315	營建工程	營造業	1090710	W0410714	欣揚營造工程股份	黃坤成	是	現場查核	未發現汙染現象	否													7月	
1316	營建工程	營造業	1090713	W0410798	恒富營造有限公司	黃坤成	是	現場查核	確認需列管	否													山外里活	7月
1317	營建工程	營造業	1090713	W0408844	忠勇工程有限公司	黃坤成	是	現場查核	未發現汙染現象	否													7月	
1318	營建工程	營造業	1090713	W0409444	利宇營造股份有限	黃坤成	是	現場查核	未發現汙染現象	否													7月	
1319	營建工程	營造業	1090713	W0410198	高邦營造有限公司	黃坤成	是	現場查核	未發現汙染現象	否													7月	
1320	營建工程	營造業	1090713	W0410344	新賜工程實業股份	黃坤成	是	現場查核	未發現汙染現象	否													7月	
1321	營建工程	營造業	1090713	W0410176	聯亞土木包工業-金	黃坤成	是	現場查核	勸導改善	是	1090821			已改善									7月	
1322	營建工程	營造業	1090713	W0410072	聯承建設有限公司	黃坤成	是	現場查核	未發現汙染現象	否													7月	
1323	營建工程	營造業	1090713	W0509622	忠勇工程有限公司	黃坤成	是	現場查核	確認需列管	否													郡王祠往	7月
1324	營建工程	營造業	1090714	W0410769	建華營造股份有限	黃坤成	是	現場查核	確認需列管	否													塔后村莊	7月
1325	營建工程	營造業	1090714	W0707758	建華營造股份有限	黃坤成	是	現場查核	確認需列管	否													陽宅商店	7月
1326	營建工程	營造業	1090716	W0409122	力太土木包工業-呂	黃坤成	是	現場查核	未發現汙染現象	否													7月	
1327	營建工程	營造業	1090716	W0410294	弘邦技術股份有限	黃坤成	是	現場查核	未發現汙染現象	否													7月	
1328	營建工程	營造業	1090716	W0410244	泉昇營造股份有限	黃坤成	是	現場查核	未發現汙染現象	否													7月	
1329	營建工程	營造業	1090716	W0410689	晶元營造有限公司	黃坤成	是	現場查核	未發現汙染現象	否													7月	
1330	營建工程	營造業	1090716	W0410444	九舍山營造有限公	黃坤成	是	現場查核	未發現汙染現象	否													7月	
1331	營建工程	營造業	1090716	W0409784	現代營造股份有限	黃坤成	是	現場查核	未發現汙染現象	否													7月	
1332	營建工程	營造業	1090716	W0408522	靖宇工程有限公司	黃坤成	是	現場查核	未發現汙染現象	否													7月	
1333	營建工程	營造業	1090720	W0410811	旺華營造有限公司	黃坤成	是	現場查核	不符合解除列管	是	1090812			已補正									天山對面	7月
1334	營建工程	營造業	1090720	W0410821	旺華營造有限公司	黃坤成	是	現場查核	不符合解除列管	是	1090812			已補正									夏興活動	7月
1335	營建工程	營造業	1090721	W0610143	守信營造有限公司	黃坤成	是	現場查核	不符合解除列管	是	1090728			已補正									金霸王對	7月
1336	營建工程	營造業	1090721	W0408844	忠勇工程有限公司	黃坤成	是	現場查核	廢棄物已經清除完	否													7月	
1337	營建工程	營造業	1090721	W0707274	興洪營造有限公司	黃坤成	是	現場查核	廢棄物已經清除完	否													7月	
1338	營建工程	營造業	1090727	W0410874	萬成營造有限公司	黃坤成	是	現場查核	確認需列管	否													金湖國小	7月
1339	營建工程	營造業	1090727	W0409655	建華營造股份有限	黃坤成	是	現場查核	廢棄物已經清除完	否													7月	
1340	營建工程	營造業	1090708	W0804538	永順成營造有限公	蔡莉蓉	是	現場查核	未發現汙染現象	否													7月	
1341	營建工程	營造業	1090708	W0805133	發億營造有限公司	蔡莉蓉	是	現場查核	未發現汙染現象	否													7月	
1342	營建工程	營造業	1090708	W0805244	老木營造有限公司	蔡莉蓉	是	現場查核	未發現汙染現象	是													7月	
1343	營建工程	營造業	1090708	W0805008	永順成營造有限公	蔡莉蓉	是	現場查核	未發現汙染現象	否													7月	
1344	營建工程	營造業	1090708	W0804994	發億營造有限公司	蔡莉蓉	是	現場查核	未發現汙染現象	否													7月	
1345	營建工程	營造業	1090708	W0805063	吳海營造有限公司	蔡莉蓉	是	現場查核	未發現汙染現象	否													7月	
1346	營建工程	營造業	1090717	W0804874	欣成營造有限公司	蔡莉蓉	是	現場查核	廢棄物已經清除完	否													7月	
1347	營建工程	營造業	1090717	W0804592	永順成營造有限公	蔡莉蓉	是	現場查核	未發現汙染現象	否													7月	
1348	營建工程	營造業	1090717	W0804753	欣成營造有限公司	蔡莉蓉	是	現場查核	未發現汙染現象	否													7月	
1349	營建工程	營造業	1090717	W0805077	吳海營造有限公司	蔡莉蓉	是	現場查核	未發現汙染現象	否													7月	
1350	營建工程	營造業	1090717	W0805113	吳海營造有限公司	蔡莉蓉	是	現場查核	未發現汙染現象	否													7月	
1351	營建工程	營造業	1090717	W0805151	造福春營造有限公	蔡莉蓉	是	現場查核	未發現汙染現象	否													7月	
1352	營建工程	營造業	1090717	W0805211	誠林營造有限公司	蔡莉蓉	是	現場查核	未發現汙染現象	否													7月	
1353	營建工程	營造業	1090717	W0805222	吳海營造有限公司	蔡莉蓉	是	現場查核	未發現汙染現象	否													7月	
1354	營建工程	營造業	1090717	W0805233	欣成營造有限公司	蔡莉蓉	是	現場查核	未發現汙染現象	否													7月	
1355	營建工程	營造業	1090717	W0805277	永順成營造有限公	蔡莉蓉	是	現場查核	未發現汙染現象	否													三層樓旁	7月
1356	營建工程	營造業	1090721	W0805088	吳海營造有限公司	蔡莉蓉	是	現場查核	廢棄物已經清除完	否													7月	
1357	營建工程	營造業	1090722	W0505683	立順營造有限公司	蔡莉蓉	是	現場查核	未發現汙染現象	否													7月	
1358	營建工程	營造業	1090727	W6200114	溫柱營造有限公司	蔡莉蓉	是	現場查核	建議解除列管	否													7月	
1359	營建工程	營造業	1090728	W0610143	守信營造有限公司	黃坤成	是	現場查核	確認需列管	否													金霸王對	7月
1360	營建工程	營造業	1090803	W0410844	名富營造有限公司	黃坤成	是	現場查核	確認需列管	否													瓊林靠近	8月
1361	營建工程	營造業	1090803	W0509672	岳展營造有限公司	黃坤成	是	現場查核	確認需列管	否													國稅局後	8月
1362	營建工程	營造業	1090804	W0508633	銘倫營造股份有限	黃坤成	是	現場查核	未發現汙染現象	否													8月	
1363	營建工程	營造業	1090804	W0506903	張凱智營造有限公	黃坤成	是	現場查核	未發現汙染現象	否													8月	
1364	營建工程	營造業	1090804	W0509111	雲峰營造有限公司	黃坤成	是	現場查核	未發現汙染現象	否													8月	
1365	營建工程	營造業	1090804	W0610176	輝院營造有限公司	黃坤成	是																	

1380	營建工程	營造業	1090810	W0509289	昆良實業有限公司	黃坤成	是	現場查核	未發現汙染現象	否						8月
1381	營建工程	營造業	1090810	W0509216	金琦營造有限公司	黃坤成	是	現場查核	未發現汙染現象	否						8月
1382	營建工程	營造業	1090810	W0509333	昇昇營造股份有限公司	黃坤成	是	現場查核	未發現汙染現象	否						8月
1383	營建工程	營造業	1090810	W0509207	尚慶營造有限公司	黃坤成	是	現場查核	未發現汙染現象	否						8月
1384	營建工程	營造業	1090810	W0509378	佑烽營造有限公司	黃坤成	是	現場查核	未發現汙染現象	否						8月
1385	營建工程	營造業	1090813	W0707783	信邦營造有限公司	黃坤成	是	現場查核	建議解除列管	否						8月
1386	營建工程	營造業	1090813	W0609773	臻品營造有限公司	黃坤成	是	現場查核	廢棄物已經清除完	否						8月
1387	營建工程	營造業	1090814	W0707774	凱富營造有限公司	黃坤成	是	現場查核	確認需列管	是	1090821	已補正			大士宮右	8月
1388	營建工程	營造業	1090813	W0508362	華成營造有限公司	黃坤成	是	現場查核	未發現汙染現象	否						8月
1389	營建工程	營造業	1090813	W0508559	弘邦技術股份有限	黃坤成	是	現場查核	未發現汙染現象	否						8月
1390	營建工程	營造業	1090813	W0508699	永榮營造有限公司	黃坤成	是	現場查核	未發現汙染現象	否						8月
1391	營建工程	營造業	1090813	W0507918	福軒營造有限公司	黃坤成	是	現場查核	未發現汙染現象	否						8月
1392	營建工程	營造業	1090813	W0509501	東億工程股份有限	黃坤成	是	現場查核	未發現汙染現象	否						8月
1393	營建工程	營造業	1090813	W0508228	中興電工機械股份	黃坤成	是	現場查核	未發現汙染現象	否						8月
1394	營建工程	營造業	1090813	W0507994	元裕宏土木包工業	黃坤成	是	現場查核	未發現汙染現象	否						8月
1395	營建工程	營造業	1090813	W0508262	大安營造有限公司	黃坤成	是	現場查核	未發現汙染現象	否						8月
1396	營建工程	營造業	1090814	W0508673	鄉土營造股份有限	黃坤成	是	現場查核	未發現汙染現象	否						8月
1397	營建工程	營造業	1090817	W0509162	弼發工程有限公司	黃坤成	是	現場查核	未發現汙染現象	否						8月
1398	營建工程	營造業	1090817	W0508862	駿益營造有限公司	黃坤成	是	現場查核	未發現汙染現象	否						8月
1399	營建工程	營造業	1090817	W0508912	銘東營造股份有限	黃坤成	是	現場查核	未發現汙染現象	否						8月
1400	營建工程	營造業	1090817	W0508782	銘倫營造股份有限	黃坤成	是	現場查核	未發現汙染現象	否						8月
1401	營建工程	營造業	1090817	W0610116	權勝營造有限公司	黃坤成	是	現場查核	確認需列管	否	1090901	未補正	1090910	已補正	金酒新廠	8月
1402	營建工程	營造業	1090820	W0606758	和發營造有限公司	黃坤成	是	現場查核	勸導改善	否						8月
1403	營建工程	營造業	1090821	W0509722	恒富營造有限公司	黃坤成	是	現場查核	確認需列管	否					塔山電廠	8月
1404	營建工程	營造業	1090821	W0706448	震鑫土木包工業有	黃坤成	是	現場查核	廢棄物已經清除完	否						8月
1405	營建工程	營造業	1090821	W0508568	久合營造股份有限	黃坤成	是	現場查核	未發現汙染現象	否						8月
1406	營建工程	營造業	1090821	W0508979	泉昇營造股份有限	黃坤成	是	現場查核	未發現汙染現象	否						8月
1407	營建工程	營造業	1090821	W0509467	興洪營造有限公司	黃坤成	是	現場查核	勸導改善	否	1090825	已改善				8月
1408	營建工程	營造業	1090821	W0509122	精川營造股份有限	黃坤成	是	現場查核	未發現汙染現象	否						8月
1409	營建工程	營造業	1090821	W0508811	冠峰營造股份有限	黃坤成	是	現場查核	未發現汙染現象	否						8月
1410	營建工程	營造業	1090821	W0509588	雲峰營造有限公司	黃坤成	是	現場查核	未發現汙染現象	否						8月
1411	營建工程	營造業	1090825	W0610189	華成營造有限公司	黃坤成	是	現場查核	確認需列管	否					東洲村裝	8月
1412	營建工程	營造業	1090825	W0410894	明冠營造有限公司	黃坤成	是	現場查核	確認需列管	否					后龍飯店	8月
1413	營建工程	營造業	1090825	W0610203	翰芸室內裝修有限	黃坤成	是	現場查核	確認需列管	否					機場	8月
1414	營建工程	營造業	1090825	W0509387	松興營造有限公司	黃坤成	是	現場查核	未發現汙染現象	否						8月
1415	營建工程	營造業	1090825	W0509118	閩豐勝營造有限公	黃坤成	是	現場查核	未發現汙染現象	否						8月
1416	營建工程	營造業	1090825	W0508684	大安營造有限公司	黃坤成	是	現場查核	未發現汙染現象	否						8月
1417	營建工程	營造業	1090825	W0509547	亞和營造有限公司	黃坤成	是	現場查核	勸導改善	是	1090826	已改善				8月
1418	營建工程	營造業	1090825	W0509001	大安營造有限公司	黃坤成	是	現場查核	未發現汙染現象	否						8月
1419	營建工程	營造業	1090825	W0508644	京鈺營造有限公司	黃坤成	是	現場查核	未發現汙染現象	否						8月
1420	營建工程	營造業	1090825	W0509252	萬聖年營造有限公	黃坤成	是	現場查核	未發現汙染現象	否						8月
1421	營建工程	營造業	1090825	W0508942	再陽營造有限公司	黃坤成	是	現場查核	未發現汙染現象	否						8月
1422	營建工程	營造業	1090826	W0607628	東不營造股份有限	黃坤成	是	現場查核	未發現汙染現象	否						8月
1423	營建工程	營造業	1090817	W0620009	海瑞營造股份有限	蔡莉瑩	是	現場查核	未發現汙染現象	否						8月
1424	營建工程	營造業	1090819	W0805338	建華營造有限公司	蔡莉瑩	是	現場查核	確認需列管	否						8月
1425	營建工程	營造業	1090819	W0804742	禾宏營造股份有限	蔡莉瑩	是	現場查核	未發現汙染現象	否						8月
1426	營建工程	營造業	1090819	W0805053	金弘泰營造有限公	蔡莉瑩	是	現場查核	未發現汙染現象	否						8月
1427	營建工程	營造業	1090827	W0805073	吳海營造有限公司	蔡莉瑩	是	現場查核	廢棄物已經清除完	否						8月
1428	營建工程	營造業	1090827	W0805302	發美營造有限公司	蔡莉瑩	是	現場查核	未發現汙染現象	否						8月
1429	營建工程	營造業	1090827	W0805320	發億營造有限公司	蔡莉瑩	是	現場查核	未發現汙染現象	否						8月
1430	營建工程	營造業	1090901	W0707794	士芳營造工程有限	黃坤成	是	現場查核	確認需列管	否					后衍貨貓	9月
1431	營建工程	營造業	1090901	W0509699	臻品營造有限公司	黃坤成	是	現場查核	確認需列管	否					金城國中	9月
1432	營建工程	營造業	1090901	W0608063	台灣鼎盛企業股份	黃坤成	是	現場查核	未發現汙染現象	否						9月
1433	營建工程	營造業	1090901	W0608554	岩輝營造有限公司	黃坤成	是	現場查核	未發現汙染現象	否						9月
1434	營建工程	營造業	1090901	W0608849	冠城營造有限公司	黃坤成	是	現場查核	未發現汙染現象	否						9月
1435	營建工程	營造業	1090901	W0609257	豐勝營造有限公司	黃坤成	是	現場查核	未發現汙染現象	否						9月
1436	營建工程	營造業	1090901	W0609578	陸聯營造有限公司	黃坤成	是	現場查核	未發現汙染現象	否						9月
1437	營建工程	營造業	1090902	W0607137	皇居營造有限公司	黃坤成	是	現場查核	未發現汙染現象	否						9月
1438	營建工程	營造業	1090904	W0509714	明珩營造有限公司	黃坤成	是	現場查核	確認需列管	否					古崗湖漢	9月
1439	營建工程	營造業	1090904	W0609800	浩達營造有限公司	黃坤成	是	現場查核	未發現汙染現象	否						9月
1440	營建工程	營造業	1090904	W0610022	創達營造有限公司	黃坤成	是	現場查核	未發現汙染現象	否						9月
1441	營建工程	營造業	1090904	W0609944	華成營造有限公司	黃坤成	是	現場查核	未發現汙染現象	否						9月
1442	營建工程	營造業	1090904	W0609211	尚輝營造有限公司	黃坤成	是	現場查核	未發現汙染現象	否						9月
1443	營建工程	營造業	1090904	W0609024	泉昇營造股份有限	黃坤成	是	現場查核	未發現汙染現象	否						9月
1444	營建工程	營造業	1090907	W0609688	恒富營造有限公司	黃坤成	是	現場查核	未發現汙染現象	否						9月
1445	營建工程	營造業	1090907	W0609997	明珩營造有限公司	黃坤成	是	現場查核	未發現汙染現象	否						9月
1446	營建工程	營造業	1090907	W0609551	上濱營造股份有限	黃坤成	是	現場查核	未發現汙染現象	否						9月
1447	營建工程	營造業	1090907	W0609611	尚順營造開發股份	黃坤成	是	現場查核	未發現汙染現象	否						9月
1448	營建工程	營造業	1090907	W0609655	尚慶營造有限公司	黃坤成	是	現場查核	未發現汙染現象	否						9月
1449	營建工程	營造業	1090908	W0410910	富都營造有限公司	黃坤成	是	現場查核	確認需列管	否					料羅軍營	9月
1450	營建工程	營造業	1090909	W0509743	築造土木包工業-金	黃坤成	是	現場查核	確認需列管	否					金城國中	9月
1451	營建工程	營造業	1090910	W0610062	金日新營造有限公	黃坤成	是	現場查核	未發現汙染現象	否						9月
1452	營建工程	營造業	1090910	W0609711	金日新營造有限公	黃坤成	是	現場查核	未發現汙染現象	否						9月
1453	營建工程	營造業	1090910	W0609633	樺達營造股份有限	黃坤成	是	現場查核	未發現汙染現象	否						9月
1454	營建工程	營造業	1090910	W0609284	恒富營造有限公司	黃坤成	是	現場查核	未發現汙染現象	否						9月
1455	營建工程	營造業	1090910	W0707829	金殿營造有限公司	黃坤成	是	現場查核	確認需列管	否					碧山往大	9月
1456	營建工程	營造業	1090910	W0707838	尚輝營造有限公司	黃坤成	是	現場查核	建議解除列管	否						9月
1457	營建工程	營造業	1090910	W0610161	權勝營造有限公司	黃坤成	是	現場查核	確認需列管	否					金酒新廠	9月
1458	營建工程	營造業	1090910	W0508817	冠峰營造股份有限	黃坤成	是	現場查核	廢棄物已經清除完	否						9月
1459	營建工程	營造業	1090914	W0610199	亮鑫營造有限公司	黃坤成	是	現場查核	確認需列管	否					林厝-已	9月
1460	營建工程	營造業	1090914	W0609544	閩昌營造股份有限	黃坤成	是	現場查核	未發現汙染現象	否						9月
1461	營建工程	營造業	1090914	W0609238	閩昌營造股份有限	黃坤成	是	現場查核	未發現汙染現象	否						9月
1462	營建工程	營造業	1090914	W0609433	駿益營造有限公司	黃坤成	是	現場查核	未發現汙染現象	否						9月
1463	營建工程	營造業	1090916	W0509734	奕鴻營造有限公司	黃坤成	是	現場查核	確認需列管	是	1090922	已補正			古城國小	9月
1464	營建工程	營造業	1090917	W0609088	居居營造有限公司	黃坤成	是	現場查核	未發現汙染現象	否						9月
1465	營建工程	營造業	1090918	W0706688	真毅營造有限公司	黃坤成	是	現場查核	未發現汙染現象	否						9月
1466	營建工程	營造業	1090921	W0608036	基固營造有限公司	黃坤成	是	現場查核	未發現汙染現象	否						9月
1467	營建工程	營造業	1090921	W0608261	兆金營造有限公司	黃坤成	是	現場查核	未發現汙染現象	否						9月
1468	營建工程	營造業	1090921	W0609837	皇城國際開發營造	黃坤成	是	現場查核	未發現汙染現象	否						9月
1469	營建工程	營造業	1090921	W0607851	世全營造股份有限	黃坤成	是	現場查核	未發現汙染現象	否						9月
1470	營建工程	營造業	1090921	W0608670	佑烽營造有限公司	黃坤成	是	現場查核	未發現汙染現象	否						9月
1471	營建工程	營造業	1090921	W0608338	顏安營造有限公司	黃坤成	是	現場查核	未發現汙染現象	否						9月

1472	營建工程	營造業	1090922	W0509734	奕鴻營造有限公司	黃坤成	是	現場查核	確認需列管	否							古城國小	9月			
1473	營建工程	營造業	1090922	W0610214	佳合營造有限公司	黃坤成	是	現場查核	建議解除列管	否									9月		
1474	營建工程	營造業	1090922	W0508317	福軒營造有限公司	黃坤成	是	現場查核	廢棄物已經清除完	否									9月		
1475	營建工程	營造業	1090922	W0706359	隆熙營造有限公司	黃坤成	是	現場查核	廢棄物已經清除完	否									9月		
1476	營建工程	營造業	1090922	W0609966	恒富營造有限公司	黃坤成	是	現場查核	未發現汙染現象	否									9月		
1477	營建工程	營造業	1090922	W0610036	皇城國際開發有限	黃坤成	是	現場查核	未發現汙染現象	否									9月		
1478	營建工程	營造業	1090922	W0609988	新時代營造有限公	黃坤成	是	現場查核	未發現汙染現象	否									9月		
1479	營建工程	營造業	1090922	W0609748	上郡工程有限公司	黃坤成	是	現場查核	未發現汙染現象	否									9月		
1480	營建工程	營造業	1090922	W0609855	成群營造有限公司	黃坤成	是	現場查核	未發現汙染現象	否									9月		
1481	營建工程	營造業	1090922	W0609864	宏增營造有限公司	黃坤成	是	現場查核	未發現汙染現象	否									9月		
1482	營建工程	營造業	1090923	W0606738	沉創營造有限公司	黃坤成	是	現場查核	未發現汙染現象	否									9月		
1483	營建工程	營造業	1090923	W0609378	建華營造股份有限	黃坤成	是	現場查核	未發現汙染現象	否									9月		
1484	營建工程	營造業	1090923	W0609702	宏偉土木包工業	黃坤成	是	現場查核	未發現汙染現象	是	1090925								9月		
1485	營建工程	營造業	1090923	W0606649	元順興營造有限公	黃坤成	是	現場查核	未發現汙染現象	否									9月		
1486	營建工程	營造業	1090923	W0610107	上郡工程有限公司	黃坤成	是	現場查核	未發現汙染現象	否									9月		
1487	營建工程	營造業	1090908	W0804746	禾宏營造股份有限	蔡莉瑩	是	現場查核	廢棄物已經清除完	否									9月		
1488	營建工程	營造業	1090915	W0804992	旺達土木包工業有	蔡莉瑩	是	現場查核	未發現汙染現象	否									9月		
1489	營建工程	營造業	1090925	W0805348	弘翔土木包工業-10	蔡莉瑩	是	現場查核	確認需列管	否									9月		
1490	營建工程	營造業	1090925	W0805055	金弘泰營造有限公	蔡莉瑩	是	現場查核	廢棄物已經清除完	否									9月		
1491	營建工程	營造業	1090925	W0805233	欣成營造有限公司	蔡莉瑩	是	現場查核	廢棄物已經清除完	否									9月		
1492	營建工程	營造業	1091005	W0410988	金弘泰營造有限公	黃坤成	是	現場查核	確認需列管	否								金門高職	10月		
1493	營建工程	營造業	1091005	W0410974	雅東營造有限公司	黃坤成	是	現場查核	確認需列管	是	1091006							金湖國中	10月		
1494	營建工程	營造業	1091006	W0707858	雲峰營造有限公司	黃坤成	是	現場查核	建議解除列管	否									10月		
1495	營建工程	營造業	1091006	W0705450	沉創營造有限公司	黃坤成	是	現場查核	未發現汙染現象	否									10月		
1496	營建工程	營造業	1091006	W0707736	元冠營造有限公司	黃坤成	是	現場查核	未發現汙染現象	否									10月		
1497	營建工程	營造業	1091006	W0706765	正置土木包工業	黃坤成	是	現場查核	未發現汙染現象	否									10月		
1498	營建工程	營造業	1091006	W0509770	靖宇工程有限公司	黃坤成	是	現場查核	建議解除列管	否									10月		
1499	營建工程	營造業	1091006	W0605900	東里營造有限公司	黃坤成	是	現場查核	未發現汙染現象	否									10月		
1500	營建工程	營造業	1091006	W0609498	金順益營造有限公	黃坤成	是	現場查核	未發現汙染現象	否									10月		
1501	營建工程	營造業	1091006	W0609766	太鼎營造股份有限	黃坤成	是	現場查核	未發現汙染現象	否									10月		
1502	營建工程	營造業	1091007	W0609508	庭院營造有限公司	黃坤成	是	現場查核	未發現汙染現象	否									10月		
1503	營建工程	營造業	1091007	W0608303	華夏營造有限公司	黃坤成	是	現場查核	未發現汙染現象	否									10月		
1504	營建工程	營造業	1091007	W0609515	和發營造有限公司	黃坤成	是	現場查核	未發現汙染現象	否									10月		
1505	營建工程	營造業	1091007	W0608465	張凱智營造有限公	黃坤成	是	現場查核	未發現汙染現象	否									10月		
1506	營建工程	營造業	1091012	W0706235	泉昇營造股份有限	黃坤成	是	現場查核	未發現汙染現象	否									10月		
1507	營建工程	營造業	1091012	W0706888	恒富營造有限公司	黃坤成	是	現場查核	未發現汙染現象	否									10月		
1508	營建工程	營造業	1091012	W0707076	金順益營造有限公	黃坤成	是	現場查核	未發現汙染現象	否									10月		
1509	營建工程	營造業	1091012	W0707098	佳合營造有限公司	黃坤成	是	現場查核	未發現汙染現象	否									10月		
1510	營建工程	營造業	1091012	W0707285	柏閣室內裝修企業	黃坤成	是	現場查核	未發現汙染現象	否									10月		
1511	營建工程	營造業	1091012	W0707374	潤昌營造股份有限	黃坤成	是	現場查核	未發現汙染現象	否									10月		
1512	營建工程	營造業	1091015	W0409908	阿里山營造有限公	黃坤成	是	現場查核	廢棄物已經清除完	否									10月		
1513	營建工程	營造業	1091015	W0707422	現代營造股份有限	黃坤成	是	現場查核	廢棄物已經清除完	否									10月		
1514	營建工程	營造業	1091015	W0608303	華夏營造有限公司	黃坤成	是	現場查核	廢棄物已經清除完	否									10月		
1515	營建工程	營造業	1091016	W0610296	龍昇營造有限公司	黃坤成	是	現場查核	確認需列管	否									榜林圍墾	10月	
1516	營建工程	營造業	1091016	W0610250	龍昇營造有限公司	黃坤成	是	現場查核	確認需列管	否									安岐大風	10月	
1517	營建工程	營造業	1091016	W0707066	崇禮營造有限公司	黃坤成	是	現場查核	未發現汙染現象	否									10月		
1518	營建工程	營造業	1091016	W0707635	鈞鼎營造有限公司	黃坤成	是	現場查核	未發現汙染現象	否									10月		
1519	營建工程	營造業	1091016	W0707767	凱富營造有限公司	黃坤成	是	現場查核	未發現汙染現象	否									10月		
1520	營建工程	營造業	1091016	W0707498	力大土木包工業	黃坤成	是	現場查核	未發現汙染現象	否									10月		
1521	營建工程	營造業	1091016	W0707393	錦鼎營造有限公司	黃坤成	是	現場查核	未發現汙染現象	否									10月		
1522	營建工程	營造業	1091016	W0707472	漢堂營造有限公司	黃坤成	是	現場查核	未發現汙染現象	否									10月		
1523	營建工程	營造業	1091019	W0707623	富韋營造有限公司	黃坤成	是	現場查核	未發現汙染現象	否									10月		
1524	營建工程	營造業	1091019	W0707718	坤達營造工程有限	黃坤成	是	現場查核	未發現汙染現象	否									10月		
1525	營建工程	營造業	1091019	W0707365	精川營造股份有限	黃坤成	是	現場查核	未發現汙染現象	否									10月		
1526	營建工程	營造業	1091019	W0706171	苗盛營造有限公司	黃坤成	是	現場查核	未發現汙染現象	否									10月		
1527	營建工程	營造業	1091020	W0707238	岩輝營造有限公司	黃坤成	是	現場查核	未發現汙染現象	否									10月		
1528	營建工程	營造業	1091020	W0707598	金殿營造有限公司	黃坤成	是	現場查核	未發現汙染現象	否									10月		
1529	營建工程	營造業	1091020	W0705588	坤達營造工程有限	黃坤成	是	現場查核	未發現汙染現象	否									10月		
1530	營建工程	營造業	1091020	W0706000	尚輝營造有限公司	黃坤成	是	現場查核	未發現汙染現象	否									10月		
1531	營建工程	營造業	1091020	W0707301	尚輝營造有限公司	黃坤成	是	現場查核	未發現汙染現象	否									10月		
1532	營建工程	營造業	1091020	W0707724	鑫富成營造有限公	黃坤成	是	現場查核	未發現汙染現象	否									10月		
1533	營建工程	營造業	1091020	W0707436	陳驊營造有限公司	黃坤成	是	現場查核	未發現汙染現象	否									10月		
1534	營建工程	營造業	1091021	W0610278	佑輝營造有限公司	黃坤成	是	現場查核	確認需列管	否									頂堡住榜	10月	
1535	營建工程	營造業	1091022	W0610287	禹陽營造有限公司	黃坤成	是	現場查核	確認需列管	否									伯玉路靠	10月	
1536	營建工程	營造業	1091016	W0805378	太祖營造有限公司	蔡莉瑩	是	現場查核	確認需列管	否										10月	
1537	營建工程	營造業	1091016	W0805008	永順成營造有限公	蔡莉瑩	是	現場查核	未發現汙染現象	否										10月	
1538	營建工程	營造業	1091028	W6200122	坤達營造工程有限	蔡莉瑩	是	現場查核	確認需列管	否										10月	
1539	營建工程	營造業	1091030	W0411024	富都營造有限公司	黃坤成	是	現場查核	確認需列管	否									西村寶聯	10月	
1540	營建工程	營造業	1091029	W0509798	信邦營造有限公司	黃坤成	是	現場查核	不符合解除列管	是	1091103								金水寺對	10月	
1541	營建工程	營造業	1091102	W0411018	凱富營造有限公司	黃坤成	是	現場查核	確認需列管	否									羅神父紀	11月	
1542	營建工程	營造業	1091102	W0411033	守信營造有限公司	黃坤成	是	現場查核	確認需列管	否									漁村日照	11月	
1543	營建工程	營造業	1091103	W0410876	萬成營造有限公司	黃坤成	是	現場查核	廢棄物已經清除完	否										11月	
1544	營建工程	營造業	1091103	W0408607	駿益營造有限公司	黃坤成	是	現場查核	建議解除列管	否										11月	
1545	營建工程	營造業	1091103	W0508863	駿益營造有限公司	黃坤成	是	現場查核	廢棄物已經清除完	否										11月	
1546	營建工程	營造業	1091103	W0707874	紀揚營造有限公司	黃坤成	是	現場查核	不符合解除列管	是									官澳海堤	11月	
1547	營建工程	營造業	1091103	W0610205	翰芸室內裝修有限	黃坤成	是	現場查核	未發現汙染現象	否										11月	
1548	營建工程	營造業	1091103	W0509798	信邦營造有限公司	黃坤成	是	現場查核	確認需列管	否										金水寺對	11月
1549	營建工程	營造業	1091105	W0607131	皇居營造有限公司	黃坤成	是	現場查核	廢棄物已經清除完	否										11月	
1550	營建工程	營造業	1091105	W0408563	興榮春營造有限公	黃坤成	是	現場查核	廢棄物已經清除完	否										11月	
1551	營建工程	營造業	1091105	W0609088	宜居營造有限公司	黃坤成	是	現場查核	廢棄物已經清除完	否										11月	
1552	營建工程	營造業	1091105	W0610322	禾宏營造股份有限	黃坤成	是	現場查核	確認需列管	否									環保局對	11月	
1553	營建工程	營造業	1091105	W0509789	興洪營造有限公司	黃坤成	是	現場查核	建議解除列管	否										11月	
1554	營建工程	營造業	1091106	W0509622	忠勇工程有限公司	黃坤成	是	現場查核	未發現汙染現象	否										11月	
1555	營建工程	營造業	1091106	W0707918	利泰億營造有限公	黃坤成	是	現場查核	不符合解除列管	是	1091110									11月	
1556	營建工程	營造業	1091109	W0411051	三聯發工程有限公	黃坤成	是	現場查核	建議解除列管	否										11月	
1557	營建工程	營造業	1091109	W0707922	龍昇營造有限公司	黃坤成	是	現場查核	確認需列管	否											

1564	陳情案件	事業機構	1090807		恆生畜牧場	黃坤成	非列管事	現場查核	已加強清洗頻率				8月
1565	陳情案件	營造業	1090812		麥斯麵包店	黃坤成	非列管事	現場查核	需後續追蹤	1090817	已改善		8月
1566	陳情案件	營造業	1090828		太武山營造股份有限	黃坤成	非列管事	現場查核	需後續追蹤	1090831	已改善		8月
1567	陳情案件	營造業	1090827		金寧鄉寧湖一劃段	黃坤成	非列管事	現場查核	需後續追蹤	1090828	已移除		8月
1568	陳情案件	營造業	1090902		瑞豐營造有限公司	黃坤成	非列管事	現場查核	需後續追蹤	1090910	已改善		9月
1569	陳情案件	畜牧業	1090925	W0503063	厚生畜牧場	蔡莉瑩	是	現場查核	不需後續追蹤				9月
1570	陳情案件	營造業	1091016		大立開發	黃坤成	非列管事	現場查核	需後續追蹤	1091023	已改善		10月
1571	陳情案件	畜牧業	1091005	W060301	許嘉發畜牧場	蔡莉瑩	是	現場查核	需後續追蹤	1091007	已改善		10月
1572	陳情案件	營造業	1091006		太武山營造股份有限	蔡莉瑩	是	現場查核	不需後續追蹤				10月
1573	陳情案件	自然人	1091014		金寧鄉寧湖二劃測	蔡莉瑩	非列管事	現場查核	不需後續追蹤				10月
1574	陳情案件	畜牧業	1091015	W0503036	金銘畜牧場	蔡莉瑩	是	現場查核	不需後續追蹤				10月
1575	陳情案件	事業機構	1091108		山外創新中心後方	黃坤成	非列管事	現場查核	移交環保局處理				11月
1576	陳情案件	畜牧業	1091102	W0503045	李清田畜牧場	蔡莉瑩	是	現場查核	需後續追蹤	1091103	已改善		11月
1577	再利用機	再利用機	1090710	W0406102	天山農業肥料有限	黃坤成	是	未發現汙	未發現汙染現象				7月
1578	再利用機	再利用機	1090724	W0504417	金門縣農會供銷部	蔡莉瑩	是	現場稽查	未發現汙染現象				7月
1579	再利用機	再利用機	1090818	W0406102	天山農業肥料有限	黃坤成	是	未發現汙	未發現汙染現象				8月
1580	再利用機	再利用機	1090826	W0607888	東丕營造有限公司	黃坤成	是	未發現汙	未發現汙染現象				8月
1581	再利用機	再利用機	1090827	W0804707	東丕營造股份有限	蔡莉瑩	是	未發現汙	未發現汙染現象				8月
1582	再利用機	再利用機	1090922	W0406102	天山農業肥料有限	黃坤成	是	大門深鎖	未發現汙染現象				9月
1583	再利用機	再利用機	1091014	W0406102	天山農業肥料有限	黃坤成	是	大門深鎖	未發現汙染現象				10月
1584	再利用機	再利用機	1091013	W0703189	金門縣林務所	蔡莉瑩	是	現場稽查	未發現汙染現象				10月
1585	再利用機	再利用機	1091110	W0406102	天山農業肥料有限	黃坤成	是	大門深鎖	未發現汙染現象				11月
1586	其他	其他事業	1090703		環保局配合居家隔	黃坤成	非列管事業		未發現汙染現象				7月
1587	其他	其他事業	1090701		建設處需土會勘	蔡莉瑩	非列管事	需土會勘	請其依廢清法相關規範辦理				7月
1588	其他	其他事業	1090703	W0705683	金沙大地股份有限	蔡莉瑩	是	現場稽查	請其依廢清法相關規範辦理				7月
1589	其他	其他事業	1090709	W0409245	僑達國際股份有限	蔡莉瑩	是	現場查核	請其依廢清法相關規範辦理				7月
1590	其他	其他事業	1090709	W040407	僑達國際股份有限	蔡莉瑩	是	現場查核	請其依廢清法相關規範辦理				7月
1591	其他	其他事業	1090710	W0503447	日新數位影像	蔡莉瑩	是	現場稽查	請其依廢清法相關規範辦理				7月
1592	其他	其他事業	1090714	W0408992	敬富企業社	蔡莉瑩	是	現場查核	請其依廢清法相關規範辦理				7月
1593	其他	其他事業	1090714	W0403607	伊士曼數位影像中	蔡莉瑩	是	現場稽查	請其依廢清法相關規範辦理				7月
1594	其他	其他事業	1090716	W0503458	伊士曼攝影社金城	蔡莉瑩	是	現場稽查	請其依廢清法相關規範辦理				7月
1595	其他	其他事業	1090716	W0403899	金門日報社	蔡莉瑩	是	現場稽查	請其依廢清法相關規範辦理				7月
1596	其他	其他事業	1090716	W0503400	彩虹快速沖印	蔡莉瑩	是	現場稽查	請其依廢清法相關規範辦理				7月
1597	其他	其他事業	1090716	W0505933	安心食品服務股份	蔡莉瑩	是	現場稽查	請其依廢清法相關規範辦理				7月
1598	其他	其他事業	1090720	W0407233	隆陸事業股份有限	蔡莉瑩	是	現場稽查	請其依廢清法相關規範辦理				7月
1599	其他	其他事業	1090721	W0608572	家福股份有限	蔡莉瑩	是	現場稽查	請其依廢清法相關規範辦理				7月
1600	其他	其他事業	1090727	W0503447	日新數位影像	蔡莉瑩	是	現場稽查	請其依廢清法相關規範辦理				7月
1601	其他	其他事業	1090803	W0400022	金門縣陶磁廠	蔡莉瑩	是	現場稽查	請其依廢清法相關規範辦理				8月
1602	其他	其他事業	1090804	W0607548	金甌齋購物中心股	蔡莉瑩	是	現場稽查	請其依廢清法相關規範辦理				8月
1603	其他	其他事業	1090804	W0410045	金門縣松柏園老人	蔡莉瑩	是	現場稽查	勸導改善				8月
1604	其他	其他事業	1090804	W0605373	台灣工商發展股份	蔡莉瑩	是	現場稽查	請其依廢清法相關規範辦理				8月
1605	其他	其他事業	1090806	W5895002	金灣電力股份有限	蔡莉瑩	是	現場稽查	請其依廢清法相關規範辦理				8月
1606	其他	其他事業	1090807	W0503336	金門縣大同之家	蔡莉瑩	是	現場稽查	請其依廢清法相關規範辦理				8月
1607	其他	其他事業	1090818	W0403315	金門區漁會金門魚	蔡莉瑩	是	現場稽查	請其依廢清法相關規範辦理				8月
1608	其他	其他事業	1090819	W0803111	東林社區水資源回	蔡莉瑩	是	現場稽查	請其依廢清法相關規範辦理				8月
1609	其他	其他事業	1090827	W0803148	金門縣烈嶼屠宰場	蔡莉瑩	是	現場稽查	勸導改善				8月
1610	其他	100CMD	1090918	W0707089	金門縣自來水廠洋	黃坤成	是	一依事業	請其依廢清法相關規範辦理				9月
1611	其他	其他事業	1090901		建設處需土會勘	蔡莉瑩	非列管事	需土會勘	請其依廢清法相關規範辦理				9月
1612	其他	其他事業	1090902	W0400156	金三榮工程(股)公	蔡莉瑩	是	現場查核	勸導改善				9月
1613	其他	100CMD	1090903	W0503424	金門縣自來水廠	蔡莉瑩	是	現場查核	請其依廢清法相關規範辦理				9月
1614	其他	其他事業	1090903	W0703161	萊湖水資源回收中	蔡莉瑩	是	現場稽查	勸導改善				9月
1615	其他	其他事業	1090903	W0503152	金城都市計畫區污	蔡莉瑩	是	現場稽查	勸導改善				9月
1616	其他	其他事業	1090903	W0403478	擎天水資源回收中	蔡莉瑩	是	現場稽查	勸導改善				9月
1617	其他	100CMD	1090903	W0400138	太湖水資源回收中	蔡莉瑩	是	現場稽查	勸導改善				9月
1618	其他	其他事業	1090910	W0703009	金門縣肉品市場	蔡莉瑩	是	現場稽查	勸導改善				9月
1619	其他	其他事業	1090910	W0703009	金門縣肉品市場	蔡莉瑩	是	現場稽查	請其依廢清法相關規範辦理				9月
1620	其他	其他事業	1090914	W0706091	環宇畜牧場	蔡莉瑩	是	現場稽查	暫無飼養				9月
1621	其他	其他事業	1090916	W0500028	金門玄波陶瓷股份	蔡莉瑩	是	現場稽查	請其依廢清法相關規範辦理				9月
1622	其他	其他事業	1090917	W0403862	金門縣牛隻屠宰場	蔡莉瑩	是	現場查核	請其依廢清法相關規範辦理				9月
1623	其他	100CMD	1090923	W0703063	金門縣自來水廠-榮	蔡莉瑩	是	現場稽查	請其依廢清法相關規範辦理				9月
1624	其他	100CMD	1090923	W0403200	金門縣自來水廠-海	蔡莉瑩	是	現場稽查	請其依廢清法相關規範辦理				9月
1625	其他	100CMD	1091006	W0403297	太湖淨水場	蔡莉瑩	是	現場稽查	請其依廢清法相關規範辦理				10月
1626	其他	其他事業	1091006	W0603479	國立金門大學	蔡莉瑩	是	現場稽查	勸導改善				10月
1627	其他	其他事業	1091021	W0403666	台灣中油股份有限	蔡莉瑩	是	現場稽查	請其依廢清法相關規範辦理				10月
1628	其他	其他事業	1091026	W0404047	金門縣產產試驗所	蔡莉瑩	是	現場稽查	請其依廢清法相關規範辦理				10月
1629	其他	其他事業	1091103	W0403577	金門縣動物防疫	蔡莉瑩	是	現場稽查	請其依廢清法相關規範辦理				11月
1630	棄置點巡	棄置點巡	1090701	民眾陳情	萊湖水廠對面小	黃坤成	否		無明顯變化				7月
1631	棄置點巡	棄置點巡	1090701	民眾陳情	獅山砲陣地旁小路	黃坤成	否		新增禁止亂倒廢棄物告示牌, 其餘無明顯變化				7月
1632	棄置點巡	棄置點巡	1090701	民眾陳情	勝驥畜牧場	黃坤成	否		無明顯變化				7月
1633	棄置點巡	棄置點巡	1090701	棄置點巡	蜈蚣山	黃坤成	是		新增營建混合物乙堆, 調閱監視器畫面, 無法確認行為人, 調整監視器位置				7月
1634	棄置點巡	棄置點巡	1090708	民眾陳情	萊湖水廠對面小	黃坤成	否		無明顯變化				7月
1635	棄置點巡	棄置點巡	1090708	民眾陳情	獅山砲陣地旁小路	黃坤成	否		無明顯變化, 監視器位置調整				7月
1636	棄置點巡	棄置點巡	1090708	民眾陳情	勝驥畜牧場	黃坤成	否		無明顯變化				7月
1637	棄置點巡	棄置點巡	1090708	棄置點巡	蜈蚣山	黃坤成	是		無明顯變化				7月
1638	棄置點巡	棄置點巡	1090715	民眾陳情	萊湖水廠對面小	黃坤成	否		無明顯變化				7月
1639	棄置點巡	棄置點巡	1090715	民眾陳情	獅山砲陣地旁小	黃坤成	否		無明顯變化				7月
1640	棄置點巡	棄置點巡	1090715	民眾陳情	勝驥畜牧場	黃坤成	否		無明顯變化				7月
1641	棄置點巡	棄置點巡	1090715	棄置點巡	蜈蚣山	黃坤成	是		無明顯變化				7月
1642	棄置點巡	棄置點巡	1090716	棄置點巡	下地頭	黃坤成	是		無明顯變化				7月
1643	棄置點巡	棄置點巡	1090716	棄置點巡	后湖	黃坤成	是		無明顯變化				7月
1644	棄置點巡	棄置點巡	1090721	民眾陳情	萊湖水廠對面小	黃坤成	否		無明顯變化				7月
1645	棄置點巡	棄置點巡	1090721	民眾陳情	獅山砲陣地旁小	黃坤成	否		無明顯變化				7月
1646	棄置點巡	棄置點巡	1090722	民眾陳情	勝驥畜牧場	黃坤成	否		無明顯變化				7月
1647	棄置點巡	棄置點巡	1090722	棄置點巡	蜈蚣山	黃坤成	是		無明顯變化				7月
1648	棄置點巡	棄置點巡	1090729	民眾陳情	萊湖水廠對面小	黃坤成	否		無明顯變化				7月
1649	棄置點巡	棄置點巡	1090729	民眾陳情	獅山砲陣地旁小	黃坤成	否		無明顯變化				7月
1650	棄置點巡	棄置點巡	1090729	民眾陳情	勝驥畜牧場	黃坤成	否		事業於1090728清運太空袋袋裝雞糞				7月
1651	棄置點巡	棄置點巡	1090729	棄置點巡	蜈蚣山	黃坤成	是		無明顯變化				7月
1652	棄置點巡	棄置點巡	1090731	民眾陳情	勝驥畜牧場	黃坤成	否		事業於1090730清運液肥				7月
1653	棄置點巡	棄置點巡	1090805	民眾陳情	萊湖水廠對面小	黃坤成	否		無明顯變化				8月
1654	棄置點巡	棄置點巡	1090805	民眾陳情	獅山砲陣地旁小	黃坤成	否		無明顯變化				8月
1655	棄置點巡	棄置點巡	1090805	民眾陳情	勝驥畜牧場	黃坤成	否		無明顯變化				8月

1748	營建工程	營造業	1091202	W0509808	東沙王營造有限公	黃坤成	是	現場查核	確認需列管	否					葛光湖	12月	
1749	營建工程	營造業	1091202	W050974	築遠土木包工業-金	黃坤成	是	現場查核	廢棄物已經清除完	否							12月
1750	營建工程	營造業	1091204	W0411079	明奇營造有限公司	黃坤成	是	現場查核	建議解除列管	否							12月
1751	營建工程	營造業	1091204	W0610376	尚順營造開發股份	黃坤成	是	現場查核	確認需列管	否					阿Q家養	12月	
1752	營建工程	營造業	1091208	W070795	守信營造有限公司	黃坤成	是	現場查核	建議解除列管	否							12月
1753	營建工程	營造業	1091208	W0410801	佳合營造有限公司	黃坤成	是	現場查核	廢棄物已經清除完	否							12月
1754	營建工程	營造業	1091208	W0507918	福軒營造有限公司	黃坤成	是	現場查核	廢棄物已經清除完	否							12月
1755	營建工程	營造業	1091208	W070798	建華營造股份有限	黃坤成	是	現場查核	確認需列管	否					何埔國小	12月	
1756	營建工程	營造業	1091217	W041088	元裕宏土木包工業	黃坤成	是	現場查核	未發現汙染現象	否							12月
1757	營建工程	營造業	1091222	W0707368	精川營造股份有限	黃坤成	是	現場查核	廢棄物已經清除完	否							12月
1758	營建工程	營造業	1091222	W0509814	興洪營造有限公司	黃坤成	是	現場查核	建議解除列管	否							12月
1759	營建工程	營造業	1091224	W0509501	東億工程股份有限	黃坤成	是	現場查核	廢棄物已經清除完	否							12月
1760	營建工程	營造業	1091224	W0411111	昌恩營造廠有限公	黃坤成	是	現場查核	確認需列管	否							12月
1761	營建工程	營造業	1091202	W080524	老木營造有限公司	黃坤成	是	現場查核	勸導改善	是							12月
1762	營建工程	營造業	1091207	W080538	建生營造有限公司	黃坤成	是	現場查核	確認需列管	否							12月
1763	陳情案件	營造業	1091117		崑郡建設股份有限公	金門營業處											11月
1764	陳情案件	營造業	1091130	W050954	亞和營造有限公司-金城鎮古崗段725地號集合住宅新建工程												11月
1765	陳情案件	營造業	1091217		太武山營造股份有限公司-新思維建設等新建集合住宅												12月
1766	再利用機	再利用機	1091217	W0406101	天山農業肥料有限	黃坤成	是	大門深鎖	未發現汙染現象	否							12月
1767	再利用機	再利用機	1091217	W0406101	天山農業肥料有限	黃坤成	是	未發現汙	未發現汙染現象	否							12月
1768	非列管工	營造業	1091116	非列管事	浩達營造有限公司	蔡莉葶	非列管事	現場查核	未發現汙染現象	否							11月
1769	非列管工	營造業	1091116	非列管事	真品居有限公司-陳	蔡莉葶	非列管事	現場查核	未發現汙染現象	否							11月
1770	非列管工	營造業	1091119	非列管事	誼邦工程實業股份	蔡莉葶	非列管事	現場查核	現場已完工	否							11月
1771	非列管工	營造業	1091119	非列管事	昱明營造有限公司	蔡莉葶	非列管事	現場查核	現場施工中	否							11月
1772	非列管工	營造業	1091123	非列管事	旺華營造有限公司	蔡莉葶	非列管事	現場查核	現場已完工	否							11月
1773	非列管工	營造業	1091125	非列管事	龍昇營造有限公司	蔡莉葶	非列管事	現場查核	現場已完工	否							11月
1774	非列管工	營造業	1091125	非列管事	正賀土木包工業-蔡	蔡莉葶	非列管事	現場查核	現場已完工	否							11月
1775	非列管工	營造業	1091125	非列管事	正賀土木包工業-何	蔡莉葶	非列管事	現場查核	現場已完工	否							11月
1776	非列管工	營造業	1091126	非列管事	新杰營造有限公司	蔡莉葶	非列管事	現場查核	現場施工中	否							11月
1777	非列管工	營造業	1091201	非列管事	新建興土木包工業	蔡莉葶	非列管事	現場查核	未發現汙染現象	否							12月
1778	非列管工	營造業	1091202	非列管事	發億營造有限公司	蔡莉葶	非列管事	現場查核	未發現汙染現象	否							12月
1779	非列管工	營造業	1091202	非列管事	發億營造有限公司	蔡莉葶	非列管事	現場查核	未發現汙染現象	否							12月
1780	非列管工	營造業	1091203	非列管事	煥進土木包工業-吳	蔡莉葶	非列管事	現場查核	現場已完工	否							12月
1781	非列管工	營造業	1091203	非列管事	昌恩營造有限公司	蔡莉葶	非列管事	現場查核	現場施工中	否							12月
1782	非列管工	營造業	1091203	非列管事	成祥營造有限公司	蔡莉葶	非列管事	現場查核	未發現汙染現象	否							12月
1783	非列管工	營造業	1091207	非列管事	煥進土木包工程有	蔡莉葶	非列管事	現場查核	現場施工中	否							12月
1784	非列管工	營造業	1091207	非列管事	唯揚營造有限公司	蔡莉葶	非列管事	現場查核	現場施工中	否							12月
1785	非列管工	營造業	1091207	非列管事	煥進土木包工業-紀	蔡莉葶	非列管事	現場查核	現場施工中	否							12月
1786	非列管工	營造業	1091207	非列管事	龍昇營造有限公司	蔡莉葶	非列管事	現場查核	現場施工中	否							12月
1787	非列管工	營造業	1091207	非列管事	鼎翰營造有限公司	蔡莉葶	非列管事	現場查核	現場已完工	否							12月
1788	非列管工	營造業	1091208	非列管事	建鴻土木包工業-吳	蔡莉葶	非列管事	現場查核	現場已完工	否							12月
1789	非列管工	營造業	1091208	非列管事	建鴻土木包工業-楊	蔡莉葶	非列管事	現場查核	未發現汙染現象	否							12月
1790	非列管工	營造業	1091208	非列管事	冠峰營造有限公司	蔡莉葶	非列管事	現場查核	現場已完工	否							12月
1791	非列管工	營造業	1091209	非列管事	建興營造有限公司	蔡莉葶	非列管事	現場查核	現場施工中	否							12月
1792	非列管工	營造業	1091209	非列管事	恆富營造有限公司	蔡莉葶	非列管事	現場查核	現場施工中	否							12月
1793	非列管工	營造業	1091211	非列管事	永順成營造有限公	蔡莉葶	非列管事	現場查核	現場施工中	否							12月
1794	非列管工	營造業	1091211	非列管事	永順成營造有限公	蔡莉葶	非列管事	現場查核	現場施工中	否							12月
1795	非列管工	營造業	1091214	非列管事	名富營造有限公司	蔡莉葶	非列管事	現場查核	未發現汙染現象	否							12月
1796	非列管工	營造業	1091215	非列管事	岳展營造有限公司	蔡莉葶	非列管事	現場查核	現場施工中	否							12月
1797	非列管工	營造業	1091216	非列管事	邦國營造工程有限	蔡莉葶	非列管事	現場查核	現場已完工	否							12月
1798	非列管工	營造業	1091217	非列管事	宏偉土木包工業-陳	蔡莉葶	非列管事	現場查核	現場施工中	否							12月
1799	非列管工	營造業	1091217	非列管事	宇弘土木包工業-呂	蔡莉葶	非列管事	現場查核	現場施工中	否							12月
1800	非列管工	營造業	1091217	非列管事	鼎盛土木包工業有	蔡莉葶	非列管事	現場查核	現場施工中	否							12月
1801	非列管工	營造業	1091217	非列管事	麗陽營造有限公司	蔡莉葶	非列管事	現場查核	現場施工中	否							12月
1802	非列管工	營造業	1091218	非列管事	復新營造有限公司	蔡莉葶	非列管事	現場查核	未發現汙染現象	否							12月
1803	非列管工	營造業	1091218	非列管事	金順益營造有限公	蔡莉葶	非列管事	現場查核	現場施工中	否							12月
1804	非列管工	營造業	1091221	非列管事	福軒營造有限公司	蔡莉葶	非列管事	現場查核	現場施工中	否							12月
1805	非列管工	營造業	1091222	非列管事	華滿土木包工業有	蔡莉葶	非列管事	現場查核	現場施工中	否							12月
1806	非列管工	營造業	1091222	非列管事	華滿土木包工業有	蔡莉葶	非列管事	現場查核	現場施工中	否							12月
1807	非列管工	營造業	1091222	非列管事	閩昌營造有限公司	蔡莉葶	非列管事	現場查核	現場施工中	否							12月
1808	非列管工	營造業	1091222	非列管事	閩昌營造有限公司	蔡莉葶	非列管事	現場查核	現場施工中	否							12月
1809	非列管工	營造業	1091225	非列管事	佑烽營造有限公司	蔡莉葶	非列管事	現場查核	現場已完工	否							12月
1810	非列管工	營造業	1091225	非列管事	華滿土木包工業有	蔡莉葶	非列管事	現場查核	未發現汙染現象	否							12月
1811	非列管工	營造業	1091225	非列管事	建華營造股份有限	蔡莉葶	非列管事	現場查核	未發現汙染現象	否							12月
1812	非列管工	營造業	1091225	非列管事	煥進土木包工業-社	蔡莉葶	非列管事	現場查核	未發現汙染現象	否							12月
1813	非列管工	營造業	1091225	非列管事	宏偉土木包工業-翁	蔡莉葶	非列管事	現場查核	現場施工中	否							12月
1814	非列管工	營造業	1091225	非列管事	皇城國際開發有限	蔡莉葶	非列管事	現場查核	現場施工中	否							12月
1815	非列管工	營造業	1091225	非列管事	宇弘土木工程有限	蔡莉葶	非列管事	現場查核	現場施工中	否							12月
1816	非列管工	營造業	1091225	非列管事	規矩實業股份有限	蔡莉葶	非列管事	現場查核	現場施工中	否							12月
1817	醫療	醫療機構	1091116	非列管事	民生牙醫診所	蔡莉葶	非列管事	現場查核	勸導改善	否							11月
1818	醫療	醫療機構	1091116	非列管事	李月娥家醫科婦產	蔡莉葶	非列管事	未發現汙	符合規定	否							11月
1819	醫療	醫療機構	1091123	非列管事	吾家診所	蔡莉葶	非列管事	未發現汙	符合規定	否							11月
1820	醫療	醫療機構	1091124	非列管事	安仁家醫科內科診	蔡莉葶	非列管事	未發現汙	符合規定	否							11月
1821	醫療	醫療機構	1091202	非列管事	十方牙醫診所	蔡莉葶	非列管事	未發現汙	符合規定	否							12月
1822	醫療	醫療機構	1091207	W579000	衛生福利部金門醫	蔡莉葶	是	未發現汙	符合規定	否							12月
1823	醫療	醫療機構	1091214	非列管事	許耀人牙醫診所	蔡莉葶	非列管事	未發現汙	符合規定	否							12月
1824	醫療	醫療機構	1091217	非列管事	千禧牙醫診所	蔡莉葶	非列管事	未發現汙	符合規定	否							12月
1825	醫療	醫療機構	1091217	非列管事	福田家園(財團法人	蔡莉葶	非列管事	現場查核	符合規定	否							12月
1826	醫療	醫療機構	1091217	非列管事	金門縣立松柏園老	蔡莉葶	非列管事	現場查核	符合規定	否							12月
1827	醫療	醫療機構	1091217	非列管事	三大診所	蔡莉葶	非列管事	現場查核	符合規定	否							12月
1828	醫療	醫療機構	1091217	非列管事	康橋診所	蔡莉葶	非列管事	現場查核	符合規定	否							12月
1829	醫療	醫療機構	1091217	非列管事	卓家老舖中醫診所	蔡莉葶	非列管事	現場查核	符合規定	否							12月
1830	醫療	醫療機構	1091217	非列管事	金城衛生所	蔡莉葶	非列管事	現場查核	符合規定	否							12月
1831	醫療	醫療機構	1091217	非列管事	大安牙醫聯合診所	蔡莉葶	非列管事	現場查核	符合規定	否							12月
1832	醫療	醫療機構	1091217	非列管事	人愛牙醫診所	蔡莉葶	非列管事	現場查核	符合規定	否							12月
1833	醫療	醫療機構	1091217	非列管事	建中牙醫	蔡莉葶	非列管事	現場查核	符合規定	否							12月
1834	醫療	醫療機構	1091217	非列管事	王文君小兒科家庭	蔡莉葶	非列管事	現場查核	符合規定	否							12月
1835	醫療	醫療機構	1091217	非列管事	大同之家	蔡莉葶	非列管事	現場查核	符合規定	否							12月
1836	醫療	醫療機構	1091217	非列管事	民生牙醫診所	蔡莉葶	非列管事	現場查核	符合規定	否							12月
1837	醫療	醫療機構	1091217	非列管事	洪長亨牙醫診所	蔡莉葶	非列管事	現場查核	符合規定	否							12月
1838	醫療	醫療機構	1091221	非列管事	金寧盧冠宇牙醫診	蔡莉葶	非列管事	現場查核	符合規定	否							12月
1839	專勾	其他事業	1091203	W070318	金門騰林務所(金門	蔡莉葶	是		勸導改善	已改善							12月

1840	例勾	營造業	1091119	W041052	祥維營造有限公司	蔡莉瑩	是		勸導改善	否						11月
1841	例勾	營造業	1091119	W041080	佳合營造有限公司	蔡莉瑩	是		勸導改善	是	1091119	蔡莉瑩	已改善	不需後續追蹤		11月
1842	例勾	營造業	1091119	W041083	正賀土木包工業	蔡莉瑩	是		勸導改善	是						11月
1843	例勾	營造業	1091119	W589500	台灣電力股份有限	蔡莉瑩	是		勸導改善	否						11月
1844	例勾	營造業	1091211	W041083	正賀土木包工業	蔡莉瑩	是		勸導改善	是						12月
1845	豬巡察	畜牧業	1091201	W060305	寧安畜牧場	蔡莉瑩	是	一、該次為	未發現污染現象							12月
1846	豬巡察	畜牧業	1091201	W060329	成泰畜牧場	蔡莉瑩	是	一、該次為	未發現污染現象							12月
1847	豬巡察	畜牧業	1091201	W060314	大進畜牧場	蔡莉瑩	是	一、該次為	未發現污染現象							12月
1848	豬巡察	畜牧業	1091201	W060306	福旺畜牧場	蔡莉瑩	是	一、該次為	未發現污染現象							12月
1849	豬巡察	畜牧業	1091201	W060313	大安畜牧場	蔡莉瑩	是	一、該次為	未發現污染現象							12月
1850	豬巡察	畜牧業	1091201	W060310	永懷畜牧場	蔡莉瑩	是	一、該次為	未發現污染現象							12月
1851	豬巡察	畜牧業	1091201	W060301	許嘉發養豬場	蔡莉瑩	是	一、該次為	未發現污染現象							12月
1852	豬巡察	畜牧業	1091201	W060308	東東畜牧場	蔡莉瑩	是	一、該次為	未發現污染現象							12月
1853	豬巡察	畜牧業	1091201	W060303	南湖畜牧場	蔡莉瑩	是	一、該次為	未發現污染現象							12月
1854	豬巡察	畜牧業	1091201	W060339	旺興畜牧場	蔡莉瑩	是	一、該次為	未發現污染現象							12月
1855	豬欄察	畜牧業	1091208	W060308	東東畜牧場	蔡莉瑩	是	路邊欄查	未發現污染現象							12月
1856	雞巡察	畜牧業	1091204	W060734	宗宗畜牧場	蔡莉瑩	是	1.該次為	未發現污染現象							12月
1857	雞巡察	畜牧業	1091204	W060733	天下畜牧場	蔡莉瑩	是	1.該次為	未發現污染現象							12月
1858	棄置點巡	棄置點巡	1091117	民眾陳情	勝驥畜牧場	黃坤成	否		無明顯變化							11月
1859	棄置點巡	棄置點巡	1091117	民眾陳情	后沙	黃坤成	否		無明顯變化							11月
1860	棄置點巡	棄置點巡	1091117	民眾陳情	茶湖污水廠對面小	黃坤成	否		無明顯變化							11月
1861	棄置點巡	棄置點巡	1091117	民眾陳情	沙港劃段155地號	黃坤成	否		無明顯變化							11月
1862	棄置點巡	棄置點巡	1091124	民眾陳情	勝驥畜牧場	黃坤成	否		無明顯變化							11月
1863	棄置點巡	棄置點巡	1091124	民眾陳情	后沙	黃坤成	否		新增營建混合物乙堆(營建剩餘土石方、混凝土袋等)，調閱監視畫面。行為人						11月	
1864	棄置點巡	棄置點巡	1091124	民眾陳情	茶湖污水廠對面小	黃坤成	否		無明顯變化							11月
1865	棄置點巡	棄置點巡	1091124	民眾陳情	沙港劃段155地號	黃坤成	否		無明顯變化							11月
1866	棄置點巡	棄置點巡	1091124	棄置熱點	蜈蚣山	黃坤成	是		無明顯變化							11月
1867	棄置點巡	棄置點巡	1091201	民眾陳情	勝驥畜牧場	黃坤成	否		無明顯變化							12月
1868	棄置點巡	棄置點巡	1091201	民眾陳情	后沙	黃坤成	否		無明顯變化							12月
1869	棄置點巡	棄置點巡	1091201	民眾陳情	茶湖污水廠對面小	黃坤成	否		無明顯變化							12月
1870	棄置點巡	棄置點巡	1091201	民眾陳情	沙港劃段155地號	黃坤成	否		無明顯變化							12月
1871	棄置點巡	棄置點巡	1091208	民眾陳情	勝驥畜牧場	黃坤成	否		調閱監視畫面，該事業清運雞糞，部分滲漏，將相關資料移交環保局						12月	
1872	棄置點巡	棄置點巡	1091208	民眾陳情	后沙	黃坤成	否		無明顯變化							12月
1873	棄置點巡	棄置點巡	1091208	民眾陳情	茶湖污水廠對面小	黃坤成	否		無明顯變化							12月
1874	棄置點巡	棄置點巡	1091208	民眾陳情	沙港劃段155地號	黃坤成	否		無明顯變化							12月
1875	棄置點巡	棄置點巡	1091208	棄置熱點	下塘頭	黃坤成	是		無明顯變化							12月
1876	棄置點巡	棄置點巡	1091208	棄置熱點	后湖	黃坤成	是		無明顯變化							12月
1877	棄置點巡	棄置點巡	1091208	棄置熱點	蜈蚣山	黃坤成	是		無明顯變化							12月
1878	棄置點巡	棄置點巡	1091215	民眾陳情	勝驥畜牧場	黃坤成	否		無明顯變化							12月
1879	棄置點巡	棄置點巡	1091215	民眾陳情	后沙	黃坤成	否		無明顯變化							12月
1880	棄置點巡	棄置點巡	1091215	民眾陳情	茶湖污水廠對面小	黃坤成	否		無明顯變化							12月
1881	棄置點巡	棄置點巡	1091215	民眾陳情	沙港劃段155地號	黃坤成	否		無明顯變化							12月
1882	棄置點巡	棄置點巡	1091222	民眾陳情	勝驥畜牧場	黃坤成	否		無明顯變化							12月
1883	棄置點巡	棄置點巡	1091222	民眾陳情	茶湖污水廠對面小	黃坤成	否		無明顯變化							12月
1884	棄置點巡	棄置點巡	1091222	民眾陳情	沙港劃段155地號	黃坤成	否		無明顯變化							12月
1885	棄置點巡	棄置點巡	1091224	民眾陳情	勝驥畜牧場	黃坤成	否		調閱監視畫面，該事業於20、21、23日清運雞糞及液肥，將相關資料移交環保局						12月	
1886	棄置點巡	棄置點巡	1091229	民眾陳情	勝驥畜牧場	黃坤成	否		無明顯變化							12月
1887	棄置點巡	棄置點巡	1091229	民眾陳情	茶湖污水廠對面小	黃坤成	否		無明顯變化							12月
1888	棄置點巡	棄置點巡	1091229	民眾陳情	沙港劃段155地號	黃坤成	否		無明顯變化							12月



上境科技股份有限公司

台北：台北市大安區光復南路 566 號 11 樓

TEL：(02)2706-2509 FAX：(02)2706-1216

台中：台中市西屯區工業區一路 68 號 8 樓

TEL：(04)2350-4969 FAX：(04)2350-4968