

災情查通報體系圖
(災害應變中心未成立時)

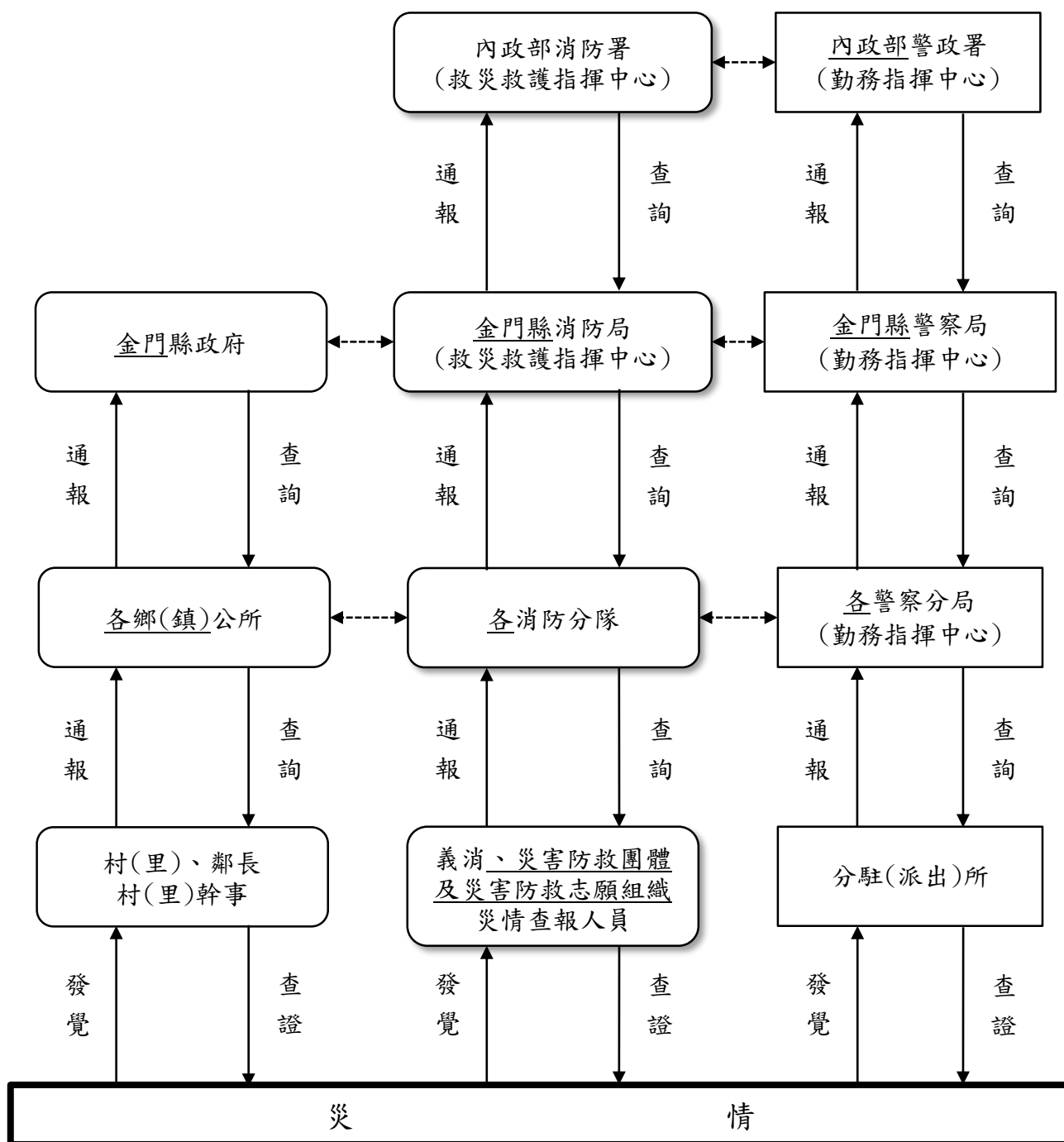

※災情緊急時，得以電話通報，不必依體系逐級通報，任一層級單位(人員)接獲通報均應受理並轉報有關單位處置。

修正說明：

- 一、修正「消防救難志工團隊」為「災害防救團體及災害防救志願組織」，理由同第壹點說明。
- 二、修正機關單位名稱以符本縣境況。

災情查通報體系圖
(災害應變中心未成立時)

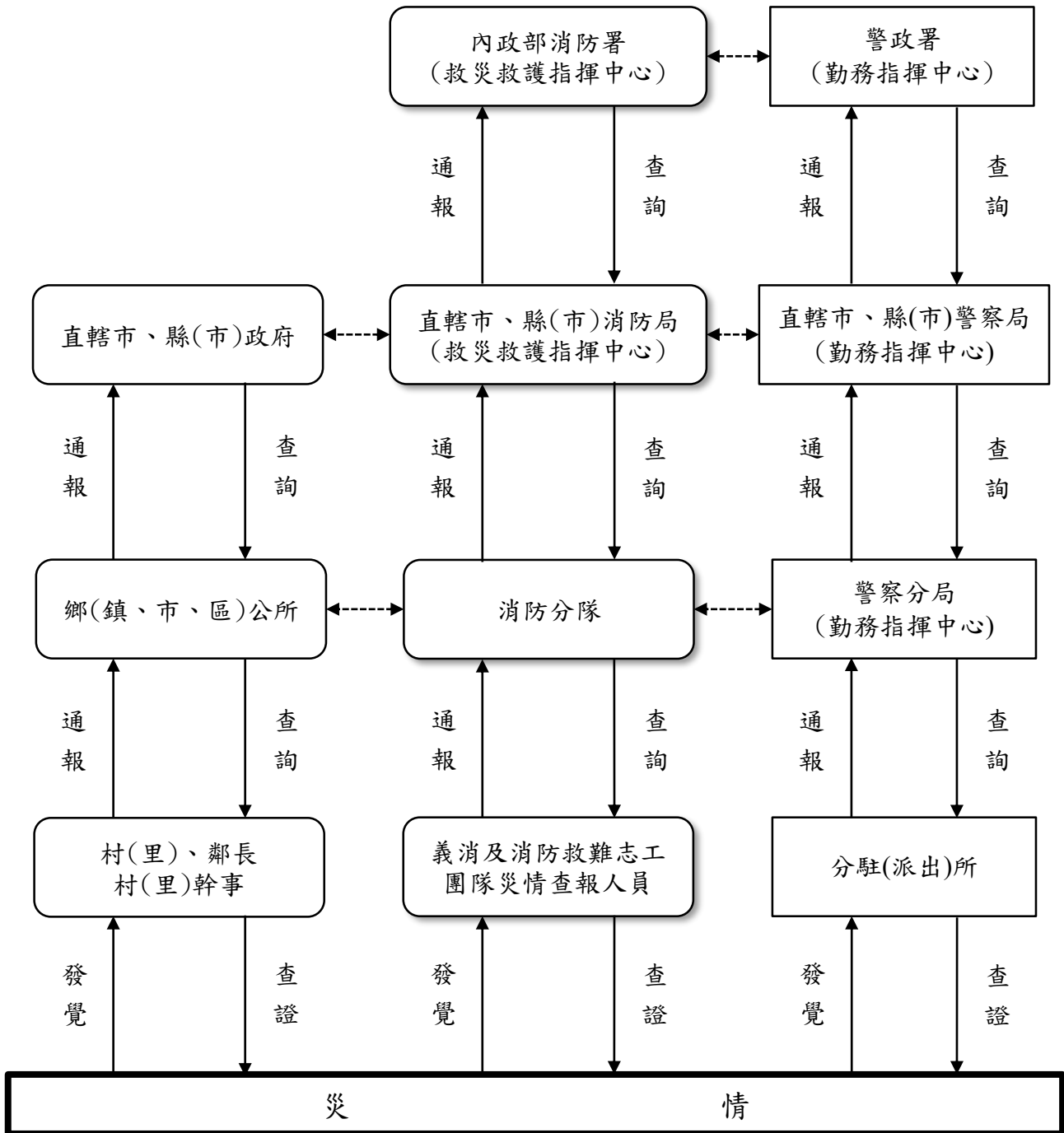

※災情緊急時，得以電話通報，不必依體系逐級通報，任一層級單位(人員)接獲通報均應受理並轉報有關單位處置。

災情查通報體系圖
(災害應變中心成立時)

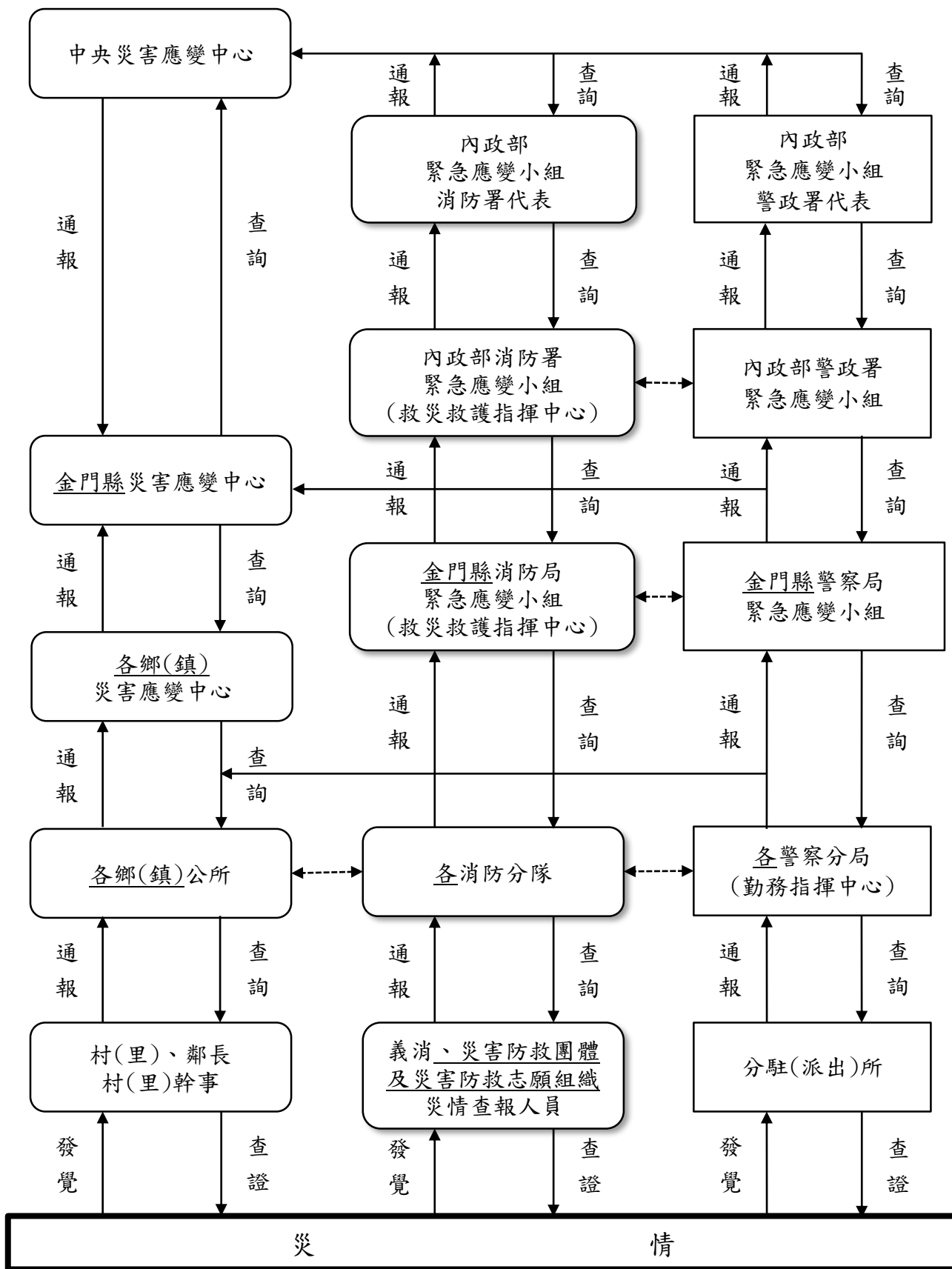

※災情緊急時，得以電話通報，不必依體系逐級通報，任一層級單位(人員)接獲通報均應受理並轉報有關單位處置。

修正說明：

- 一、修正「消防救難志工團隊」為「災害防救團體及災害防救志願組織」，理由同第壹點說明。
- 二、修正機關單位名稱以符本縣境況。

災情查通報體系圖
(災害應變中心成立時)

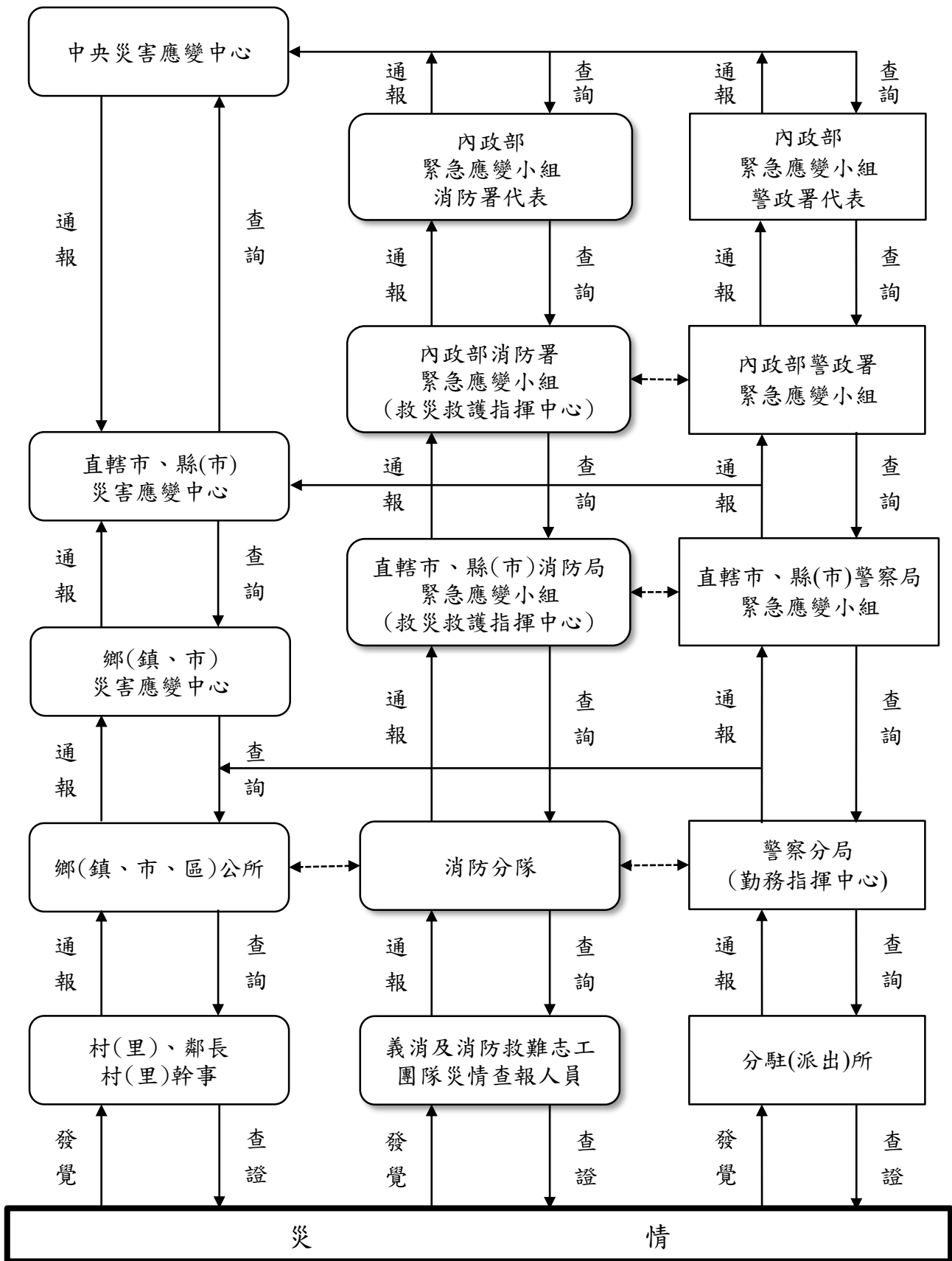

※災情緊急時，得以電話通報，不必依體系逐級通報，任一層級單位(人員)接獲通報均應受理並轉報有關單位處置。

金門縣消防局災情查報人員聯絡名冊

○年○月○日製

地區		義消、災害防救團體及災害防救志願組織			
鄉(鎮)	村(里)、鄰	單位	職稱	姓名	聯絡資料

※本表得依實際需要自行調整、增減相關欄位。

修正說明：

- 一、修正「消防救難志工團隊」為「災害防救團體及災害防救志願組織」，理由同第壹點說明。
- 二、修正機關單位名稱以符本縣境況。

○○○消防局災情查報人員聯絡名冊

○年○月○日製

地址		義消及消防救難志工團隊			
鄉(鎮、市、區)	村(里)、鄰	單位	職稱	姓名	聯絡資料

金門縣○○鄉(鎮)災情查報人員聯絡名冊

○年○月○日製

<u>地區</u>		<u>村(里)、鄰長、村(里)幹事</u>			
<u>鄉(鎮)</u>	<u>村(里)、鄰</u>	<u>單位</u>	<u>職稱</u>	<u>姓名</u>	<u>聯絡資料</u>

※本表得依實際需要自行調整、增減相關欄位。

修正說明：本附件新增，現行附件四災情管制二聯單移列至附件八。

災情查報表(查報人員用)

填報人資訊 (必填)	單位	姓名	聯絡電話	通報時間
壹、災情類別 (必填)	<input type="checkbox"/> 路樹災情 <input type="checkbox"/> 廣告招牌災情 <input type="checkbox"/> 道路、隧道災情 <input type="checkbox"/> 橋梁災情 <input type="checkbox"/> 積淹水災情(已退水/未退水) <input type="checkbox"/> 土石災情		<input type="checkbox"/> 建物毀損 <input type="checkbox"/> 水利設施災情 <input type="checkbox"/> 民生、基礎設施災情 <input type="checkbox"/> 車輛、交通事故 <input type="checkbox"/> 環境污染 <input type="checkbox"/> 火災 <input type="checkbox"/> 其他災情	
貳、災情描述	發生時間(必填)	____年____月____日____時____分		
	發生地點(必填)			
	災情描述(必填)	如： 淹水深度、長度、寬度 地震受損建物倒塌情形(如幾層建物倒塌，建物類別為住宅或商場辦公用途等) 現場環境地形地物描述(如道路橋梁斷裂情形、瓦斯洩漏、水電通訊中斷情形等)		
	人員傷亡	死亡(約)____人，說明： 受傷(約)____人，說明： 失蹤(約)____人，說明： 受困(有生命跡象____人；無生命跡象____人； 無法確認生命徵象____人)		
	人員收容	(約)____人		
	房屋毀損	(約)____戶		
	財物損失	(約)____萬元		
	其他受損情形			
	現場照片或影片			
參、救災狀況	現場指揮官或 聯絡人	單位： 姓名： 職稱： 手機號碼：		
	抵達之救災能量	人員數： 車輛數：		

		<u>重機具種類：</u> <u>裝備物資：</u>
	<u>救災人員抵達時間</u>	
	<u>支援需求</u>	
	<u>媒體因應處理狀況</u>	

※如有人員傷亡請參照下表填寫：

<u>姓名(必填)</u>	
<u>年齡</u>	(約) 歲
<u>性別</u>	<input type="checkbox"/> 男 <input type="checkbox"/> 女 <input type="checkbox"/> 其他 <input type="checkbox"/> 不明
<u>國籍</u>	<input type="checkbox"/> 本國籍 <input type="checkbox"/> 中國籍 <input type="checkbox"/> 外國籍 <input type="checkbox"/> 不明
<u>發生時間</u>	年 月 日 時 分
<u>發生地址</u>	
<u>發生地區(必填)</u>	<input type="checkbox"/> 室內 <input type="checkbox"/> 室外 <input type="checkbox"/> 不明
<u>是否因救災傷亡</u>	<input type="checkbox"/> 是 <input type="checkbox"/> 否
<u>傷亡情形</u>	<input type="checkbox"/> 死亡 <input type="checkbox"/> 失蹤 <input type="checkbox"/> 重傷 <input type="checkbox"/> 輕傷 <input type="checkbox"/> 不明
<u>傷亡原因(必填)</u>	<input type="checkbox"/> 土石埋沒 <input type="checkbox"/> 戶外掉落物 <input type="checkbox"/> 屋內掉落物 <input type="checkbox"/> 雷擊 <input type="checkbox"/> 溺斃 <input type="checkbox"/> 墜落 <input type="checkbox"/> 車禍 <input type="checkbox"/> 建築物倒塌 <input type="checkbox"/> 觸電 <input type="checkbox"/> 其他 <input type="checkbox"/> 不明
<u>就診醫院或安置地點</u>	
<u>處理情形</u>	<u>救出時間：</u> <u>送醫時間：</u> <u>預計救災完成時間：</u>
<u>人員受困位置</u>	(如樓層、門牌號碼、車廂號碼)

備註：查報人員優先以應變管理資訊系統(EMIC2.0)「報告災情」功能填寫；非必填項目，依照狀況於續報時填報。

修正說明：修正災情查報通報項目，理由同第五點。

災情查報表(查報人員用)

壹、類別	<input type="checkbox"/> 人員傷亡、失蹤 <input type="checkbox"/> 人員受困 <input type="checkbox"/> 建築物損壞	<input type="checkbox"/> 淹水情形 <input type="checkbox"/> 道路受損 <input type="checkbox"/> 橋梁受損	
貳、災情描述	發生時間	民國 年 月 日	
	發生地點		
	發生原因		
	人員傷亡	死亡_____人，說明：_____ 受傷_____人，說明：_____ 失蹤_____人，說明：_____	
	受損建物	倒塌_____棟	
	受損道路	<input type="checkbox"/> 交通中斷 <input type="checkbox"/> 單線通車 <input type="checkbox"/> 其他_____	
	受損橋梁	<input type="checkbox"/> 封橋 <input type="checkbox"/> 正常	
	疏散撤離情形		
	其他受損情形		
填報人	單位	姓名	聯絡電話

災情管制表(管制人員用)

	第1案	第2案
<u>縣市</u>		
<u>鄉(鎮、市、區)</u>		
<u>發生地點</u>		
<u>發生地點座標</u> (如無法確定可不填)		
<u>發生日期、時間</u>		
<u>災情類別(主項)</u>		
<u>災情類別(次項)</u>		
<u>災情描述</u>		
<u>通報人員姓名</u>		
<u>通報人員行動電話</u>		
<u>處理情形</u>		

※災情類別請參照下表填寫：

<u>災情類別(主項)</u>	<u>災情類別(次項)</u>
<u>路樹災情</u>	<u>路樹傾斜</u> <u>路樹倒塌</u>
<u>廣告招牌災情</u>	<u>廣告招牌欲墜</u> <u>廣告招牌掉落</u>
<u>道路、隧道災情</u>	<u>土石流阻斷</u> <u>邊坡坍方</u> <u>工區及周邊區域損壞</u> <u>道路落石</u> <u>路基流失</u> <u>其他</u>
<u>橋梁災情</u>	<u>橋墩基礎沖刷</u> <u>橋梁斷裂</u> <u>河川水位達警戒水位及封閉橋梁</u> <u>其他</u>
<u>積淹水災情</u>	<u>房屋積淹水</u> <u>房屋地下室淹水</u>

	<u>道路積淹水</u> <u>地區積淹水</u> <u>地下道淹水</u> <u>其他</u>
<u>土石災情</u>	<u>土石流</u> <u>土石崩落</u> <u>堰塞湖</u> <u>其他</u>
<u>建物毀損</u>	<u>圍牆(籬)倒塌</u> <u>建物輕微受損</u> <u>建物半倒</u> <u>建物全倒</u> <u>古蹟毀損</u> <u>其他</u>
<u>水利設施災情</u>	<u>堤防毀損</u> <u>抽水站受災</u> <u>水閘門故障</u> <u>其他</u>
<u>民生、基礎設施災情</u>	<u>電線(桿)毀損</u> <u>變電所、電廠受災</u> <u>路燈故障</u> <u>電力停電</u> <u>電信停話</u> <u>自來水停水</u> <u>瓦斯管線毀損</u> <u>交通號誌損壞</u> <u>其他</u>
<u>車輛、交通事故</u>	<u>車輛因災毀損</u> <u>車禍</u> <u>航空器事故</u> <u>海難</u> <u>其他</u>
<u>環境污染</u>	<u>環境污染</u>
<u>火災</u>	<u>建築物</u> <u>危險物品</u> <u>工廠</u> <u>公共場所</u> <u>車輛、船艇</u> <u>其他</u>

<u>其他災情</u>	<u>人員落水</u> <u>漁港設施損壞</u> <u>漁船(筏)毀損</u> <u>救護送醫案件</u> <u>溪水暴漲</u> <u>地貌突變(改變)</u> <u>請求(協助)疏散撤離</u> <u>其他</u>
-------------	---

修正說明：本附件新增，理由同第伍點。

災情受理、處置及結案流程圖

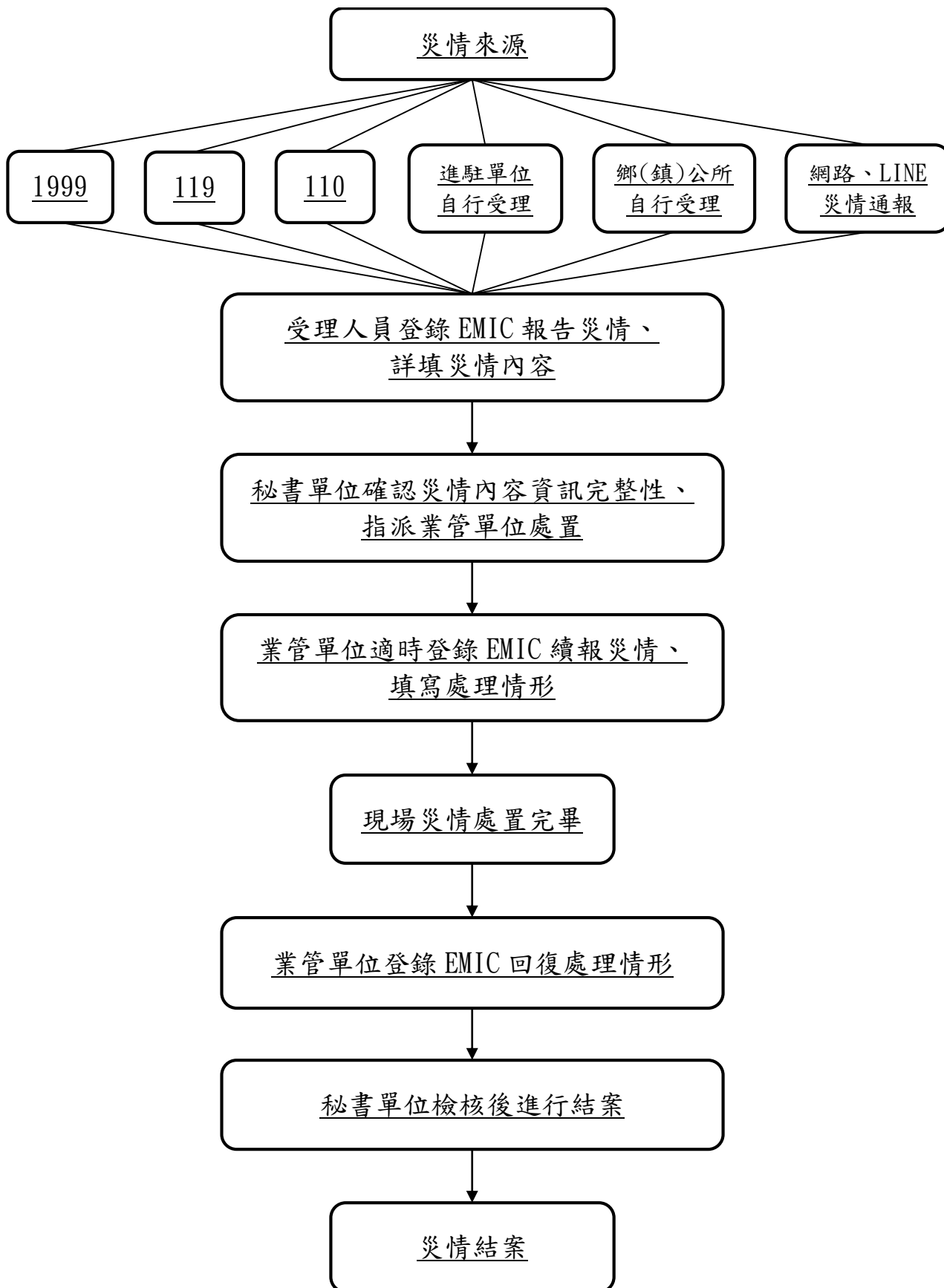

修正說明：本附件新增，理由同第陸點。

金門縣 颱風災害應變中心災情處理管制二聯單

受理編號：	報案人：	聯絡電話：
案件來源：		
<input type="checkbox"/> 119	<input type="checkbox"/> 1999	<input type="checkbox"/> 110
<input type="checkbox"/> 村里長、村里幹事轉報		
<input type="checkbox"/> 其他：_____		
受理時間：	年	月
	日	時
		分
受理人員：		
災情概述：		
主管機關(單位)：	主管機關(單位)受理人員：	
主管機關(單位)受理時間：	年	月
	日	時
		分
處理情形：		
出動救災人車統計		
人員：_____名	車輛：_____輛	機具：_____具
其他：_____		
結案人員：		
結案時間：	年	月
	日	時
		分
備考：		

一、第一聯(淡紅色)由災害防救業務主管機關(單位)自存。

二、第二聯(白色)於災情處理完畢後回復秘書單位(消防局)。

修正說明：本附件由現行附件四移列至附件八，理由同第肆點及第陸點。

第柒點附件六(修正後)

修正說明：

- 一、本附件刪除。
- 二、配合刪除現行規定第柒點，刪除本附件。

災情查報聯絡卡【義消及消防救難志工團隊查報人員用】
(正面)

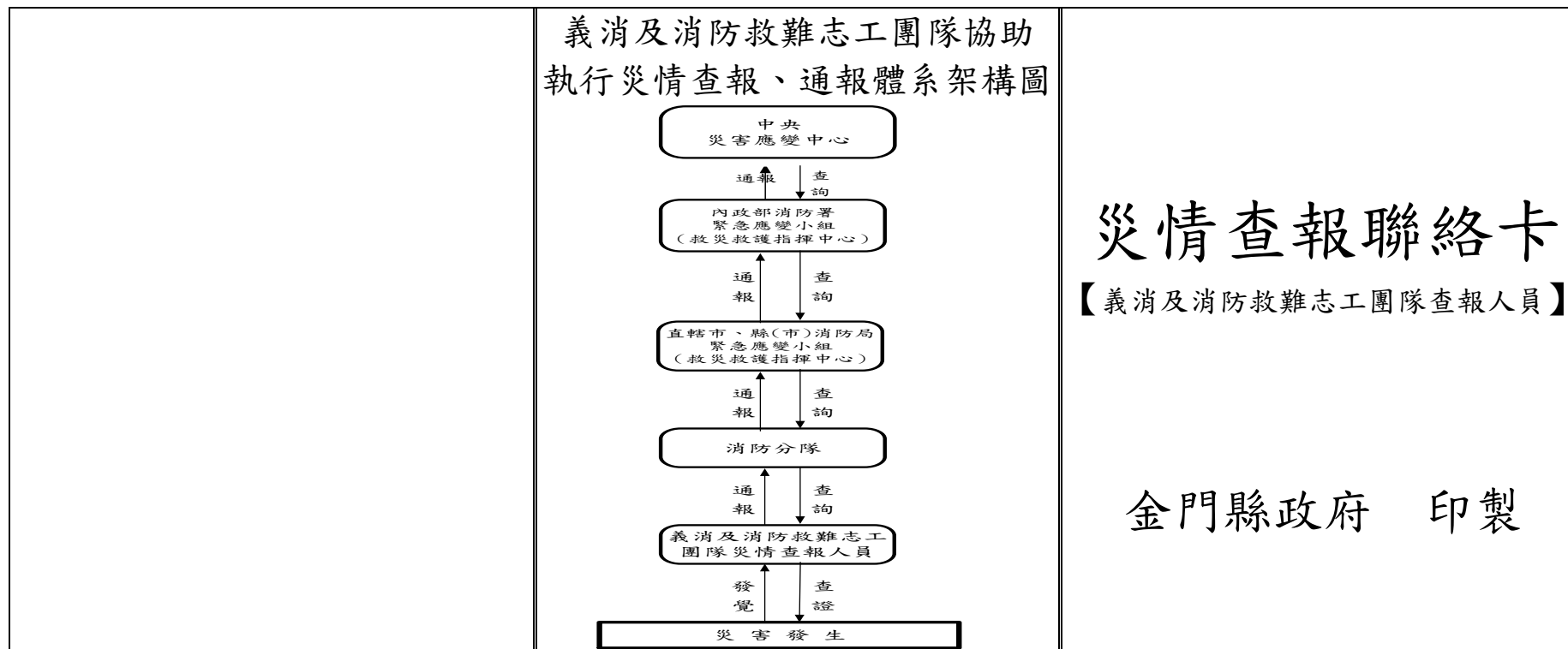

(背面)

義消及消防救難志工團隊查報人員

災情查報聯絡卡

縣(市) 鄉(鎮、市、區) 村(里)	查報人員：
發現災情通報單位	
消防分隊	電話： 傳真：
鄉(鎮、市) 災害應變中心 (成立時聯繫)	電話： 傳真：

注意事項

- 一、災情查報人員平時應主動與當地消防分隊保持聯繫，建立聯繫管道。
- 二、災害來臨前主動前往村(里)加強防災宣導，提醒民眾提高警覺。
- 三、遇有災害發生應主動至村(里)進行查報，並將查獲的災情迅速通報消防分隊、鄉(鎮、市)災害應變中心。
- 四、如遇有線電話中斷，可利用當地消防分隊無線電話進行通報。
- 五、災情查報項目如下：
 - (一)風雨情形：說明目前所在風雨地點、風雨狀況，如強風、微風、大雨或小雨及其他敘述。
 - (二)人員受傷、死亡及失蹤情形：說明受傷、死亡、失蹤地點、原因、人數及其他敘述。
 - (三)淹水地區災民受困情形：說明淹水地點、淹水深度、淹水範圍、受困原因、災民數及其他敘述。
 - (四)河川沙洲災民受困情形：說明河川名稱、受困地點、受困原因、災民數及其他敘述。
 - (五)風景區、山區災民受困情形：說明風景區、山區名稱、受困地點、受困原因、災民數、交通狀況及其他敘述。
 - (六)公路災情：說明公路損壞地點、損壞情形、交通狀況及其他敘述。
 - (七)鐵路災情：說明鐵路損壞地點、損壞情形、交通狀況及其他敘述。
 - (八)船舶災情：說明港口地點、種類、數量及其他敘述。
 - (九)河(海)堤設施損壞情形：說明河(海)堤名稱、河(海)堤地點、損壞情形，是否造成災害及其他敘述。
 - (十)橋樑損壞情形：說明橋樑名稱、橋樑地點、損壞情形及其他敘述。

- (十一)建築物損壞情形：說明損壞地點、損壞原因、損壞間數及其他敘述。
- (十二)水庫損壞情形：說明水庫名稱、水庫地點、損壞情形及其他敘述。
- (十三)發電廠損壞情形：說明發電廠名稱、發電廠地點、損壞情形及其他敘述。
- (十四)機場、碼頭損壞情形：說明機場、碼頭名稱、地點、損壞情形及其他敘述。
- (十五)重要河川水位暴漲情形：說明河川名稱、暴漲或離(超)警戒線情形及其他敘述。
- (十六)電力設施損壞情形：說明停電地區及其他敘述。
- (十七)電信設施損壞情形：說明電信公司、停話地區及其他敘述。
- (十八)自來水、瓦斯設施損壞情形：說明損壞地區、損壞情形及其他敘述。
- (十九)其他災害情形：說明地點、名稱及其他敘述。

災情查報聯絡卡【村(里)長及村(里)幹事查報人員用】
(正面)

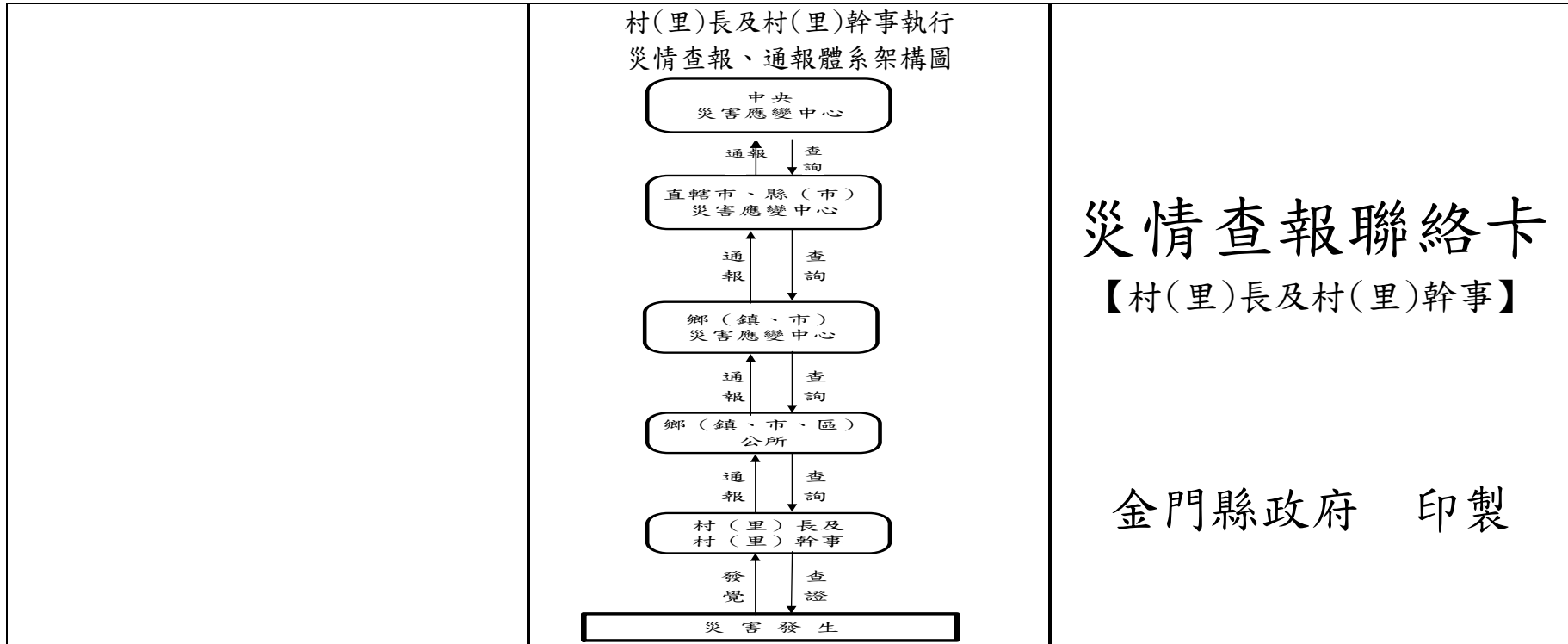

(背面)

■村(里)長及村(里)幹事

災情查報聯絡卡

縣(市) 鄉(鎮、市、區) 村(里)	災情查報人員：
--------------------------	---------

發現災情通報單位

鄉(鎮、市、區)	電話： 傳真：
----------	------------

鄉(鎮、市) 災害應變中心 (成立時聯繫)	電話： 傳真：
-----------------------------	------------

■注意事項

- 一、當有災害發生或有發生之虞時，應主動前往村里加強防災宣導，提醒民眾提高警覺，若發現災害應將災害訊息通知消防、警察單位或鄉(鎮、市、區)公所，並作適當之處置。
- 二、如遇有、無線電中斷時，則前往最近的警察或消防單位通報災情。
- 三、災情查報項目如下：
 - (一)風雨情形：說明目前所在風雨地點、風雨狀況，如強風、微風、大雨或小雨及其他敘述。
 - (二)人員受傷、死亡及失蹤情形：說明受傷、死亡、失蹤地點、原因、人數及其他敘述。
 - (三)淹水地區災民受困情形：說明淹水地點、淹水深度、淹水範圍、受困原因、災民數及其他敘述。
 - (四)河川沙洲災民受困情形：說明河川名稱、受困地點、受困原因、災民數及其他敘述。
 - (五)風景區、山區災民受困情形：說明風景區、山區名稱、受困地點、受困原因、災民數、交通狀況及其他敘述。
 - (六)公路災情：說明公路損壞地點、損壞情形、交通狀況及其他敘述。
 - (七)鐵路災情：說明鐵路損壞地點、損壞情形、交通狀況及其他敘述。
 - (八)船舶災情：說明港口地點、種類、數量及其他敘述。
 - (九)河(海)堤設施損壞情形：說明河(海)堤名稱、河(海)堤地點、損壞情形，是否造成災害及其他敘述。
 - (十)橋樑損壞情形：說明橋樑名稱、橋樑地點、損壞情形及其他敘述。

- (十一)建築物損壞情形：說明損壞地點、損壞原因、損壞間數及其他敘述。
- (十二)水庫損壞情形：說明水庫名稱、水庫地點、損壞情形及其他敘述。
- (十三)發電廠損壞情形：說明發電廠名稱、發電廠地點、損壞情形及其他敘述。
- (十四)機場、碼頭損壞情形：說明機場、碼頭名稱、地點、損壞情形及其他敘述。
- (十五)重要河川水位暴漲情形：說明河川名稱、暴漲或離(超)警戒線情形及其他敘述。
- (十六)電力設施損壞情形：說明停電地區及其他敘述。
- (十七)電信設施損壞情形：說明電信公司、停話地區及其他敘述。
- (十八)自來水、瓦斯設施損壞情形：說明損壞地區、損壞情形及其他敘述。
- (十九)其他災害情形：說明地點、名稱及其他敘述。